



steady**PRINT**[®]
So viel mehr als Drucken.

***Benutzerhandbuch
für Version 8.5***

Hinweise zu Copyright und Marken

Die in diesen Unterlagen enthaltenen Angaben und Daten können ohne vorherige Ankündigung geändert werden. Außer einem Ausdruck für die persönliche Verwendung darf kein Teil dieser Unterlagen ohne ausdrückliche schriftliche Erlaubnis der K-iS Systemhaus Unternehmensgruppe für irgendwelche Zwecke vervielfältigt oder übertragen in Gebrauch kommen.

Copyright © 2005-2020 K-iS Systemhaus GmbH Germany, Copyright © 2008-2020 K-iS Systemhaus GmbH (Switzerland),

Alle Rechte vorbehalten.

Dieses Produkt enthält Software, die von The Apache Software Foundation (<http://www.apache.org/>) entwickelt wurde.

Anerkennung von Marken

steadyPRINT ist eine eingetragene Marke der K-iS Systemhaus Unternehmensgruppe in Deutschland.

Microsoft, Microsoft Windows, Windows Media, Windows Server, Windows NT, Win32 und Active Directory sind Marken oder eingetragene Marken der Microsoft Corporation in den USA und/oder anderen Ländern.

Citrix, ICA (Independent Computing Architecture), Program Neighborhood und Citrix Online Plug-in sind Marken oder eingetragene Marken von Citrix Systems, Inc. In den USA und/oder in anderen Ländern.

Inhaltsverzeichnis

Part I Willkommen	8
Part II Genderhinweis	10
Part III Aktuelle Version	12
Part IV Ältere Versionen	14
1 steadyPRINT 7.6.....	14
Part V steadyPRINT im Überblick	16
1 Ziel von steadyPRINT.....	16
2 Übersicht.....	16
3 Die Technik.....	17
4 Features.....	18
Part VI Installation	20
1 Quick Installation Guide	20
2 Installation der Datenbank.....	20
3 Installation der Programmkomponenten.....	23
Gemeinsame Installationschritte	24
Komponentenauswahl für die Installation	25
Abschluss der Installation	27
Softwareverteilung per Active Directory (AD)	28
4 Installation Mobile Backend.....	28
5 Update.....	33
Manuelles Update	33
Part VII Zentrale Verwaltung	36
1 Verwaltung der Druckserver.....	36
Lokale Drucker	38
Druckserver Management	41
Load Balancing	44
2 Drucker zuweisen.....	46
Automatische Druckerverbindungen	54
Übersicht Zuweisungstypen	56
Lokale Standarddrucker	58
3 Virtual Printer Driver (VPD).....	59
Administration	62
Print Templates.....	66
User Print Templates.....	68
Finishing Optionen.....	70

Native Druckschachtverwaltung.....	71
Auswahl Papiergröße.....	72
PDF-Drucker parametrisieren.....	73
Kostenstellen.....	75
RAW-Printing.....	79
vName Zuweisungsansicht	82
Benutzer	83
sP SecurePrint	87
Installation des IIS.....	87
QR Codes erstellen.....	93
Aktivierung der SecurePrint Funktionalitäten.....	97
Benutzer	98
Installation der App.....	98
Verwendung der App.....	101
FAQ	105
vFlow	106
Aktionen	106
Workflow Designer.....	109
Konfiguration von Aktionen.....	110
Agent Workflow	113
Stapeldruck	114
Gruppenstapel.....	118
4 Benutzerdefinierte Felder.....	119
Erstellen benutzerdefinierter Felder	120
Zuweisen benutzerdefinierter Felder	121
5 Tags.....	122
6 Übersichtsansichten.....	123
7 Mandantenfähigkeit - Datenbankprofile.....	126
8 Das Favoritensystem.....	130
9 Arbeiten mit Tabs.....	132
10 Schnellzugriff.....	134
11 Benachrichtigungen.....	135
12 steadyPRINT Dashboard.....	136
13 Berechtigungen im steadyPRINT Center.....	137
14 Inventarisierung der Computer und lokalen Drucker.....	141
15 Citrix Clientdrucker (Citrix Universal Printer Treiber) mit steadyPRINT.....	142
16 Wartungsmodus für Drucker.....	144
17 Synchronisation der Druckerinformationen.....	146
18 Suchen und finden.....	148
steadyPRINT Suche	149
Part VIII Monitoring und Reporting	154
1 SNMP.....	154
Standard SNMP-Abfragen	155
Benutzerdefinierte SNMP-Abfragen	159
SNMP-Profil.....	159
Definition von SNMP-Abfragen.....	160

Übersicht der OID-Abfragen.....	166
Definition von OID-Abfrage.....	166
MIB-Brow ser.....	168
MIB-Profile.....	169
Begriffe	171
SNMP (Simple Netw ork Management Protocol).....	171
MIB (Management Information Base).....	171
OID (Object Identifier).....	171
2 Reporting.....	171
Vorschauansicht	172
Designeransicht	173
Reports versenden	174
Part IX Ausfallsicherheit	176
1 Der Backup-Druckserver.....	176
2 Szenario: Druckserverausfall.....	179
3 Aktivierung des Master- oder Backup-Druckservers.....	182
4 Druckserverfunktionsprüfung.....	183
Part X Druckserver-Replikation und -Migration	187
1 Ansicht.....	188
2 Druckertreiberverwaltung.....	192
Installation von Druckertreibern	192
Verteilung von Druckertreibern	195
Austauschen von Druckertreibern	199
3 Durchführung einer Replikation oder Migration.....	201
4 Benutzermigration.....	204
5 Druckserverzusammenführung.....	205
6 Importieren.....	206
Importieren von Druckservern aus CSV-Datei	206
Importieren von Druckerzuweisungen aus CSV-Datei	207
Part XI Einstellungen	210
1 Center Rollen.....	210
2 Prüflaufeinstellungen.....	210
3 Benutzerdefinierte Felder.....	211
4 Agent-Profile.....	212
5 Monitoring.....	213
6 Monitoring-Profil.....	213
7 Reporting-Profile.....	215
8 VPD Allgemein.....	218
9 VPD vName.....	218
10 E-Mail Profile	220
11 Performance-Profile.....	222
12 Lizenz.....	223

Part XII Druckerverwaltung für User	227
Part XIII Support	231
Part XIV Kontakt	233
Part XV Anhang	235
1 Datenbankcache.....	235
2 Aufwärmzeit der Druckwarteschlange.....	235
Part XVI Journal	238
Part XVII PDF/A	241

Teil



1 Willkommen

Das Team von **steadyPRINT** heißt Sie herzlich willkommen. Mit **steadyPRINT** gehören Datenverluste bei Druckerausfällen der Vergangenheit an. Über ein zentrales Druckermanagement werden Druckaufträge weitergegeben und bei einem möglichen Druckserverausfall auf einen Backup-Druckerserver umgeleitet. Damit ist es den Administratoren möglich, sich in aller Ruhe um den Defekt zu kümmern, denn die Benutzer können trotz des Ausfalls weiterhin drucken und keine Druckaufträge gehen verloren. Gerade in komplexen Druckumgebungen ist **steadyPRINT** ideal und macht ein teures Cluster-System überflüssig. Daneben besitzen Sie auch weitergehende Möglichkeiten zur Überwachung Ihrer Drucker, zum Beispiel bei der Auftragsüberwachung.

Dieses Benutzerhandbuch stellt Ihnen die grundlegende Installation mit ihren Einzelkomponenten sowie die Arbeitsweise von **steadyPRINT** vor. Es beleuchtet die in **steadyPRINT** eingesetzte und zugleich grundlegende Technik mit ihren jeweiligen Funktionen. Im Folgenden werden einige Tipps und Ratschläge für die Einrichtung und eine mögliche Konsolidierung Ihrer Druckerumgebung genannt.

Information

Bitte lesen Sie sich vor einer möglichen Installation die beiliegende Datei [readme.txt](#) durch. Dort finden Sie weitere aktuelle Punkte und Hinweise, die vor allem die jeweils aktuelle Version von **steadyPRINT** betreffen.

Weitere Informationen bekommen Sie auch im Internet unter www.steadyPRINT.com:

- Möglichkeit einer Registrierung, beispielsweise für den Erhalt eines regelmäßigen Newsletters,
- kostenloser Download von Testversionen und Einzelkomponenten von **steadyPRINT**,
- aktuelle Patches und Hotfixes mit einer Auflistung von Änderungen,
- Ankündigungen und Roadmaps der **steadyPRINT**-Produktreihe,
- technische Problemlösungen,
- Frequently Asked Questions (FAQ).

Teil



2 Genderhinweis

Aus Gründen der besseren Lesbarkeit wird auf eine geschlechtsneutrale Differenzierung verzichtet. Entsprechende Begriffe gelten im Sinne der Gleichbehandlung grundsätzlich für alle Geschlechter. Die verkürzte Sprachform beinhaltet keine Wertung.

Teil



3 Aktuelle Version

Aktuelle steadyPRINT Version: 8.5

Teil



4 Ältere Versionen

Sie möchten auf eine ältere Version des **steadyPRINT** Handbuchs zurückgreifen? Kein Problem! In diesem Bereich finden Sie ältere Versionen im PDF-Format.

4.1 steadyPRINT 7.6

[steadyPRINT Benutzerhandbuch Version 7.6.](#)

Teil



5 steadyPRINT im Überblick

steadyPRINT ist eine Software, welche die Administration von Druckumgebungen erleichtert und um einige Kernfunktionen erweitert. Der Nutzen von **steadyPRINT** steigt mit der Komplexität der Druckumgebungen, in denen es eingesetzt wird. Gerade im Terminalserverbereich bestehen besondere Herausforderungen, mit denen es sich als Administrator auseinandersetzen gilt.

5.1 Ziel von steadyPRINT

steadyPRINT hilft Ihnen, diesen Herausforderungen zu begegnen. Die Software ermöglicht ein übergreifendes und zentrales Druckermanagement. Sie können direkt auf lokale Benutzer- und Citrix- (oder auch Microsoft-basierte) Terminalserversitzungen zugreifen. Für die Administration der Druckumgebung bleibt der Aspekt des Sitzungsortes transparent.

Durch die in **steadyPRINT** integrierte Ausfallsicherheit wird das Risiko eines zentralen Ausfallpunktes ebenfalls gemindert. Im Falle einer Nichtverfügbarkeit des Druckservers werden die Druckerverbindungen für die Benutzer auf einen Backup-Druckserver umgestellt. Dadurch bleibt die Druckerfunktion für die Benutzer weiterhin verfügbar. Die Administration kann sich so in Ruhe mit der Problemlösung befassen, ohne dass es zu Engpässen und unnötigen Stresssituationen kommt.

Um die genannten Punkte in einer EDV-Umgebung zu realisieren, verfügt **steadyPRINT** über verschiedene Komponenten. Näheres dazu in den nachfolgenden Unterkapiteln [Übersicht](#) und [Technik](#).

5.2 Übersicht

steadyPRINT besteht aus mehreren in der Umgebung zu verteilenden Softwarekomponenten. Die folgende [Abbildung Übersicht steadyPRINT-Komponenten](#) zeigt eine vereinfachte Übersicht der Softwareverteilung im Netzwerk.



Abbildung 1: Übersicht steadyPRINT-Komponenten

Der Master-Druckserver besitzt die Druckerfreigaben. Ein weiterer Druckserver überwacht diesen und stellt im Falle einer Nichtverfügbarkeit des ersten Druckers die Druckerfreigaben zur Verfügung. Die Server und Workstations mit ihren Benutzersitzungen müssen schließlich die Druckumgebungen von **steadyPRINT** verwalten. Die Verwaltung findet über Werkzeuge statt, welche im Netzwerk mit den anderen Komponenten und Diensten kommunizieren.

5.3 Die Technik

steadyPRINT besteht unter anderem aus zwei Dienstkomponten, die als Windows-Dienste auf den Servern und Workstations laufen. Die folgende Tabelle zeigt eine Übersicht:

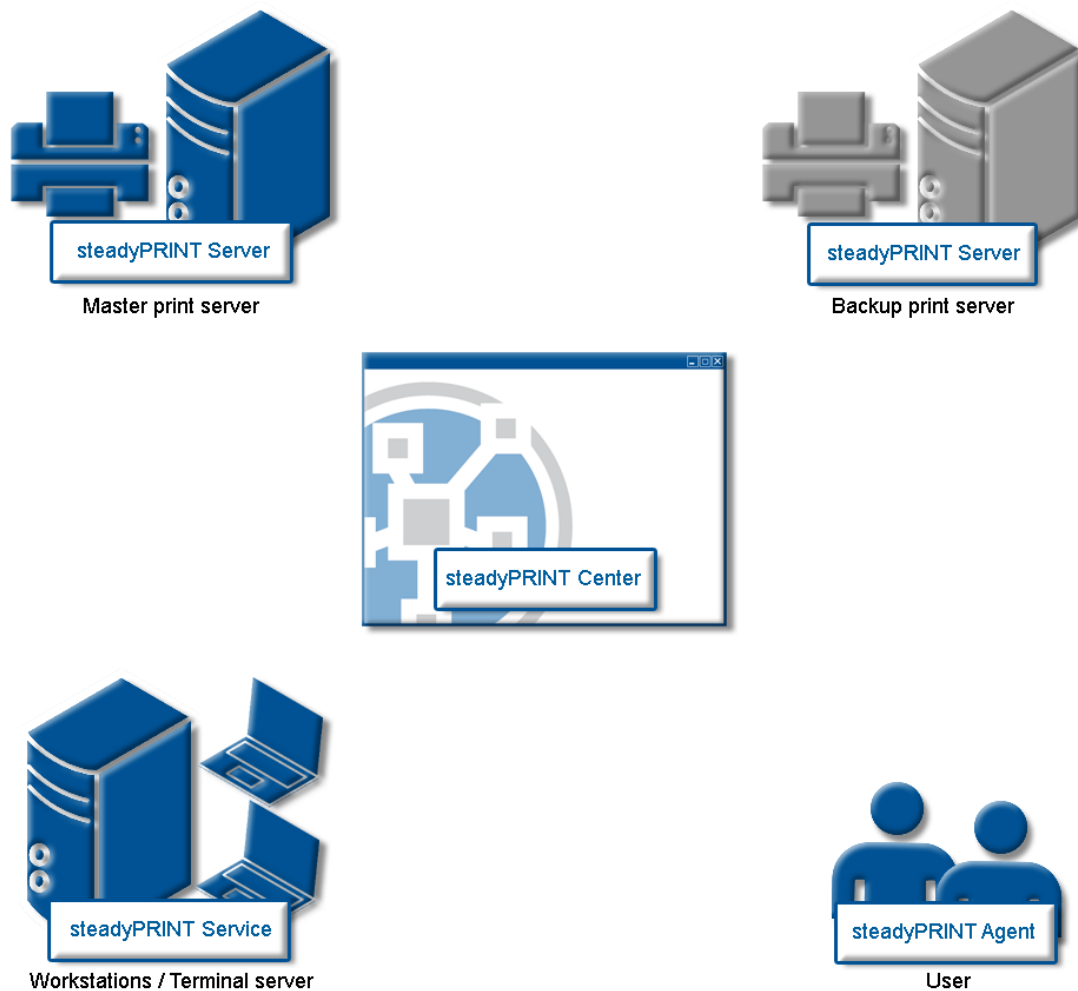
Prozess/ Dienst	Installationsort/ Programm- komponente	Beschreibung
steadyPRINT Agent	Terminalserver und Workstations (Client)	Dient der Druckerverwaltung auf den Terminalservern und Workstations. Der steadyPRINT Agent legt die Druckerverbindung entsprechend der vorgegebenen Konfiguration vom Administrator und/oder dem Benutzer an.
steadyPRINT Center	Druckserver (Management)	Dient der zentralen Verwaltung ihrer Druckumgebung. Wird idealerweise auf jedem Druckserver installiert.
steadyPRINT Server	Master- und Backup- Druckserver (Server)	Dient der Sammlung von Informationen für das Dashboard und Monitoring sowie der Überwachung vom primären Druckserver.
steadyPRINT Service	Terminalserver und Workstations (Client)	Dienst für die Remote-Verwaltung der Druckumgebung
steadyPRINT Virtual Printer Driver	Terminalserver und Workstations (Client)	Dient der Verarbeitung und Anzeige von Druckaufträgen, die per steadyPRINT VPD versendet werden.
steadyPRINT Webserver	Beliebig (Server)	Webserver für das steadyPRINT Dashboard.

Tabelle 1: Übersicht steadyPRINT-Komponenten

Weiter läuft in den Benutzersitzungen jeweils ein Hintergrundprozess, welcher einen Kommunikationskanal zum Dienst **steadyPRINT Service** aufbaut. Als Datenhaltung dient ein auf Microsoft SQL-Server basiertes Datenbanksystem. Die Verwendung der kostenfreien **SQL-Server Express Version** ist ebenso möglich.

5.4 Features

steadyPRINT bietet eine ganze Reihe von erforderlichen Funktionen zur Verwaltung einer Druckumgebung. Zudem erweitert es den Funktionsumfang des Druckservers von Windows mit vielen nützlichen Operationen. Eine Übersicht der wichtigsten Features zur aktuellsten Version von **steadyPRINT** finden Sie unter <http://www.steadyprint.com/download/> im Bereich **Technische Dokumentation**.

Teil



VI

6 Installation

Für eine Installation von **steadyPRINT** benötigen Sie das Installationspaket. Dieses steht zum Herunterladen im Download-Bereich unter www.steadyPRINT.com zur Verfügung. Bitte beachten Sie, dass vor der Installation von **steadyPRINT** eine Datenhaltung zwingend erforderlich ist. Näheres im Kapitel [Installation der Datenbank](#).

Systemvoraussetzungen

Folgende Voraussetzungen müssen erfüllt sein, um **steadyPRINT** auf Client- und Serverseite auszuführen:

- Druckserver
 - ⇒ Wenn Sie steadyPRINT auf dem Druckserver installieren möchten: ab Microsoft Windows Server 2008 R2
 - ⇒ Wenn Sie mit steadyPRINT auf einen Druckserver zugreifen möchten (z.B. um Drucker auszulesen): ab Microsoft Windows Server 2008 R2
 - ⇒ Wenn Sie treiberlos drucken möchten (mit steadyPRINT VPD): ab Microsoft Windows Server 2012
- Active Directory ab Microsoft Windows Server 2008 R2,
- Microsoft SQL-Datenbank ab Version 2008 (Express-Version möglich),
- Client-Betriebssystem ab Microsoft Windows 7 (32- und 64-bit),
- Terminalserver-Betriebssystem ab Microsoft Windows Server 2008 R2,
- Microsoft .NET Framework 4.8

Falls die Systemvoraussetzungen in Ihrer Umgebung abweichen sollten, nehmen Sie bitte Kontakt mit unserem [steadyPRINT Support](#) auf.

6.1 Quick Installation Guide

Eine Schnellinstallationsanleitung finden Sie [hier](#).

6.2 Installation der Datenbank

Für den Einsatz von **steadyPRINT** ist die Einrichtung der steadyPRINT-Datenbank notwendig. Diese erfolgt mit Hilfe der mitgelieferten Anwendung **CreateSteadyDB**. Starten Sie dazu die Anwendung mit einem Doppelklick. Die folgende [Abbildung Installation der Datenbank mit CreateSteadyDB](#) zeigt die Anwendung nach dem Start mit ausgefüllten Datenbank- und Anmeldeinformationen.

Abbildung 2: Installation der Datenbank mit CreateSteadyDB

Datenbankverbindung

Geben Sie dort den Namen des Datenbankservers oder der Datenbankinstanz an, auf dem die Datenbank einzurichten ist.

Wählen Sie anschließend die gewünschte **Authentifizierung** am Datenbankserver aus:

- **Windows-Authentifizierung:** Verwendet den aktuell angemeldeten Benutzer zur Verbindung mit dem Server.
- **SQL Server-Authentifizierung:** Geben Sie in diesem Fall einen SQL-Login mit entsprechenden Berechtigungen eines System-Administrators (sa) an, um auf den Datenbank-Server oder die Datenbank-Instanz zuzugreifen und eine Datenbank anlegen zu können.

Wichtig *Einrichtung der steadyPRINT-Datenbank mit Windows-Authentifizierung*

Der aktuell angemeldete Benutzer muss auf dem Datenbankserver mindestens die Berechtigungen der Rollen **dbcreator** und **securityadmin** besitzen.

Nähere Informationen zu den Microsoft SQL Server Rollen finden Sie unter [http://msdn.microsoft.com/en-us/library/aa337562\(v=sql.110\).aspx](http://msdn.microsoft.com/en-us/library/aa337562(v=sql.110).aspx).

Wichtig *Einrichtung der steadyPRINT-Datenbank mit SQL Server-*

Authentifizierung

Geben Sie die Benutzeranmeldedaten eines SQL-System-Administrators (**sa**) ein, um die vollständige Durchführung des Vorgangs erfolgreich abzuschließen.

Die Anwendung **CreateSteadyDB** erwartet an dieser Stelle die Benutzer-Anmeldedaten des SQL-System-Administrators oder eines gleichberechtigten Benutzers, welcher die Serverrolle „**sysadmin**“ besitzt.

Nähere Informationen dazu (Technischer Hintergrund) finden Sie auf der **steadyPRINT Website** www.steadyPRINT.com unter **FAQ/Technischer Support**.

Erweiterte Verbindungsparameter

Für das Erzeugen und Aktualisieren der Datenbank, sendet **CreateSteadyDB** SQL-Anweisungen an den SQL Server. Erfolgt eine Abarbeitung nicht in der dafür vorgesehen Zeit, kommt es zu einem Abbruch der Aktion und zur Fehlermeldung "Abfragezeitlimit abgelaufen". Häufig tritt dieses Problem auf, wenn der Server zu stark ausgelastet ist oder die auszuführenden Anweisung aufgrund ihrer Komplexität nicht schnell genug abgearbeitet werden kann. Durch die Erhöhung vom **max. Abfragezeitlimit**, können Sie dieses erhöhen und damit eine erfolgreiche Abarbeitung der erforderlichen SQL-Anweisungen gewährleisten.

steadyPRINT-Datenbank

Geben Sie den Namen der **steadyPRINT-Datenbank** an, mit welchem die Datenbank auf dem Datenbankserver erstellt wird. Bei einem Update der Datenbank geben Sie den zuletzt verwendeten **steadyPRINT-Datenbanknamen** an.

Wichtig **Alter Datenbankname**

Seit Version **5.0.1** ist der Name der **steadyPRINT-Datenbank** frei wählbar. In älteren Versionen wurde standardmäßig der Name **PrinterMap** für die Installation verwendet.

Datenbankanmeldung für steadyPRINT

An dieser Stelle erfolgt die Angabe eines separaten Datenbankbenutzers für die **steadyPRINT-Datenbank**. Der Benutzer wird **automatisch** unter Verwendung vom angegebenen Anmeldenamen (und Kennwort) angelegt. Dieser ist später bei der **Installation der Programmkomponenten** erforderlich. Bei einem **Update** der Datenbank geben Sie den zuletzt verwendeten Anmeldenamen und das Kennwort an.

Hinweis **Windows-Authentifizierung**

Der hier vergebene Domänenbenutzer ist bei der Installation der steadyPRINT-Komponenten als Dienstbenutzer anzugeben.

Hinweis **Update - Verwendung von anderer Anmeldung**

Im Zuge eines Updates der **steadyPRINT-Datenbank**, können Sie einen neuen Benutzer angeben. Diesen erzeugt **CreateSteadyDB automatisch** unter Verwendung vom angegebenen Anmeldenamen und Kennwort. Aktivieren Sie dafür das Häkchen **Als neue Anmeldung erstellen** (nur bei Installationsart **Update** verfügbar).

Installationsart

Hier stehen zwei Optionen zur Auswahl, genauer die Neuinstallation der *steadyPRINT*- oder ein Update der im Einsatz befindlichen *steadyPRINT-Datenbank*. Letztere führt eine Anpassung der Datenbank auf eine aktuellere Version, äquivalent zu den im Einsatz befindlichen *steadyPRINT-Komponenten*, durch.

Sofern sich noch keine Datenbank von *steadyPRINT* auf dem Datenbankserver oder der Datenbankinstanz befindet oder Sie eine bestehende Datenbank von *steadyPRINT* verwerfen möchten, wählen Sie die Installationsart *Neuinstallation* aus.

Sollte sich bereits eine Datenbank einer früheren *steadyPRINT*-Version auf dem Datenbankserver oder der Datenbankinstanz befinden, besteht die Möglichkeit einer Aktualisierung auf die aktuelle Version. Dazu ist als Installationsart *Update* auszuwählen.

Starten der Datenbankinstallation

Nach der Eingabe aller erforderlichen Angaben, erfolgt Ausführung einer *Neuinstallation* oder vom *Update* der *steadyPRINT-Datenbank* über die Schaltfläche **Ausführen**.

6.3 Installation der Programmkomponenten

In diesem Kapitel widmen wir uns den verschiedenen Installationen der *steadyPRINT-Komponenten* auf Client- und Serverseite. Folgende Komponenten stehen dabei zur Auswahl:

- *Client (Endanwender)*,
- *Management (Administrative Oberfläche)*,
- *Server (Ausfallsicherheit und Monitoring)*.

Jede der drei Installationen wird in den nachfolgenden Unterkapiteln als Schritt-für-Schritt-Anleitung gezeigt und beschrieben. Eine Übersicht der Programmkomponenten mit ihren Aufgaben finden Sie unter [Die Technik](#).

Wichtig *Serverrollen für Druckserver installieren (bei Verwendung der Ausfallsicherheit)*

Die Einrichtung der *steadyPRINT Server* Komponente macht es erforderlich, dass die Rolle „Druckserver“ auf einem Windows Server installiert ist (Bezeichnung kann bei Verwendung unterschiedlicher *Windows Server Versionen* abweichen).

Hinweis *Programmkomponenten*

Die Installation der Programmkomponenten für die Workstations und Clients, der Server sowie für das Management erfolgt durch das Starten der Installation über das mitgelieferte Installationspaket *setup.exe*.

Tipp *Installationsort der Management-Komponente*

Das *steadyPRINT-Team* empfiehlt die Installation der Management-Komponente direkt auf dem jeweiligen Druckserver.

6.3.1 Gemeinsame Installationsschritte

Nach dem Starten der Installationsroutine sehen Sie den Willkommensbildschirm „Welcome to the steadyPRINT Wizard“ ([siehe Abbildung Installation - Willkommensbildschirm](#)).



Abbildung 3: Installation - Willkommensbildschirm

Mit einem Klick auf die Schaltfläche **Weiter** gelangen Sie zum nächsten Dialog. Dieser zeigt die [Lizenzvereinbarung](#) ([siehe Abbildung: Installation - Lizenzvereinbarung](#)).

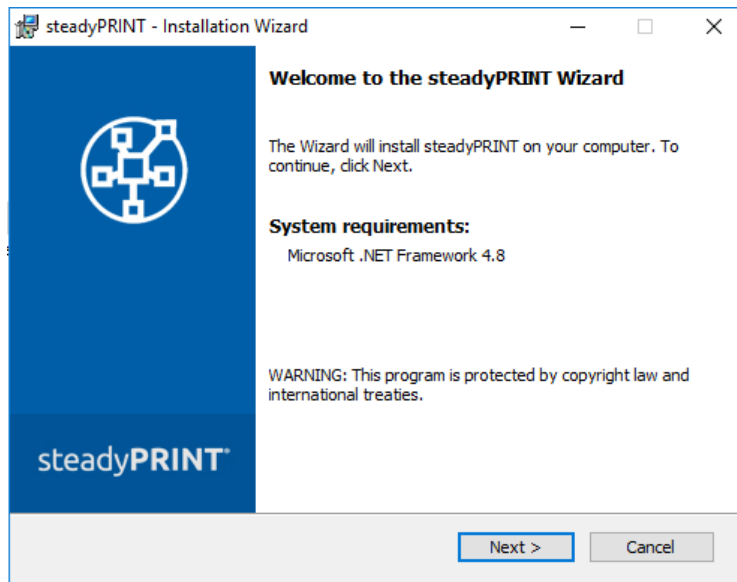

Abbildung 4: Installation - Lizenzvereinbarung

Sie werden nun nach den Lizenzbedingungen gefragt. Es wird nahegelegt, sich den *Software-Lizenzvertrag* zu **steadyPRINT** gewissenhaft durchzulesen. Zum Fortfahren der Installation ist der Lizenzvereinbarung zuzustimmen. Wählen Sie hierzu „[Ich akzeptiere die Bedingungen der Lizenzvereinbarung](#)“ aus und bestätigen Sie die getroffene Auswahl mit einem Klick auf die Schaltfläche **Weiter**, um zur Angabe der Benutzerinformationen zu gelangen.

Eine Ablehnung der Lizenzvereinbarung bricht die Installation ab und beendet die Installationsroutine.

Wichtig *Lizenzvereinbarung akzeptieren*

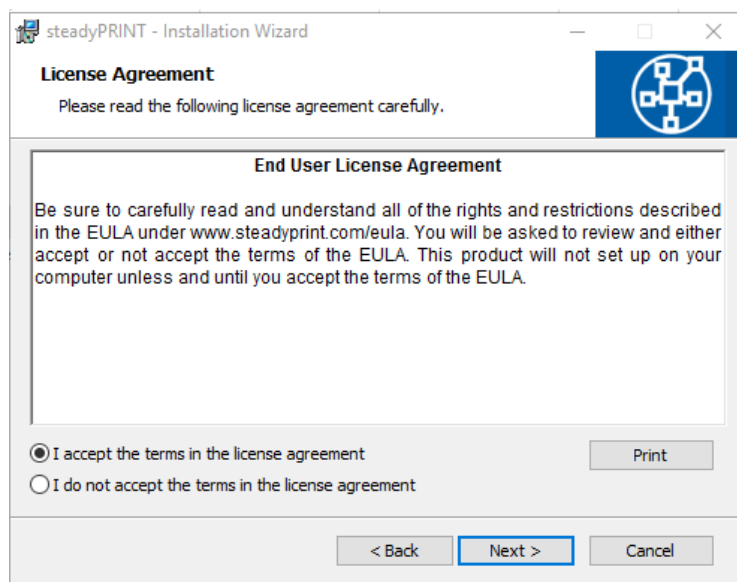
Für die Installation der **steadyPRINT** Programmkomponenten müssen Sie dem Software-Lizenzvertrag zustimmen. **Die Installation kann nicht fortgesetzt werden, sollten Sie die Lizenzvereinbarung nicht akzeptieren.**

Klicken Sie anschließend auf die Schaltfläche **Weiter**, um die zu installierenden Komponenten anzupassen.

6.3.2 Komponentenauswahl für die Installation

Im Folgenden steht Ihnen eine benutzerdefinierte Installationsmaske mit den zu installierenden **steadyPRINT-Komponenten** zur Verfügung. Wählen Sie an dieser Stelle das gewünschte Feature aus und deaktivieren Sie die anderen Komponenten. Das Abwählen eines entsprechenden Features geschieht durch Anklicken und die Auswahl von „[Dieses Feature wird nicht verfügbar sein](#)“. Für das Aktivieren eines Features ist ein Klick auf den Menüeintrag „[Dieses Feature wird auf eine lokale Festplatte installiert](#)“ erforderlich. Die [Abbildung Installation - Angepasstes Setup](#) zeigt beispielhaft die Auswahl der **Client-Komponenten**.



Abbildung 5: Installation - Angepasstes Setup

Den Schritt der *steadyPRINT-Komponentenauswahl* im angepassten Setup schließen Sie mit einem Mausklick auf die Schaltfläche **Weiter** ab. Der nächste Installationsschritt fordert die Eingabe des Namens des Datenbank-Servers bzw. der Datenbank-Instanz.

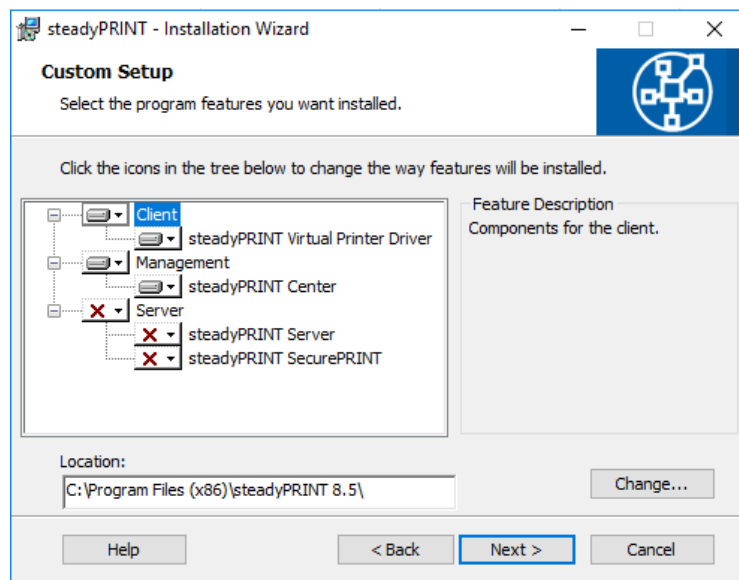

Abbildung 6: Installation - Datenbankserver

Geben Sie die Informationen für den **Datenbankserver**, die **steadyPRINT Datenbank** und den separaten Datenbankbenutzer für **steadyPRINT** aus *Installation der Datenbank* ein ([siehe Abbildung Installation - Datenbankserver](#)), die zuvor beim Anlegen der Datenbank in der Anwendung *CreateSteadyDB* angegeben wurden. Klicken Sie anschließend auf die Schaltfläche **Weiter**, um fortzufahren.

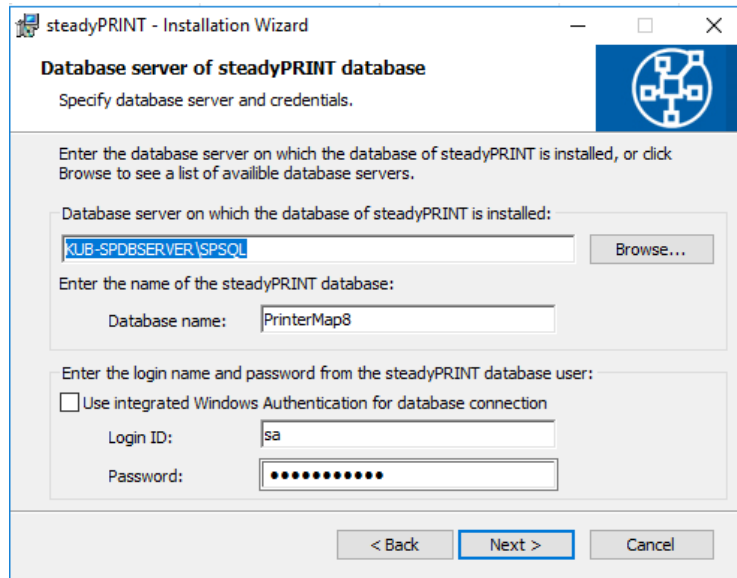

Abbildung 7: Installation - Anmeldeinformationen

Der nächste Installationsschritt, ([siehe Abbildung Installation - Anmeldeinformationen](#)), erfordert die Angabe der *Domänen-Authentifikationsdaten* (*Anmeldedaten*) eines Administratorkontos. Dazu sind der Name und das Kennwort eines Benutzers erforderlich, der über die entsprechenden administrativen Berechtigungen verfügt, um beispielsweise den Status der Druckerwarteschlange des zu überwachenden Druckers abzufragen. Für eine gewöhnliche Client-Installation (*steadyPRINT Agent*) können Sie die Felder leer lassen. Dies bedeutet, dass der *localsystem* Benutzer verwendet wird. Klicken Sie zum Abschluss der Installation anschließend auf die Schaltfläche **Weiter**.

Wichtig *Installation der Dienst-Komponente(n) schlägt fehl*

Für die Installation der *steadyPRINT Service und steadyPRINT Server* Komponenten müssen Sie über ausreichende administrative Berechtigungen verfügen.

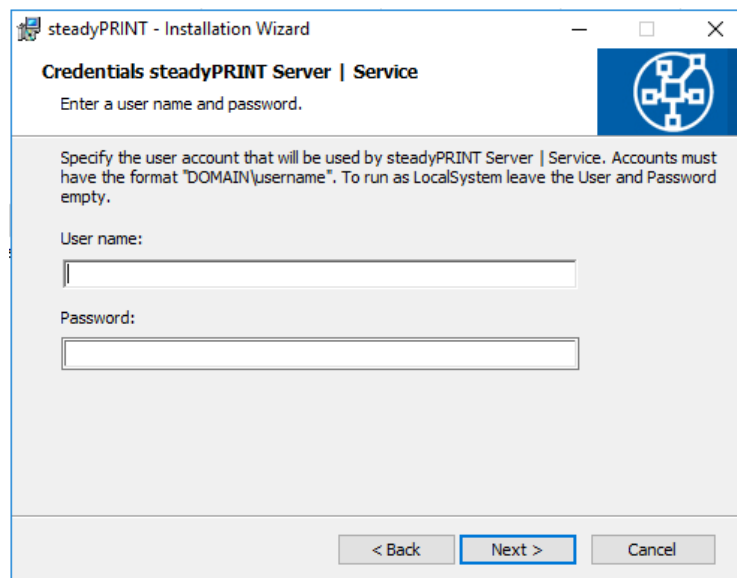
Bei der Angabe eines Dienstkontos ist darauf zu achten, dass der angegebene Benutzer der lokalen Sicherheitsrichtlinie *Anmelden als Dienst* hinzugefügt wurde.

Als Alternative können Sie den Installationsschritt mit dem im Standard vordefinierten lokalen Systemkonto *localsystem* mit leerem Kennwort fortsetzen.

Nähere Informationen dazu (*Technischer Hintergrund*) finden Sie im Kapitel [Support zu FAQ/Technischer Support](#).

6.3.3 Abschluss der Installation

Die für die Installation der *steadyPRINT-Programmkomponenten* notwendigen Angaben sind von Ihnen vorgenommen worden. Der Programm-Assistent des *steadyPRINT* Wizard ist nun bereit, die Programmdateien auf Ihre lokale Festplatte zu kopieren und erforderliche Systemeinträge vorzunehmen ([siehe Abbildung Installation - Bereit das Programm zu installieren](#)).



Abbildung 8: Installation - Bereit das Programm zu installieren

Klicken Sie auf **Installieren**, um die Installation mit den von Ihnen gemachten Angaben durchzuführen.

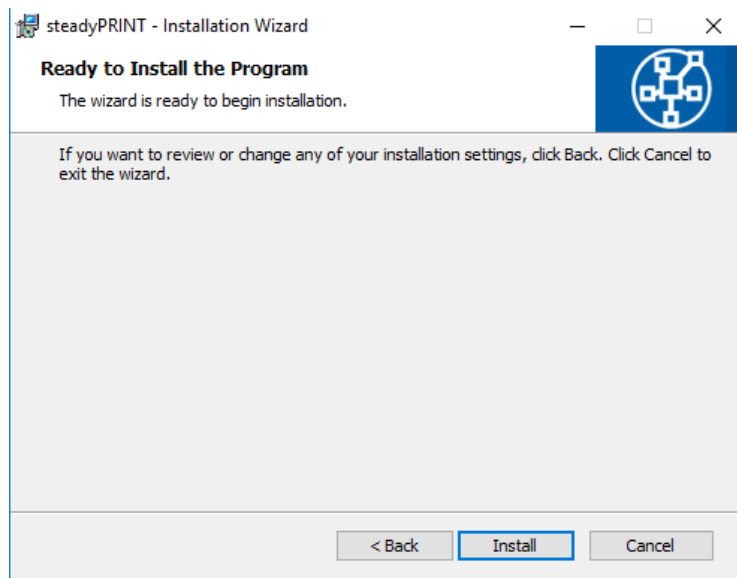

Abbildung 9: Installation - InstallShield Wizard abgeschlossen

Die **steadyPRINT-Programmkomponenten** wurden nun vollständig installiert. Klicken Sie auf **Fertigstellen**, um die Installation abzuschließen ([siehe Abbildung: Installation - InstallShield Wizard abgeschlossen](#)).

6.3.4 Softwareverteilung per Active Directory (AD)

Für die automatische Verteilung per Active Directory steht das mitgelieferte **MSI-Paket** (**steadyPRINT.msi**) zur Verfügung. Eine Beispielanleitung für das Erstellen der Silent-Installation finden Sie im [Download-Bereich](#) unter [Dokumentation](#) auf www.steadyprint.com.

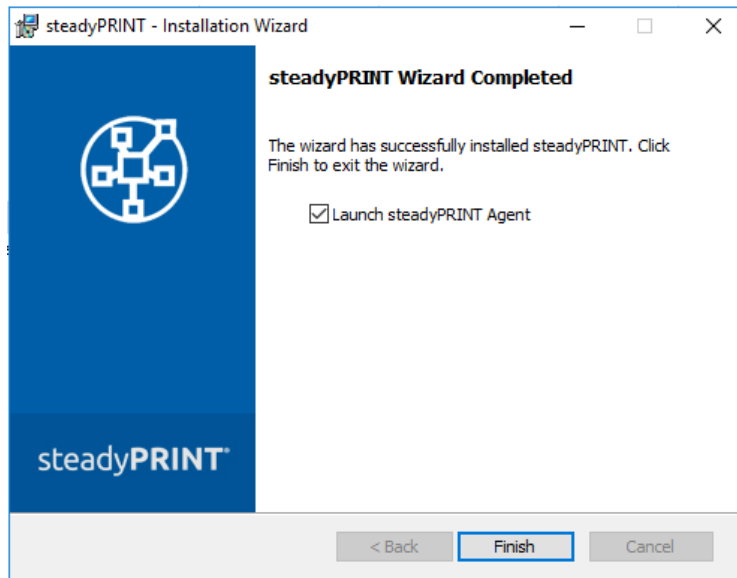
6.4 Installation Mobile Backend

Systemvoraussetzungen

Folgende Voraussetzungen müssen erfüllt sein, um **steadyPRINT Mobile Backend** auf dem IIS Webserver zu installieren.

- Windows Server 2008 R2 oder neuer
- ASP.NET 4.5
- ASP.NET 4.5 Entwickler Tools
- Microsoft .NET Framework 4.8

Wählen Sie bei den **steadyPRINT Installationskomponenten** den **steadyPRINT Mobile Backend** aus.



Abbildung 10: Installation des SecurePrint Server

Auf Ihrem Server wählen Sie "Rolle hinzufügen" ([siehe Abbildung Installation des SecurePrint Server - IIS Installationstyp wählen](#)) und wählen Sie die Rolle des IIS aus.

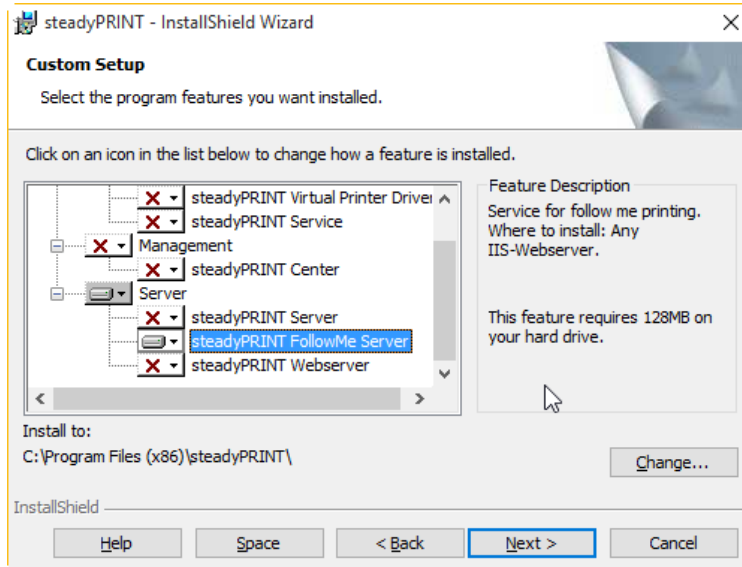

Abbildung 11: Installation des SecurePrint Server - IIS Installationstyp wählen

Wählen Sie den gewünschten Server aus ([siehe Abbildung Installation des SecurePrint Server - Server auswählen](#)).

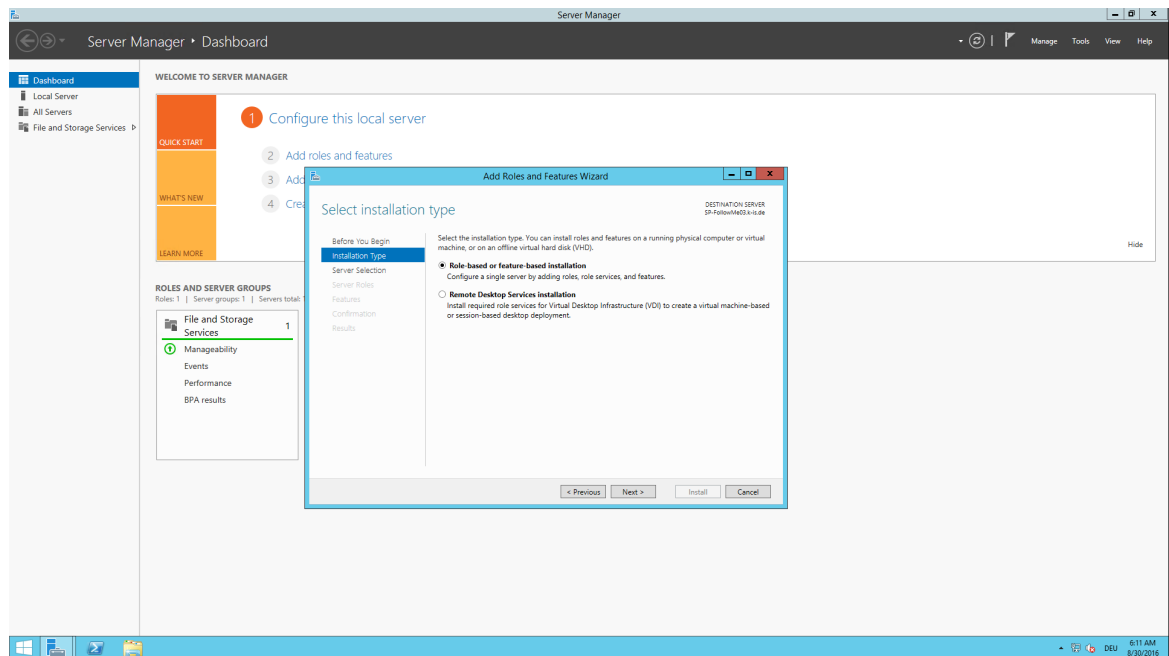

Abbildung 12: Installation des SecurePrint Server - Server auswählen

Wählen sie die Rolle des Webservers (IIS) aus ([Abbildung Installation des SecurePrint Server - IIS Rolle hinzufügen](#)).

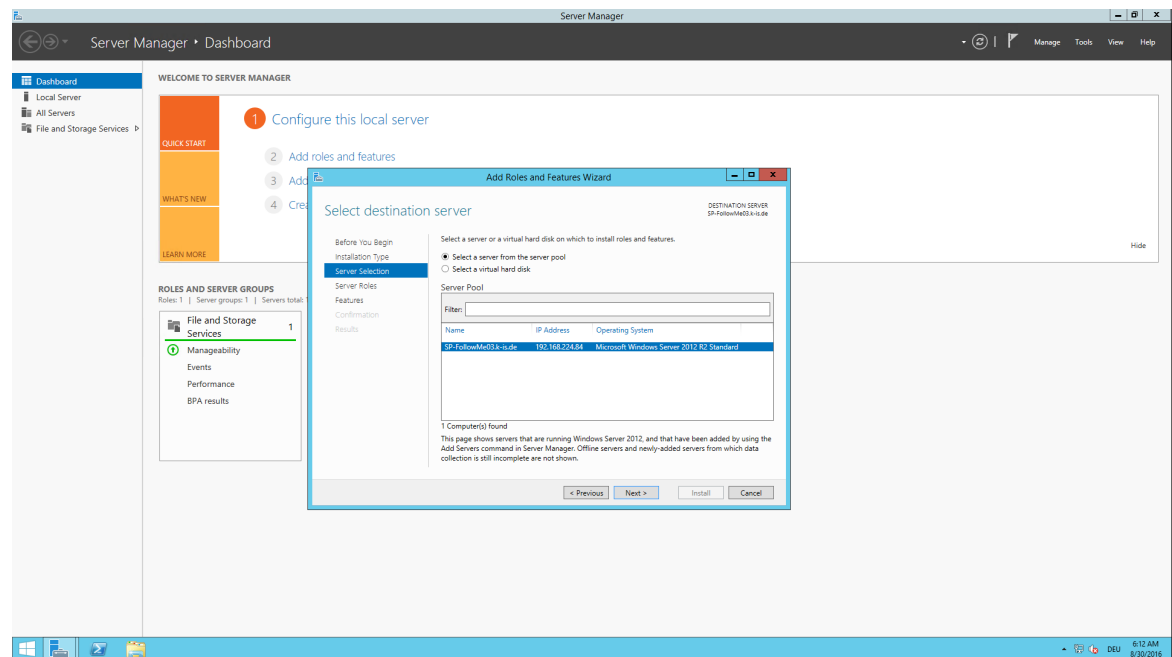

Abbildung 13: Installation des SecurePrint Server - IIS Rolle hinzufügen

Durch Bestätigung wird die Rolle Webserver (IIS) ausgewählt ([Abbildung Installation des SecurePrint Server - IIS Rolle hinzufügen - Bestätigen](#)).

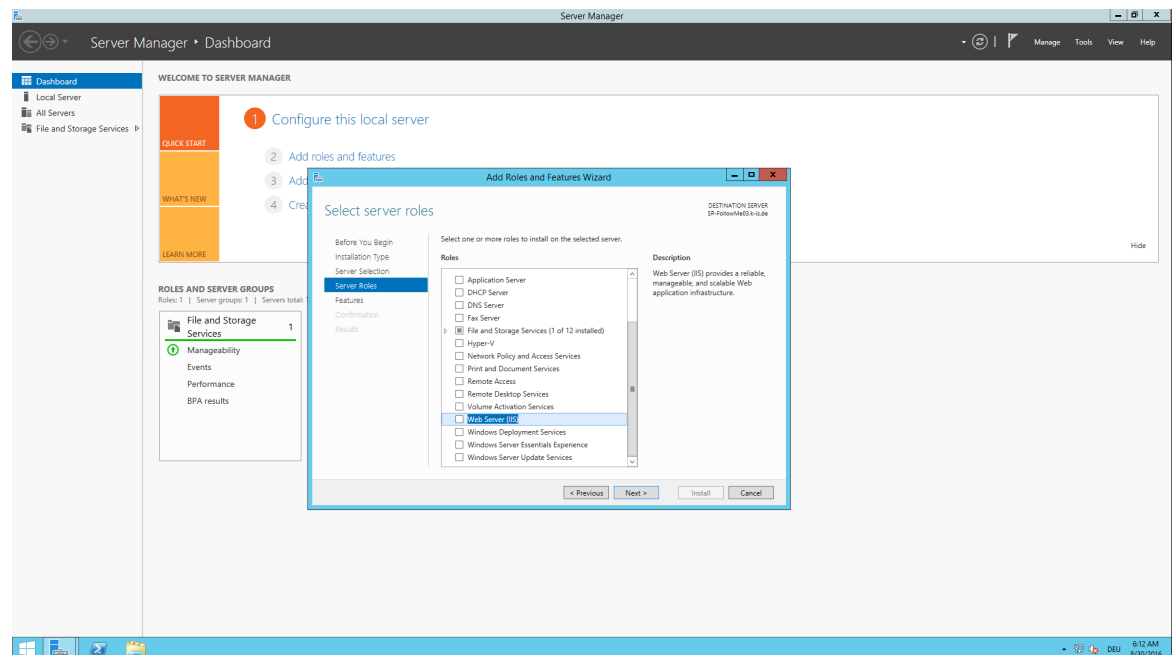

Abbildung 14: Installation des SecurePrint Server - IIS Rolle hinzufügen - Bestätigen

steadyPRINT SecurePrint erfordert ASP.NET .4.5 sowie .NET 4.6.1 und die ASP.NET 4.5 Anwendungstools.

Wählen Sie unter dem Eintrag Webserver ASP.NET 4.5 aus ([Abbildung Installation des SecurePrint Server - Rollen - ASP.NET Feature hinzufügen](#)).

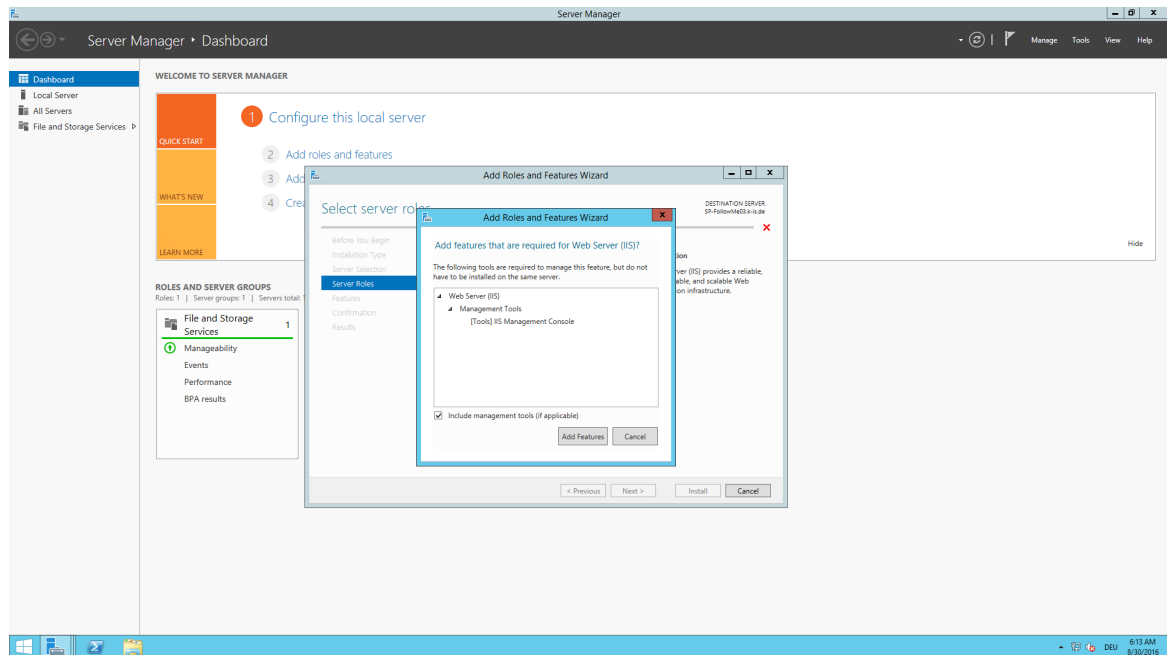

Abbildung 15: Installation des SecurePrint Server - Rollen - ASP.NET Feature hinzufügen

Wählen Sie ASP.NET 4.5 unter den Features aus ([Abbildung Installation des SecurePrint Server - Rollen - ASP.NET hinzufügen](#)).

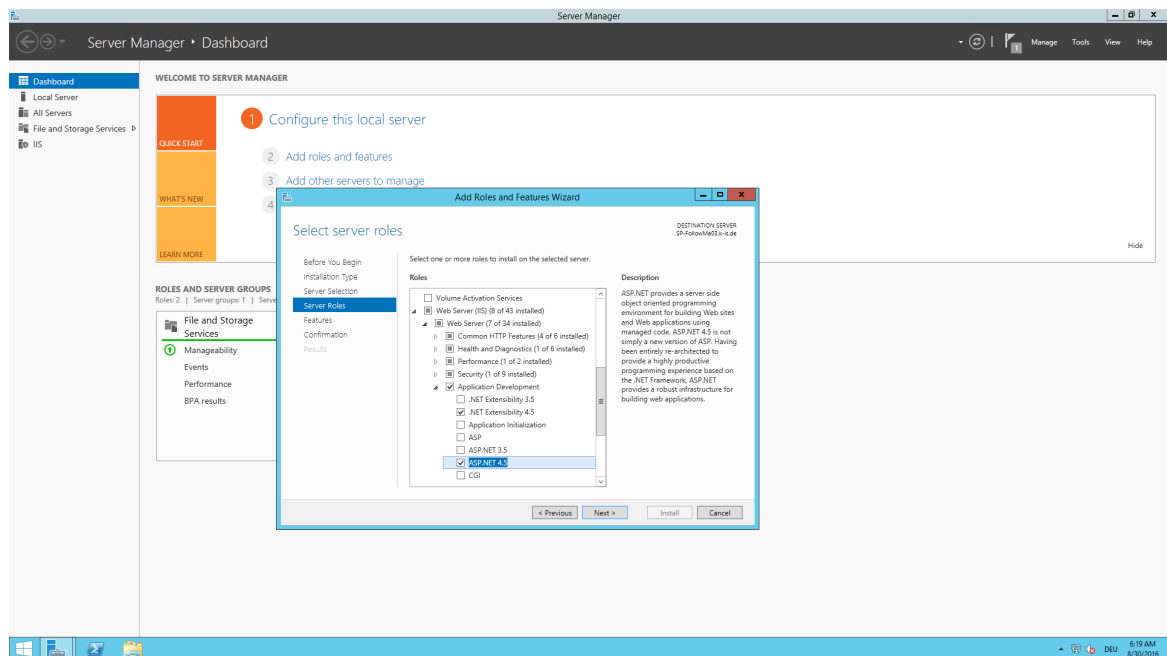

Abbildung 16: Installation des SecurePrint Server - Rollen - ASP.NET hinzufügen

Bestätigen Sie Ihre Auswahl ([Abbildung Installation des SecurePrint Server - Rollen - Bestätigen](#)).

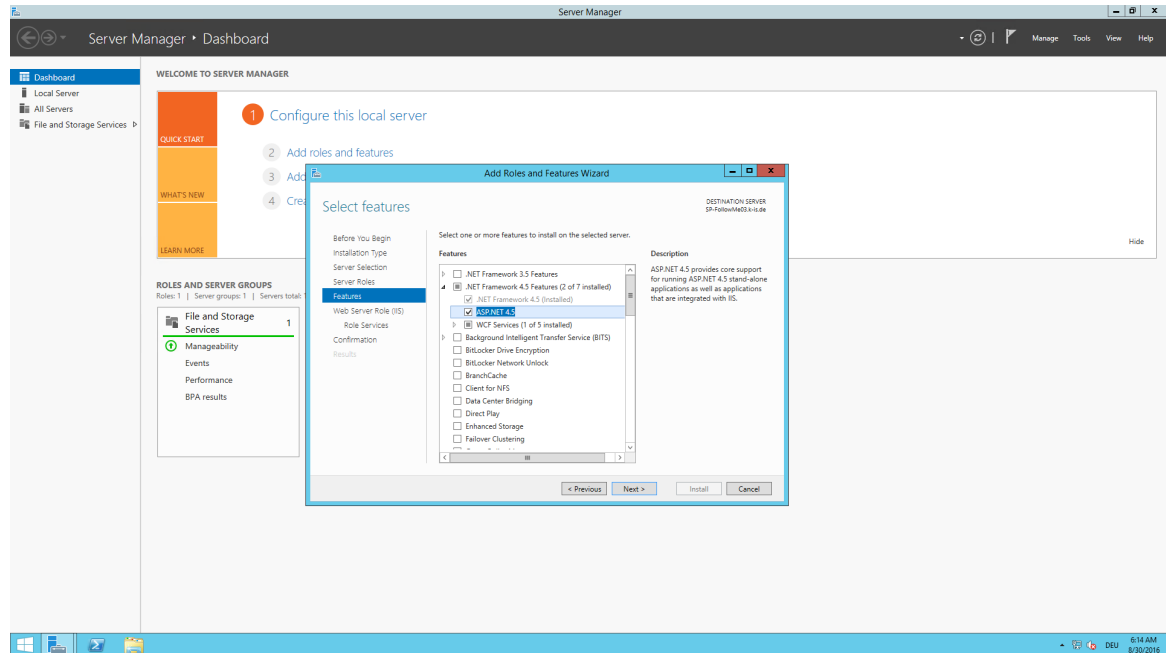

Abbildung 17: Installation des SecurePrint Server - Rollen - Bestätigen

6.5 Update

Dieses Kapitel beschreibt das manuelle Update von **steadyPRINT** in einer bestehenden Umgebung.

6.5.1 Manuelles Update

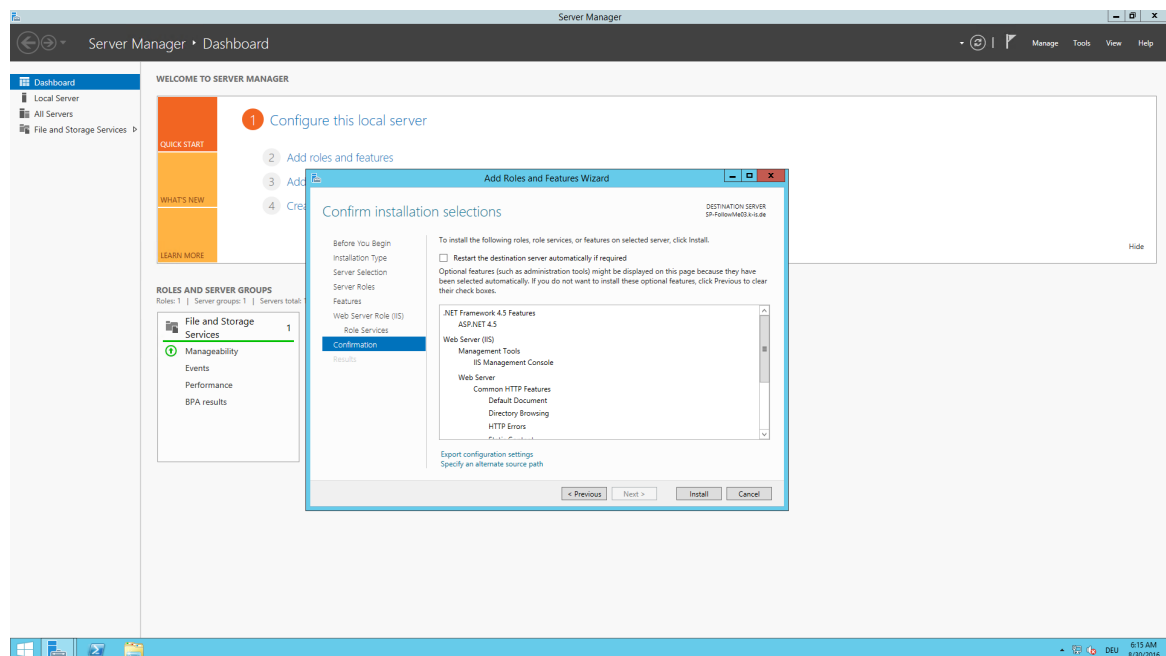
Dieses Kapitel beschreibt das Vorgehen eines manuellen Updates in einer bestehenden **steadyPRINT** Umgebung. Es zielt speziell darauf ab, den laufenden Betrieb nicht zu beeinträchtigen. Der Administrator kann mit dem nachfolgend beschriebenen Vorgehen ein Update sukzessive und ohne Zeitdruck durchführen. Ziel ist es dabei die **steadyPRINT Datenbank** parallel zu halten. Sämtliche Clients verbinden sich dabei auf die neue und parallel laufenden Datenbank, womit ältere Clients nicht beeinträchtigt werden.

Backup der bestehenden Datenbank

Zunächst gilt es die bestehende **steadyPRINT Datenbank** zu sichern. Eine Sicherung erfolgt beispielsweise über das **Microsoft SQL Server Management Studio** unter `[INSTANZNAME] > Databases > [STEADYPRINT DATENBANK] > Tasks > Back Up ...`

Backup parallel einspielen

Die zuvor erstellte Sicherung der Datenbank ist nun unter einem anderen Namen wieder einzuspielen. Dieser Vorgang kann zum Beispiel über das **Microsoft SQL Server Management Studio** unter `[INSTANZNAME] > Databases > Restore Database` erfolgen. Dabei empfiehlt sich die Verwendung von einem Suffix, welches die jeweilige **steadyPRINT** Version beschreibt:

Beispiel (alter Datenbankname): PrinterMap

Beispiel (neuer Datenbankname): PrinterMap_510

Wichtig *Keine Berechtigung nach Wiederherstellen der Datenbank*

Nach dem Wiederherstellen einer Datenbank können die Berechtigungen für den SQL-Benutzer verloren gehen.

Gehen Sie zur Korrektur der Berechtigungen nach dem [KB-Eintrag](#) auf www.steadyprint.com vor.

Aktualisieren der steadyPRINT Datenbank

Die Aktualisierung der **steadyPRINT Datenbank** ist analog zu Kapitel [Installation der Datenbank](#) durchzuführen. In der Oberfläche geben Sie als Datenbankname die **wiederhergestellte Datenbank** an und wählen den Installationstyp **Update** aus. Nach dem oben genannten Beispiel wäre es die Datenbank **PrinterMap_510**.

Update der Komponenten

Für das Update der anderen **steadyPRINT** Komponenten (**steadyPRINT Center**, **steadyPRINT Agent** usw.) gehen Sie analog zu Kapitel [Installation der Programmkomponenten](#) vor. Dabei steht frei eine Update- oder Neuinstallation durchzuführen. In der Installationsroutine geben Sie als Datenbankname die **wiederhergestellt Datenbank** an. Nach dem oben genannten Beispiel wäre es die Datenbank

PrinterMap_510.

Serverseitige Parallelinstallation von Server-Komponenten

Grundsätzlich ist für den Betrieb auf jedem Druckserver der **steadyPRINT Server** Dienst zu installieren, möchten Sie die Drucker VPD-fähig gestalten. Die Parallelinstallation der Server-Komponenten (**steadyPRINT Server** und **steadyPRINT Center**) vereinfacht das Update einer Druckumgebung, in der **VPD** zum Einsatz kommt. Um nun mehrere Umgebungen mit unterschiedlichen **steadyPRINT** Versionen parallel zu betreiben, steht ein separates Installationsmedium `steadyPRINT_parallel.msi` zur Verfügung. Dieses wird auf Anfrage durch den **steadyPRINT Support** bereitgestellt und ist speziell für den serverseitigen Parallelbetrieb entwickelt worden.

Alle Angaben erfolgen ohne Gewähr auf Vollständigkeit, Richtigkeit und Aktualität.

Teil



7 Zentrale Verwaltung

Für die Verwaltung der Druckumgebung steht Ihnen in **steadyPRINT** das **steadyPRINT Center** zur Verfügung. Alle erforderlichen Funktionen für die zentrale Verwaltung ihrer Drucker wurden darin zusammengeführt.

Im Folgenden werden die einzelnen Programmschritte für die initiale Einrichtung eines neuen Druckers über das Verwaltungswerkzeug in **steadyPRINT** erläutert.

Hinweis *Lizenz erforderlich*

Beim Start von **steadyPRINT Center** wird die Lizenz überprüft. Diese ist erforderlich, um mit **steadyPRINT** arbeiten zu können. Für nähere Informationen bezüglich der Lizenzierung lesen Sie unter [Lizenz](#) weiter.

Alternativ kann auch eine [Demo-Version](#) aktiviert werden. Gehen Sie hierzu wie folgt vor:

Hinweis *Demo aktivieren*

Das **steadyPRINT Center** fragt Sie beim ersten Start, ob Sie den [Demo-Modus](#) für **30 Tage** aktivieren oder eine erworbene Lizenz einspielen möchten. Wählen Sie zwischen den beiden Optionen, um fortzufahren.

Bei Fragen zur Lizenzierung wenden Sie sich bitte an den [steadyPRINT-Support](#) (s. Kapitel [Support](#)).

7.1 Verwaltung der Druckserver

Für die Verwaltung der Druckserver und Drucker mit **steadyPRINT** ist es erforderlich, diese im **steadyPRINT Center** zunächst einzubinden. Dies geschieht über das Kontextmenü des Baums im **steadyPRINT Center**, ([siehe Abbildung: steadyPRINT Center - Anlegen eines neuen Druckers über das Kontextmenü](#)).



Abbildung 18: steadyPRINT Center - Anlegen eines neuen Druckservers über das Kontextmenü

Über die Baumknoten [Branch Office Druckserver](#) und [Druckserver](#) erfolgt das Hinzufügen eines Druckservers in der gewünschten Rolle.

Importieren von Druckservern und Druckern

Im Fenster in [Abbildung - steadyPRINT Center - Importieren eines Druckservers](#) ist nun der Name eines Druckservers anzugeben, um dessen angeschlossene Drucker auflisten zu lassen. Deaktivierte Druckserver können hier über die Angabe des Namens reaktiviert werden (siehe auch den Hinweis [Deaktivieren und Löschen von Druckservern](#)).

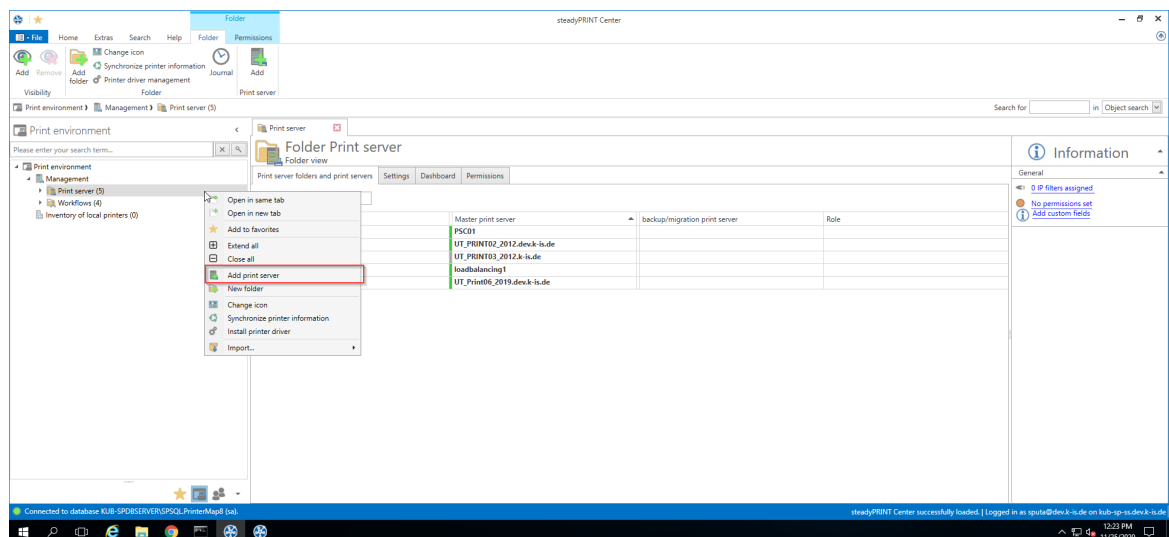
Hinweis *Importieren eines deaktivierten Druckservers aus der Datenbank*

Beachten Sie, dass beim Importieren alle bestehenden Druckerzuweisungen standardmäßig *deaktiviert* („gesperrt“) bleiben, um nicht ungewollt Druckerverbindungen auf den Clients zu erstellen. Andernfalls würden sich die Zuweisungen direkt auswirken.

Für die Verwaltung der Drucker mit **steadyPRINT** selektieren Sie Ihre Drucker und fahren anschließend mit einem Mausklick auf die Schaltfläche [Importieren](#) fort.

Tip *Drucker in Ordnern organisieren*

Organisieren Sie ihre Druckumgebung in einer übersichtlichen Ordnerstruktur. Dies kann im Anschluss geschehen.

Der neue Druckserver mit den ausgewählten Druckern erscheint nach dem Abschließen der Aktion in der Baumansicht.



Abbildung 19: steadyPRINT Center - Importieren eines Druckservers

Hinweis *Importieren von Druckservern per CSV-Datei*

Das Importieren von Druckservern ist auch über eine CSV-Datei möglich. Damit können Sie beispielsweise aus einer Bestandsliste einfach ihre bekannten Druckserver und Drucker nach **steadyPRINT** importieren. Das Vorgehen ist im Kapitel [Importieren von Druckservern aus CSV-Datei](#) beschrieben.

Deaktivieren und Löschen von Druckservern

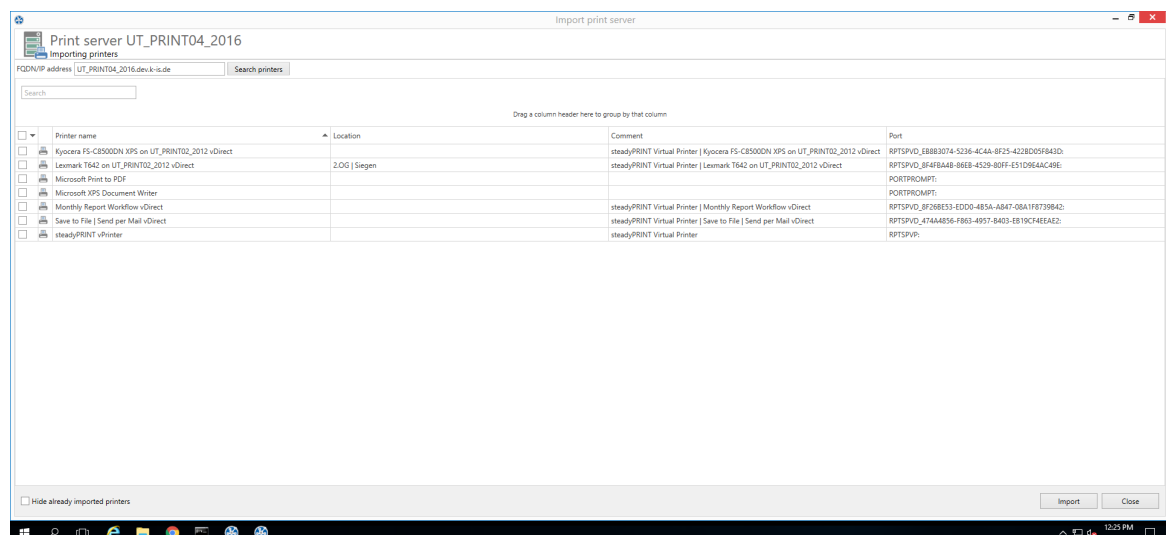
Über das Kontextmenü des jeweiligen Druckservers ist das Entfernen eines zuvor importierten Druckservers möglich. Durch das Setzen des Häkchens in [Abbildung: steadyPRINT Center - Löschen eines Druckservers](#), löschen Sie den ausgewählten Druckserver mit allen Druckern und ihren Zuweisungen unwiderruflich aus der Datenbank.

Ist dieser Haken nicht gesetzt, wird dieser lediglich deaktiviert, wobei er im **steadyPRINT Center** anschließend nicht mehr sichtbar ist. Sie können einen deaktivierten Druckserver bei Bedarf unter Angabe des Namens, analog zu [Importieren von Druckservern](#), wieder importieren und anschließend weiter verwenden.



Abbildung 20: steadyPRINT Center - Löschen eines Druckservers

Hinweis *Deaktivierung eines Druckservers*

Beachten Sie, dass lediglich ein deaktivierter Druckserver mit demselben Namen in der Datenbank erlaubt ist. Bei der Deaktivierung eines weiteren Druckservers, können Sie den bestehenden jedoch überschreiben.

7.1.1 Lokale Drucker

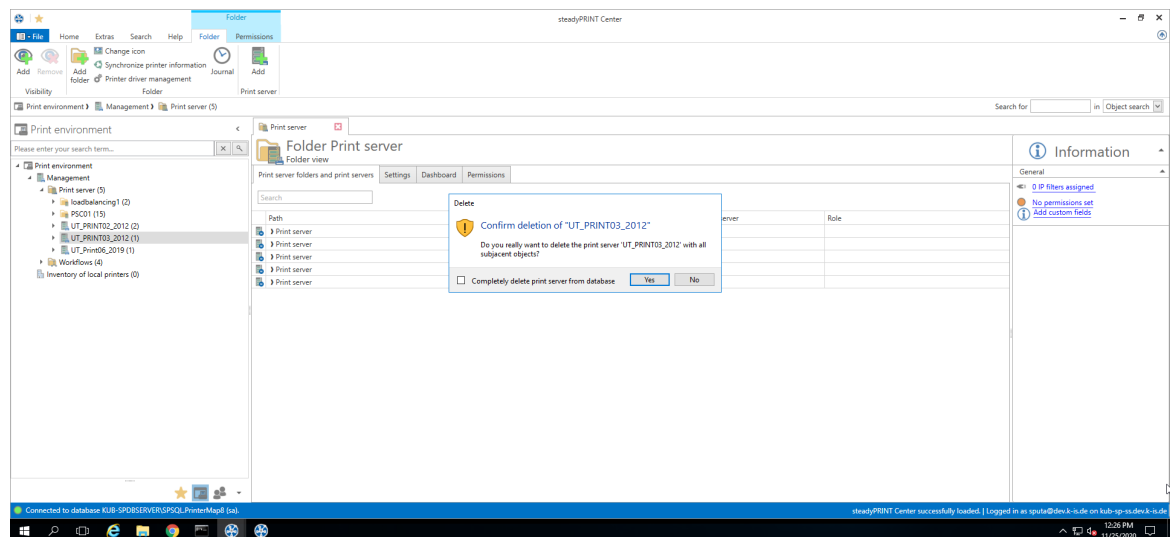
Verwaltung lokaler Drucker

Zur Verwaltung der lokalen Drucker einer Workstation stellt **steadyPRINT** eine separate Oberfläche ([siehe Abbildung Verwaltung Lokaler Drucker](#)) für deren Konfiguration bereit. In dieser befinden sich alle nötigen Einstellungsmöglichkeiten für eine Remote-Verwaltung. Für das Installieren eines neuen Druckers navigieren Sie über dessen Kontextmenü zu [\[Computer\] > Drucker installieren](#). Einen bereits bestehenden Drucker verwalten Sie über [\[Lokaler Drucker\] > Drucker öffnen](#). Zum Deinstallieren navigieren Sie zu [\[Lokaler Drucker\] > Drucker deinstallieren](#) und bestätigen anschließend den Vorgang.



Abbildung 21: Verwaltung lokaler Drucker

Einstellungen Anschluss

In den Einstellungen können Sie den Anschluss des Druckers auswählen oder konfigurieren. Dabei stehen die folgenden Möglichkeiten zur Verfügung:

- Vorhandene Anschlüsse: Wählen Sie einen bereits existierenden Anschluss aus
- Neuer TCP/IP-Anschluss: Konfigurieren Sie einen neuen Anschluss und ggf. erweiterte Einstellungen.
- Neuer lokaler Anschluss: Konfigurieren Sie einen neuen lokalen Anschluss.

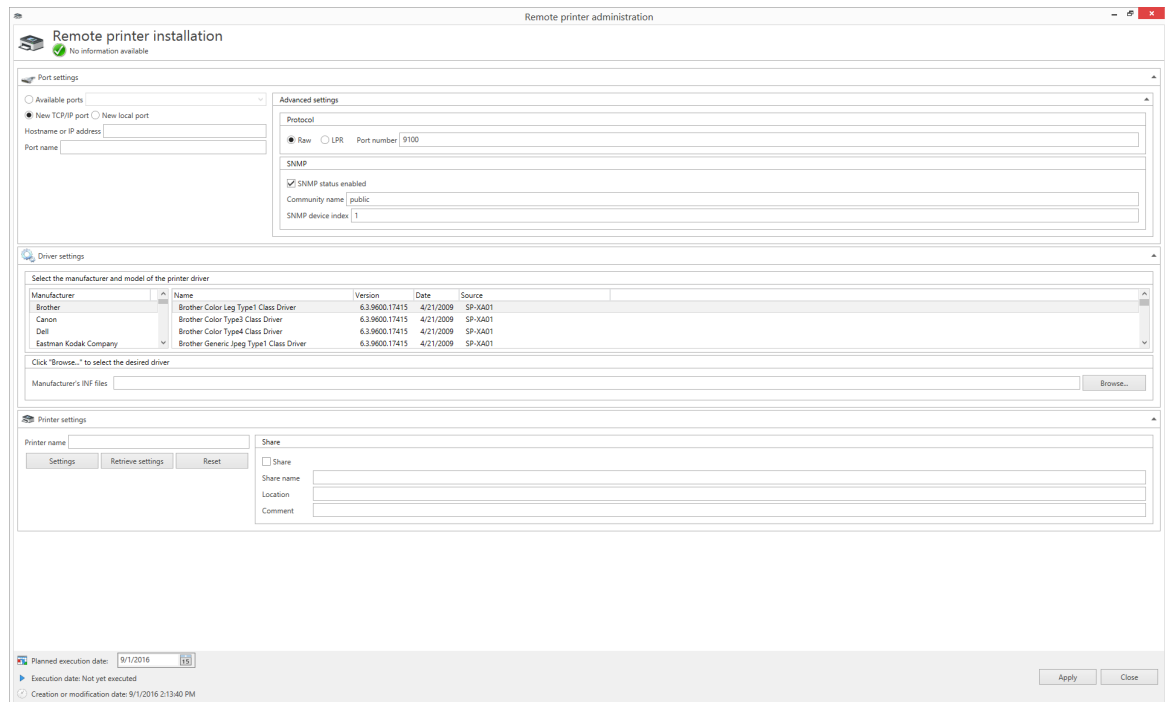
Um die Druckeranschlüsse auch im ausgeschalteten Zustand des lokalen Druckers verfügbar zu halten, sollte die Option [Computerinformationen inventarisieren](#) unter [Einstellungen > Agent-Profil > \[Profil\] > Inventarisierung](#) aktiviert werden. Zusätzlich inventarisiert das **steadyPRINT Center** die Anschlüsse, wenn der Rechner erreichbar ist.

Einstellungen Treiber

In den Treibereinstellungen wählen Sie den Druckertreiber aus, welcher bei der Druckerinstallation zu verwenden ist. Das **steadyPRINT Center** versucht standardmäßig immer die aktuellen und verfügbaren Treiber vom Zielsystem zu ermitteln. Sollte der Vorgang fehlschlagen, erfolgt ein Fallback auf die mitgelieferten Inbox-Treiber vom Betriebssystem.

Alternativ besteht die Möglichkeit einen Druckertreiber über die [INF-Datei](#) des jeweiligen Herstellers für die Installation zur Verfügung zu stellen. Gehen Sie dazu auf [Durchsuchen...](#) und wählen die gewünschte Datei aus. Anschließend erfolgt eine Auflistung aller enthaltenen Treiber.

Wichtig *Dateifreigaben*

Stellen Sie sicher, dass während des Installationsvorganges auf die angegebene Freigabe zugegriffen werden kann.

Einstellungen Drucker

Hier geben Sie den Druckernamen an und konfigurieren dessen Freigabe. Des Weiteren besteht hier die Möglichkeit die Druckereinstellungen zu definieren.

Ausführungszeitpunkt der Druckerkonfiguration

Nach dem Speichern der Druckerkonfiguration für die (De-)Installation, versucht das [steadyPRINT Center](#) den betroffenen Rechner direkt zu benachrichtigen. Sollte die Benachrichtigung fehlschlagen, erscheint eine Fehlermeldung. Zusätzlich prüft der [steadyPRINT Service](#) bei jedem Start und in einem konfigurierbaren Intervall, ob Änderungen getätigt wurden und setzt diese entsprechend um. Einstellbar ist das Intervall über die Option [Lokale Drucker: Interval für das Aktualisieren der lokalen Drucker](#) unter [Einstellungen > Performance > \[Profil\] > steadyPRINT Service](#).

Wichtig *Erforderliche Komponenten*

Für das Ausführen der Druckerinstallation auf dem Branch Office Druckserver sind der [steadyPRINT Agent](#) und [steadyPRINT Service](#) erforderlich.

Wichtig *Erforderliche Berechtigungen*

Zur Ausführung der Druckerinstallation oder -deinstallation ist ein Dienstkonto für den [steadyPRINT Service](#) erforderlich, womit administrative Vorgänge (z.B. Druckertreiberinstallation und Zugriff auf eine optionale Dateifreigabe für die INF-Datei des Herstellers) durchführbar sind. Die Angabe erfolgt während der [Installation](#) von [steadyPRINT](#) oder im Anschluss über den [Windows Dienstmanager](#).

Häufige Fehler und Warnungen

Nach der Ausführung der Druckerkonfigurationen, erscheint im oberen Bereich des Konfigurationsfensters ([siehe Abbildung Verwaltung Lokaler Drucker](#)) eine Rückmeldung über den Status der Installation. Im Folgenden befindet sich eine Auflistung häufiger Fehler und Warnungen, die während der Remote-Druckerinstallation auftreten können.

Fehlermeldung: Der Druckertreiber [Name] konnte nicht installiert werden. Möglicherweise steht dieser auf dem Computer [Client] nicht zur Verfügung.

Mögliche Ursachen:

- Angegebener Treiber nicht gefunden
- Treiberarchitektur nicht mit Zielsystem kompatibel

Fehlermeldung: Der Drucker [Druckername] konnte dem Druckserver [Druckservername] nicht hinzugefügt werden: Zugriff verweigert.

Mögliche Ursachen:

- Konfiguriertes Dienstkonto von **steadyPRINT** Service hat keine administrativen Berechtigungen auf Zielsystem
- Konfiguriertes Dienstkonto wurde nicht der lokalen Sicherheitseinstellung Anmelden als Dienst hinzugefügt

Fehlermeldung: Der Drucker [Druckername] konnte dem Druckserver [Druckservername] nicht hinzugefügt werden: Das Format des angegebenen Freigabensystems ist unzulässig.

Mögliche Ursachen:

- Freigabensystem enthält ungültige Zeichen
- Freigabensystem bereits vergeben

Fehlermeldung: Der Drucker [Druckername] konnte dem Druckserver [Druckservername] nicht hinzugefügt werden: Der Druckertreiber ist unbekannt

Mögliche Ursachen:

- Konfigurierter Druckertreiber konnte nicht installiert werden
- Konfigurierter Druckertreiber wurde nicht gefunden
- Treiberarchitektur nicht mit Zielsystem kompatibel

Warnung: Beim Versuch den Computer „[Computername]“ über die veränderte Druckerkonfiguration zu benachrichtigen, ist ein Fehler aufgetreten.

Fehlermeldung: Der Dienst PAS kann nicht auf dem Computer [Computername] geöffnet werden. Zugriff verweigert.

Mögliche Ursachen: Ausführer Benutzer vom **steadyPRINT Center** besitzt keine administrativen Berechtigungen auf Zielsystem

Hinweis: Die Umsetzung der Druckerkonfiguration erfolgt gemäß Intervall (siehe Abschnitt

[Ausführungszeitpunkt](#)).

Warnung: Beim Versuch den Computer „[Computername]“ über die veränderte Druckerkonfiguration zu benachrichtigen, ist ein Fehler aufgetreten.

Fehlermeldung: Der Dienststeuerungs-Manager auf dem Computer [Computername] kann nicht geöffnet werden. Möglicherweise verfügen Sie nicht über die Berechtigung zum Ausführen dieses Vorgangs. Der RPC-Server ist nicht verfügbar.

Mögliche Ursachen:

- Zielsystem ist ausgeschaltet oder nicht erreichbar
- Zielsystem aufgrund von Firewall- und/oder Routing-Einstellungen nicht erreichbar
- ausführender Benutzer vom **steadyPRINT Center** besitzt keine administrativen Berechtigungen auf Zielsystem

Hinweis: Die Umsetzung der Druckerkonfiguration erfolgt gemäß Intervall (siehe Abschnitt

[Ausführungszeitpunkt](#)).

7.1.2 Druckserver Management

Das Druckserver Management dient als zentrales Werkzeug um alle Druckserver der **steadyPRINT** Umgebung bequem nach dem Vorbild der Microsoft Druckerverwaltung am Druckserver zu konfigurieren. Sie benötigen lokale Adminrechte auf allen Druckservern welche Sie konfigurieren möchten.

Sie können alle Drucker, Treiber und Ports im Druckserver Management konfigurieren auch jene, welche nicht von steadyPRINT verwaltet werden. Alle relevanten Informationen werden in der Grid Ansicht dargestellt.



Abbildung 22: Druckserver Management - Treiber

Hinweis**Fenster für Treiber- Ports und Druckerverwaltung abhängig vom Betriebssystem**

Das Druckserver Management wird in diesem Handbuch nur für den Bereich des **steadyPRINT Center** beschrieben.

Abhängig vom Betriebssystem des Drucksservers können die Vorgänge in den Microsoft Fenstern wie "Hinzufügen" oder "Einstellungen" von den hier beschriebenen Schritten abweichen.

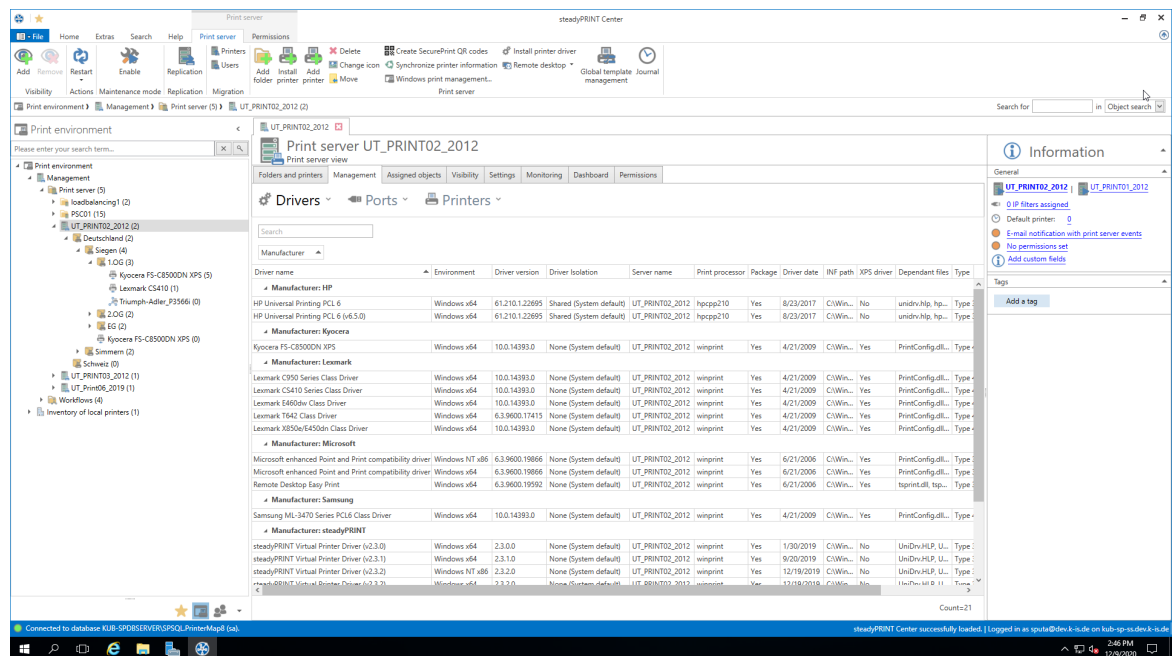
Eine genaue Beschreibung entnehmen Sie bitte der Microsoft Dokumentation.

Treiber:

Sie können Treiber hinzufügen, löschen oder die Windows Treibereinstellungen öffnen.

Ports:

Sie können Ports verwalten oder löschen ([siehe Abbildung Druckserver Management - Ports](#)).



Abbildung 23: Druckserver Management - Ports

Drucker:

Sie können einen Drucker auf dem Druckserver installieren, umbenennen oder löschen sowie die Windows Druckereinstellungen öffnen.

Hinweis **Drucker Umbenennen**

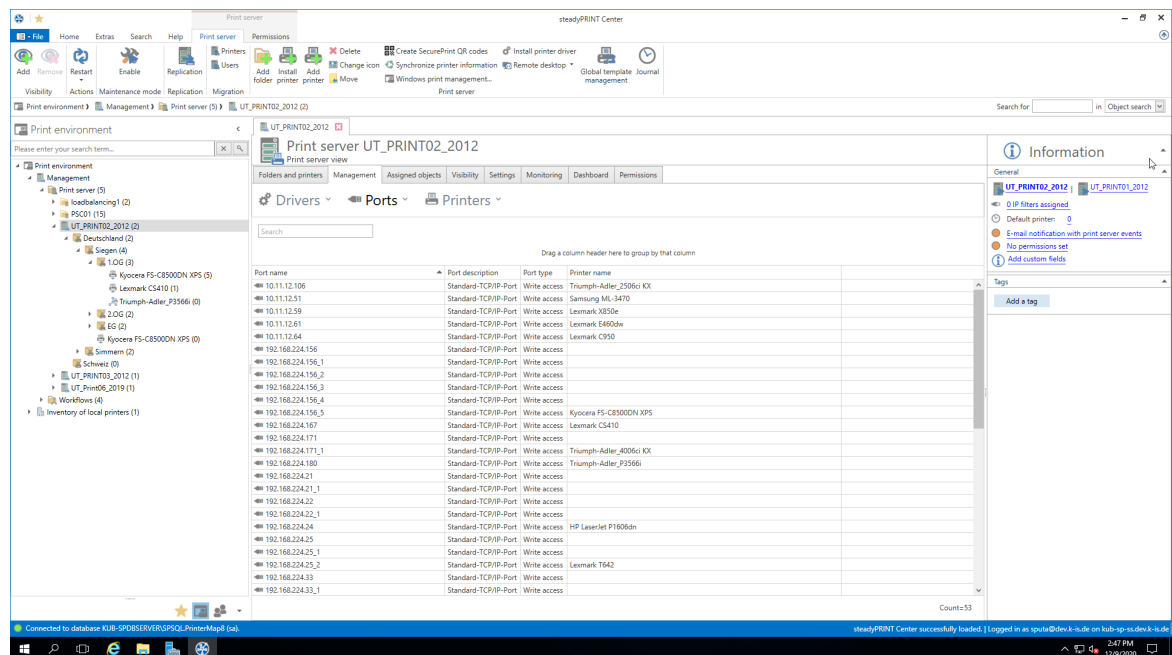
Das Umbenennen von Druckern am Druckserver wird über die Rename Funktion des steadyPRINT Druckserver Management empfohlen. Wenn Sie einen Drucker über die Windows Druckereinstellungen umbenennen müssen Sie diesen im steadyPRINT Baum entfernen und neu hinzufügen.

Druckerwarteschlange:

Sie können die Druckerwarteschlange anhalten, fortsetzen oder betrachten. Oder Testseiten drucken.

Druckerfreigabe:

Sie können Druckerfreigaben verwalten ([siehe Abbildung Druckserver Management - Drucker](#)).



Abbildung 24: Druckserver Management - Drucker

7.1.3 Load Balancing

Mit der Version 8 verfügt **steadyPRINT** über ein **Druckserver-Load Balancing** für VPD-basiertes Drucken. Damit besteht die Möglichkeit vor dem Druck zu überprüfen, ob ein Druckserver verfügbar ist. Sollte ein Druckdienst ausfallen, kann dieser auf einen weiteren bereitstehenden Druckserver umgelegt werden. Der Benutzer bekommt von dem Ausfall nichts mit. Der **VPD-Drucker** bleibt aus Benutzersicht immer derselbe, egal von welchem Server der Auftrag gerade abgearbeitet wird. Anders als bei gewöhnlichen Druckerverbindungen ist kein Remapping auf einen anderen Druckserver erforderlich. Dadurch bleibt eine Anpassung des Druckernames (UNC-Pfad) aus. Einige Programme haben immer wieder Probleme mit wechselnden Druckerverbindungen. Diese transparente Vorgehensweise verhindert eine erhebliche Last auf Workstations, Terminalserver und die betroffenen Druckserver durch eine nicht mehr erforderliche Anpassung der Verbindungen.

Ein **Load Balancing** findet über die Definition eines Clusters mit einem Pool-Master statt. Letzterer dient als Referenz für die eingebundenen Drucker, Einstellungen und Druckvorlagen im Cluster. Unterhalb des Clusters findet die Organisation in Gruppen statt. Jeder Gruppe können mehrere Nodes angehören. Sie liefert einen Load Balancing-Status aufgrund der Health-Zustände der jeweiligen Nodes innerhalb der Gruppe. Das Load Balancing selbst findet dann zwischen den Gruppen statt und schließlich zwischen einzelnen Servern innerhalb einer Gruppe. Somit könnten logisch zusammenhängende Server als Verbund definiert werden.

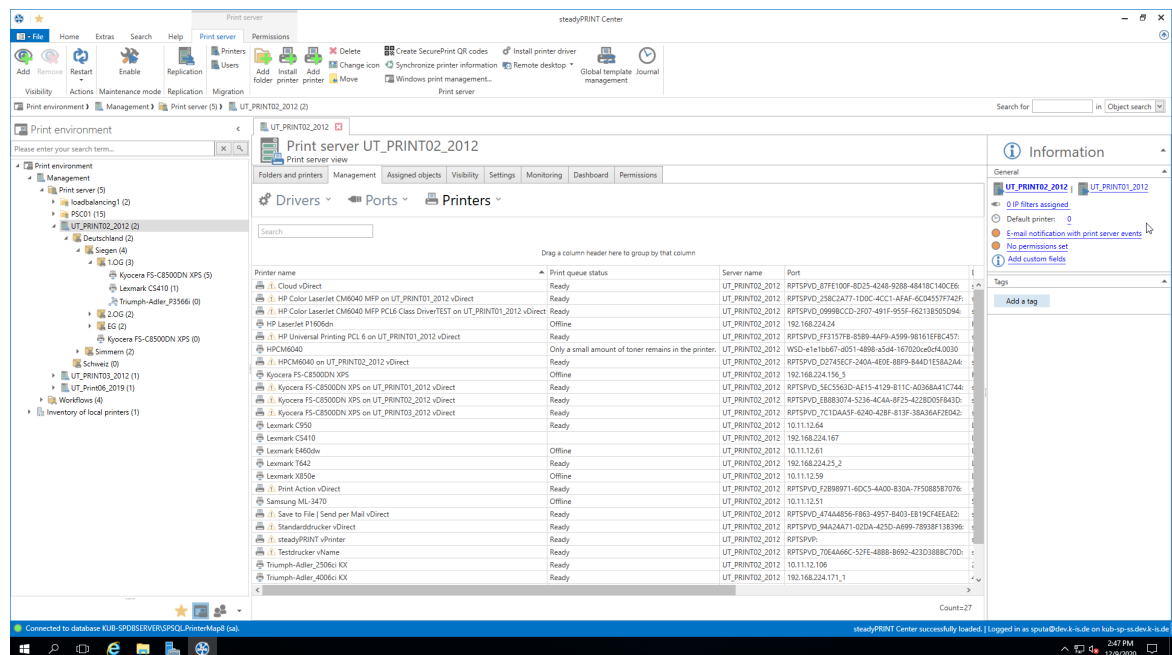
Definition eines Clusters

Für die Definition eines Clusters muss mindestens ein Druckserver in der **steadyPRINT**-Umgebung eingebunden sein. Dies gelingt wie gewohnt über die Import-Funktion im **steadyPRINT Center**. Anschließend kann über die Einstellungen (**Center > Datei > Einstellungen > Load Balancing**) die Einrichtung beginnen.



Abbildung 25: Load Balancing - Einrichtung Cluster

Der Clusternamen gibt den Namen des Clusters an. Er dient auch gleichzeitig der eindeutigen Benennung der Drucker auf dem Client. Ein Drucker aus dem Cluster "sP-Cluster-Germany" wird auf dem Client mit dem Namen "Testdrucker on sP-Cluster-Germany" erzeugt. Mit der Gruppe "Main" fasst der Administrator in diesem Beispiel mehrere Druckserver zu einer Gruppe zusammen. Mit einer weiteren Gruppe kann zwischen den Gruppen ein Lastausgleich stattfinden. Durch das Setzen des "Force"-Flags gelingt es, eine Gruppe zu präferieren. Nur wenn die gesamte Gruppe den Status "Down" erhält, druckt **steadyPRINT** über die nachrangigen Druckserver.

Hinweis *Nodes erfordern steadyPRINT Server und replizierte Drucker*

Jeder Druckserver, der im Cluster Verwendung findet, muss eine Installation vom steadyPRINT Server Dienst und korrekte VPD-Einrichtung besitzen. Des Weiteren erfordert ein Cluster die Replikation der Drucker auf allen Nodes (siehe Kapitel [Druckserver-Replikation und -Migration](#)).

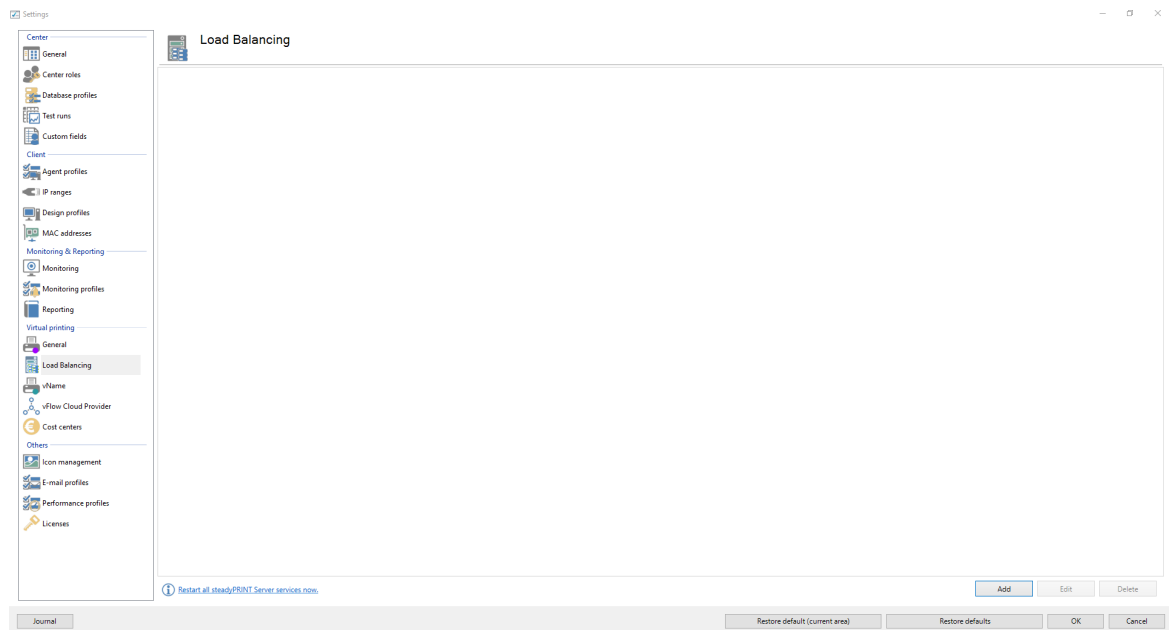
Hinweis *Änderung von Einstellungen*

Im Falle von geänderten Einstellungen sind die betroffenen steadyPRINT Server Dienste auf den Druckservern neu zu starten. Dies kann direkt über die angebotenen Schaltflächen oder manuell erfolgen.

Verfügbare Load Balancing Algorithmen

Zu Beginn stehen zunächst zwei Algorithmen zur Verfügung:

- Zufall (einfach): Wählt per Zufall einen Druckserver ohne Berücksichtigung des Status aus
- Zufall (statusbasierend): Wählt per Zufall einen Druckserver unter Berücksichtigung des Status aus
- Zufall (statusbasierend) mit Backup-Gruppen: Wählt per Zufall einen Druckserver unter Berücksichtigung des Status aus. Backup-Gruppen finden Verwendung, wenn alle primären Gruppen nicht erreichbar sind.

Backup-Gruppen

Die Backup-Gruppen dienen als Fallback für eine primäre Gruppe. Sollten alle darin enthaltenen Druckdienste nicht zur Verfügung stehen, findet eine Anwendung der Backup-Gruppen mit den dort hinterlegten Servern statt. Backup-Gruppen definieren Sie analog zu gewöhnlichen Gruppen im Hauptfenster eines Druckserver-Clusters. Anschließend können diese über den Reiter **Backup-Gruppen** einer Gruppe eingebunden werden. Damit dies gelingt, ist der Algorithmus [Zufall \(statusbasierend\) mit Backup-Gruppen](#) auszuwählen.

IP-Bereiche

Das Hinterlegen von IP-Bereichen für eine Gruppe dient dem standortbasierten Load Balancing. Die eingerichteten IP-Bereiche bilden für gewöhnlich Standorte ab. Diese können Sie sich im Load Balancing zu Nutze machen, um Druckaufträge auf Grundlage des Standortes vom Client zum nächstgelegenen/ bestmöglichen Druckserver zu senden. Für die Auswertung der in der Gruppe hinterlegten IP-Bereiche findet die Client-IP-Adresse Verwendung. Nur wenn diese in die verknüpften IP-Bereiche fällt, werden die hinterlegten Server der jeweiligen Gruppe angewendet bzw. für das Bearbeiten des Druckauftrages herangezogen. Damit dies gelingt, ist der Algorithmus [Zufall \(statusbasierend\)](#) oder [Zufall \(statusbasierend\) mit Backup-Gruppen](#) auszuwählen.

7.2 Drucker zuweisen

Druckerverbindungen entstehen in **steadyPRINT** durch eine Zuweisung der Active Directory Objekte (Benutzer, Computer, Gruppen und Organisationseinheiten) aus der [Benutzer- und Computerverwaltung](#) im **steadyPRINT Center**. Alle Objekte stammen dabei aus dem [Windows Active Directory](#), das in einer analogen Struktur abgebildet ist. Geschehen Änderungen an den Zuweisungen, wirken sich diese umgehend auf die betroffenen Workstations und Clients aus, auf denen der **steadyPRINT Agent** installiert ist. Diese werden stets über Änderungen benachrichtigt. Somit führt zum Beispiel eine Anpassung der Druckerzuweisungen für einen bestimmten Benutzer dazu, dass dieser von der Änderung erfährt und entsprechend der Konfiguration die Druckerverbindungen angepasst werden.

Für die Zuweisung von Objekten zu einem Drucker, wählen Sie den Drucker zunächst in der Baumansicht aus und klicken anschließend in dessen Kontextmenü auf [Druckerzuweisung hinzufügen](#) oder alternativ über das Ribbon des ausgewählten Druckers. Die [Abbildung - steadyPRINT Center - Benutzer- und Computerverwaltung](#) zeigt die Ansicht [Benutzer- und Computer-Verwaltung](#), in welcher Benutzer, Computer, Gruppen und Organisationseinheiten aus ihrem Active Directory für die Druckerzuweisung zur Verfügung stehen. Zur Erstellung einer Druckerverbindung können Sie ein Verwaltungsobjekt, zum Beispiel die Benutzerin Frau [Herzog](#) auf der oberen rechten Seite, über die Schaltfläche [Hinzufügen](#) zur Liste der zu tätigen Zuweisungen hinzufügen. Nachdem die Aktion abgeschlossen wurde, findet sich das Anmeldeobjekt in der Auflistung des ausgewählten Druckers wieder.



Abbildung 26: steadyPRINT Center - Benutzer- und Computerverwaltung

Hinweis *Zuweisung von verschachtelten Gruppen*

Die Auswertung von verschachtelten Gruppen und rekursiven Organisationseinheiten ist im Standard deaktiviert. Für weitere Informationen siehe [Verschachtelte Gruppen \(Nested groups\)](#).

Hinweis *Importieren von Druckerzuweisungen per CSV-Datei*

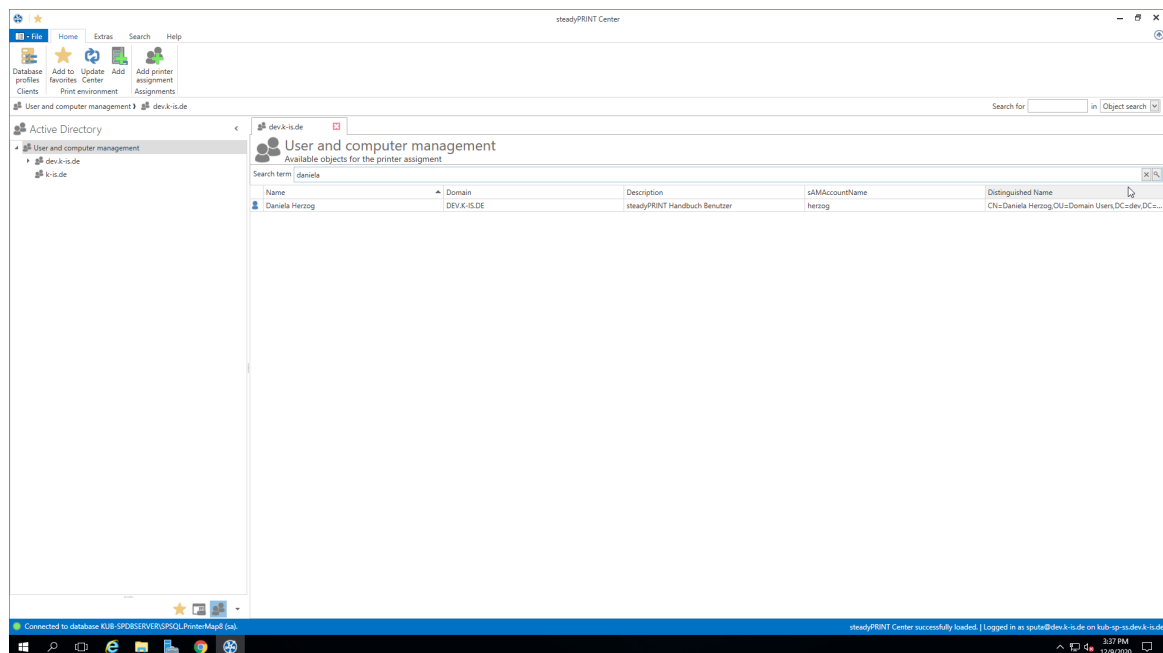
Das Zuweisen von Druckern in **steadyPRINT** ist auch über eine CSV-Datei möglich. Damit können Sie beispielsweise aus einer Bestandsliste einfach Ihre bekannten Druckerzuweisungen nach **steadyPRINT** samt Standarddrucker importieren. Das Vorgehen ist in Kapitel [Importieren von Druckerzuweisungen aus CSV-Datei](#) beschrieben.

Zuweisen über MAC-Adresse

steadyPRINT unterstützt seit der Version 7.0.1 das Zuweisen von Druckern auf Basis einer MAC-Adresse. Dafür ist zunächst das Erfassen der **MAC-Adresse** über das **steadyPRINT Center** (Menüband **Extras > MAC-Adressen**) erforderlich. Anschließend kann die Zuordnung des Druckers zu einer **MAC-Adresse** analog zu **AD-Objekten** erfolgen. Wählen Sie dazu im Kontextmenü des gewünschten Druckers **Druckerzuweisungen erstellen** aus. Im nachfolgenden Fenster wechseln Sie in den Reiter **MAC-Adressen** und wählen eine oder mehrere der zuvor angelegten **MAC-Adressen** für ihre Druckerzuweisung aus.

Hinweis *Voraussetzungen*

Das Zuweisen von MAC-Adressen wird unterstützt für
- Windows Workstations mit einer lokalen Sitzung und

- VMware View Client.

Druckerverbindung hinzufügen

steadyPRINT bietet die Möglichkeit unterschiedlichen Zuweisungstypen ([siehe Kapitel Übersicht Zuweisungstypen](#)) anzulegen. Den Typ wählt der Administrator beim Erstellen der jeweiligen Zuweisungen aus.

Dafür wählen Sie einen der folgenden 2 Wege:

1. Erstellen über den Eintrag im Ribbon.
2. Erstellen über das Kontextmenü der Zuweisungsansicht. Dafür gehen Sie wie folgt vor ([siehe Abbildung - steadyPRINT Center - Hinzufügen unterschiedlicher Zuweisungstypen](#)):
 - 2.1. Selektieren Sie den Filter des Zuweisungstyps, welchen Sie erstellen möchten.
 - 2.2. Öffnen Sie das Kontextmenü innerhalb der Tabelle.
 - 2.3. Wählen Sie "Hinzufügen"



Abbildung 27: steadyPRINT Center - Hinzufügen unterschiedlicher Zuweisungstypen

Drucker freigeben und sperren

Die mit steadyPRINT verwalteten Drucker können Sie dediziert und feingranular anhand der Active Directory Objekte sperren und wieder freigeben ([siehe Abbildung - steadyPRINT Center - Verbindungseinstellungen für Drucker - Erstes Häkchen](#)). Standardmäßig sind alle Zuweisungen freigegeben. Über die Ansicht eines Druckers oder das Kontextmenü des jeweiligen Objekts ist die Konfiguration der Freigabe möglich.

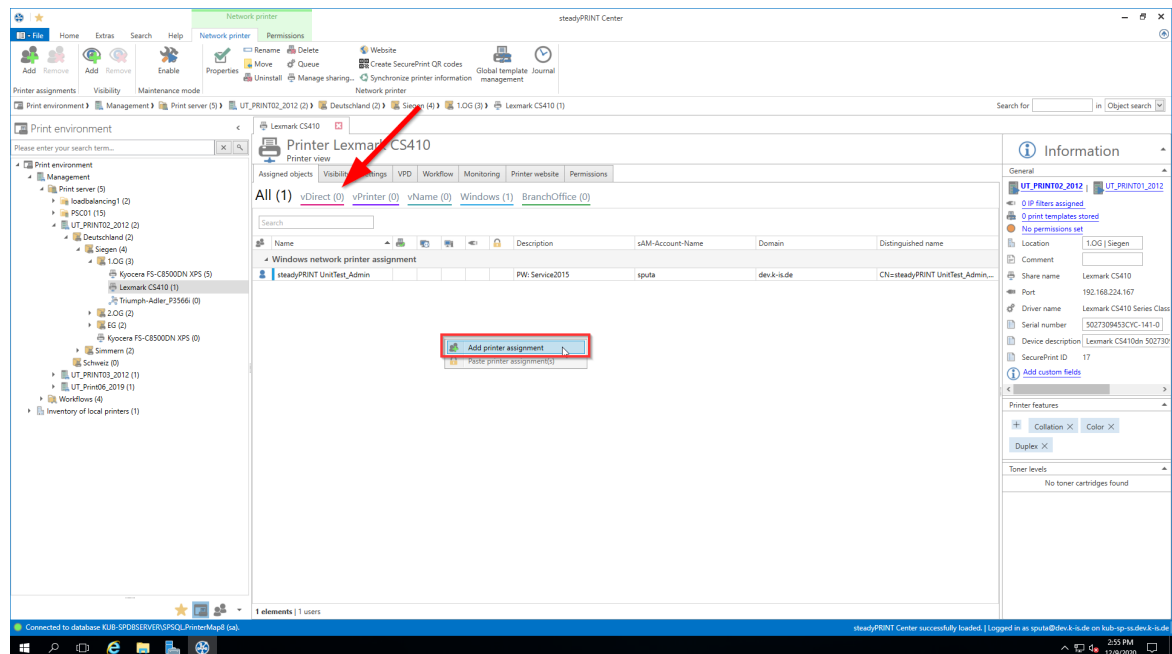

Abbildung 29: steadyPRINT Center - Szenario 1 für Zuweisung

Szenario 2

Die [Abbildung - steadyPRINT Center - Szenario 2 für Zuweisung](#) zeigt die Zuweisung des Druckers **Brother MFC-660CN** für den Benutzer **Dennis Richter** und Computer **PC001**. Für alle anderen Benutzer aus der Gruppe **Domänen-Benutzer** steht dieser nicht zur Verfügung.

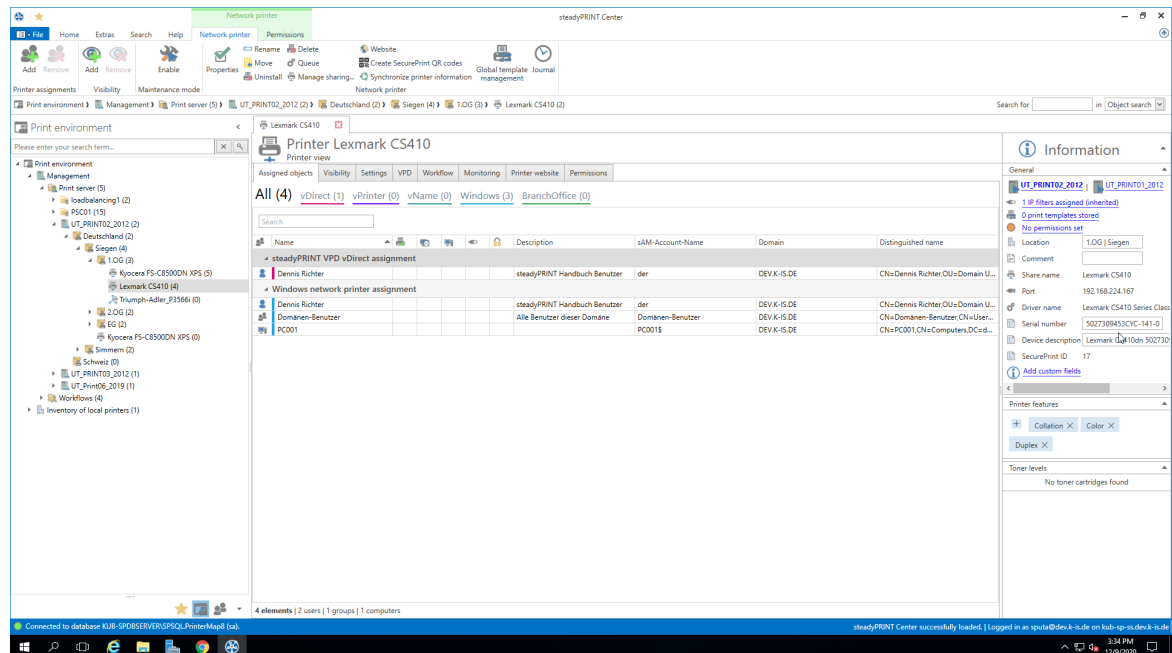

Abbildung 30: steadyPRINT Center - Szenario 2 für Zuweisung

Szenario 3

Die [Abbildung - steadyPRINT Center - Szenario 3 für Zuweisung](#) zeigt die Zuweisung des Druckers

Brother MFC-660CN für die Gruppe Domänen-Benutzer. Sowohl der Benutzer Dennis Richter als auch alle anderen Anwender, welche am Computer PC001 arbeiten, steht der Drucker nicht zur Verfügung.

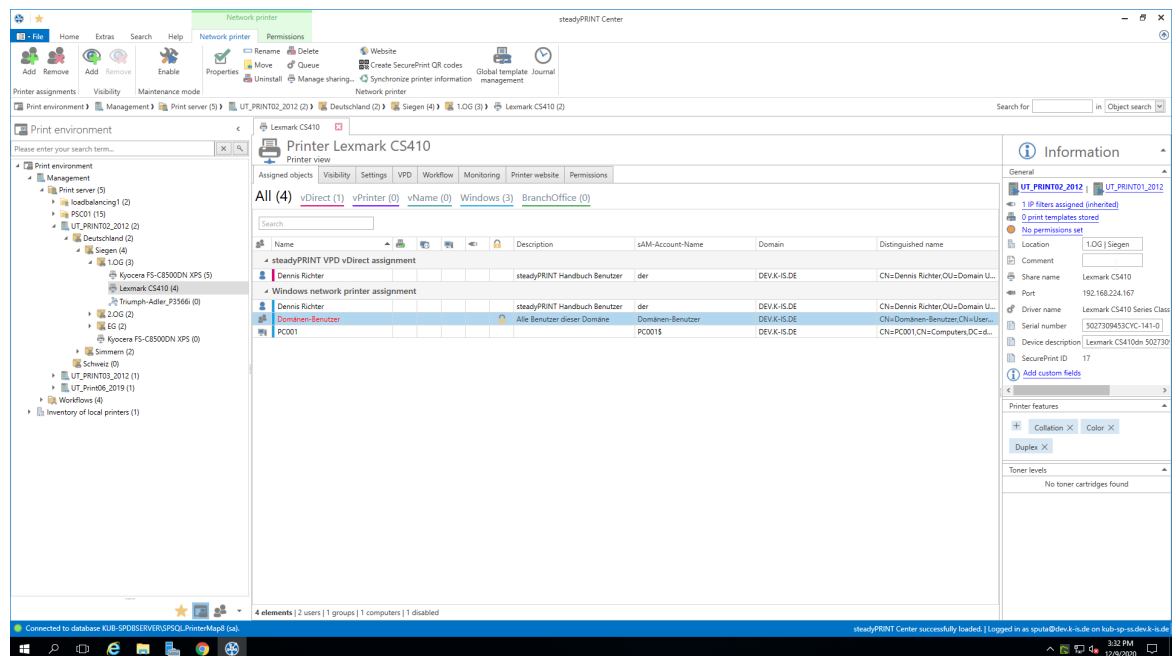

Abbildung 31: steadyPRINT Center - Szenario 3 für Zuweisung

Tip *Manuell erstellte Druckerverbindungen löschen*

In den Einstellungen unter Agent-Profile können Sie auswählen, ob nicht durch **steadyPRINT** verwaltete Druckerverbindungen beim Start vom **steadyPRINT Agent** zu löschen sind. Damit lassen sich manuell über das Windows-Druckerverzeichnis hinzugefügte Drucker durch den Benutzer wieder automatisiert entfernen.

Eine weitere Möglichkeit Drucker für Benutzer ein- oder auszublenden, bietet die Konfiguration von [Sichtbarkeiten](#).

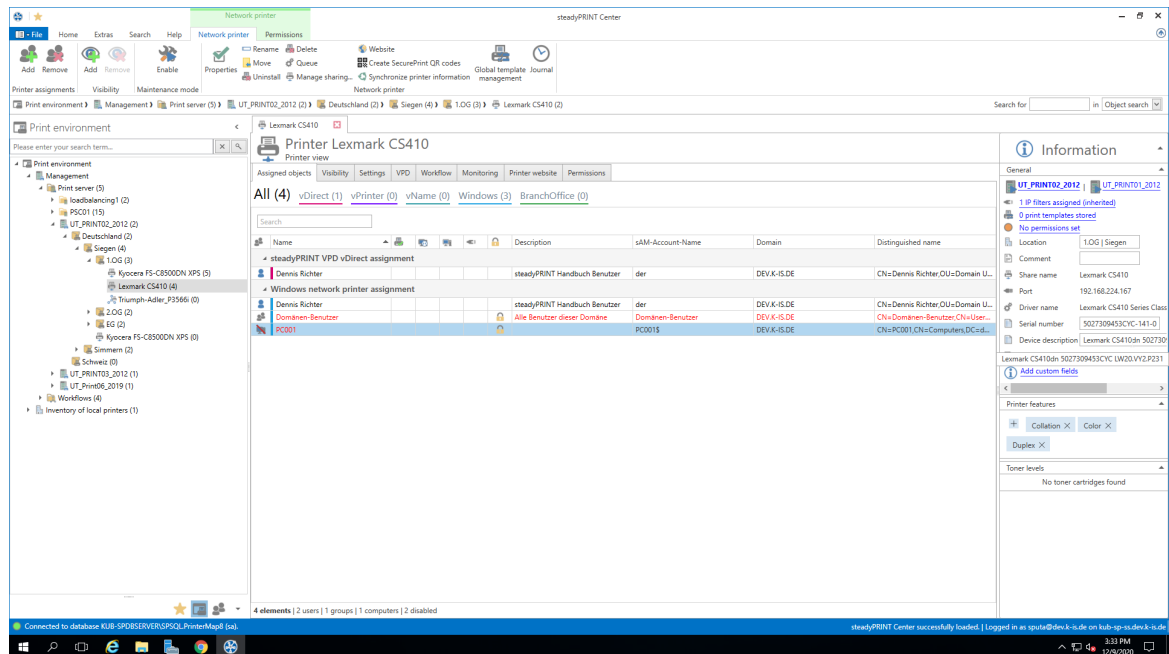
Drucker auf Terminalserver und/oder Workstation verbinden

Für jedes Active Directory Objekt können Sie in **steadyPRINT** entscheiden, ob der zugewiesene Drucker speziell auf einem Terminalserver und/oder einer Workstation zu verbinden ist ([siehe Abbildung - steadyPRINT Center - Verbindungseinstellungen für Drucker](#) - 3. und 4. Spalte). Damit ist eine dedizierte und unterschiedliche Verbindung von Druckern für den Benutzer in der lokalen sowie einer Terminalserverumgebung möglich.

Um diese Funktion zu nutzen, bedarf es lediglich einem Doppelklick in die entsprechende Zelle der Tabelle.

IP-Filter setzen

Ein IP-Filter ermöglicht es, Drucker für ausgewählte IP-Adressbereiche zu Verfügung zu stellen. Besitzt der Client des Anwenders keine IP-Adresse, die innerhalb des konfigurierten Filters liegt, bekommt er die

jeweiligen Drucker weder verbunden noch im *steadyPRINT Agent* angezeigt. Lediglich eine optional definierbare Ausnahme ([siehe Abbildung - steadyPRINT Center - Verbindungseinstellungen für Drucker - 6. Spalte](#)) erlaubt das Aufheben des IP-Filters für einzelne Anmeldeobjekte (Benutzer, Computer, Gruppen und Organisationseinheiten).

Eine IP-Filterung können Sie für Druckserver, Ordner und Drucker konfigurieren (erreichbar jeweils über die Registerkarte [Einstellungen](#) der jeweiligen Ansicht). Eingestellte IP-Filter vererben sich automatisch auf darunterliegende Objekte, bis diese überschrieben oder aufgehoben werden.

 Tipp Standortbezogene Druckerzuweisungen

Bilden Sie ihre Unternehmensstandorte im *steadyPRINT Center* in Form von Ordner ab und definieren die jeweiligen IP-Adressbereiche. Auf Grundlage von IP-Filtern lassen Sie schließlich Drucker standortbezogen anzeigen und verbinden.

Standarddrucker setzen

Das Setzen des Standarddruckers geschieht über die Eigenschaften des jeweiligen Anmeldeobjekts und ist für Benutzer, Computer, Gruppen und Organisationseinheiten möglich. Des Weiteren bietet *steadyPRINT* die Möglichkeit einen Drucker für Ordner und Druckserver als Standard festzulegen (zu erreichen über die jeweilige Registerkarte [Einstellungen](#) der jeweiligen Ansicht).

Für jedes Anmeldeobjekt ist das Festlegen von mehreren Standarddruckern möglich. Ist dies der Fall, erscheint für den Benutzer automatisch ein Auswahldialog. Darüber kann der Anwender einen bestimmten Standarddrucker aus der definierten Menge auswählen.

 Wichtig Einstellungen für das Standarddruckerverhalten beachten

Beachten Sie die Einstellungsmöglichkeiten für das Standarddruckerverhalten, um die gewünschte Konfiguration zu erreichen.

Sichtbarkeiten

Die Sichtbarkeiten erlauben es, Drucker im Agent ein- oder auszublenden, wenn ein Benutzer in die Ansicht für das Verbinden eines neuen Druckers wechselt. Druckerzuweisung im Allgemeinen bleiben von den Sichtbarkeiten unberührt. Die folgenden zwei Szenarien beschreiben eine mögliche Einrichtung.

Drucker für ausgewählte Gruppen einblenden

Die [Abbildung steadyPRINT Center - Szenario 1 für Sichtbarkeiten](#) zeigt eine Konfiguration, die allen Benutzern (Gruppe *Jeder*) zunächst die Anzeige des Druckers unterbinden. Lediglich für Mitglieder der beiden Gruppen *Einkauf* oder *Vertrieb* ist der Drucker im *Agent* sichtbar. Anderen Benutzern steht der Drucker in der Auswahl der verfügbaren Drucker nicht zur Verfügung.



Abbildung 32: steadyPRINT Abbildung 33: Center - Szenario 1 für Sichtbarkeiten

Drucker für ausgewählte Gruppen ausblenden

Die [Abbildung steadyPRINT Center - Szenario 2 für Sichtbarkeiten](#) zeigt eine Konfiguration, die allen Benutzern (Gruppe **Jeder**) die Anzeige des Druckers in der Auswahl der verfügbaren Drucker erlaubt. Lediglich für die Mitglieder der Gruppe **Gäste** ist der Drucker im **Agent** nicht sichtbar.

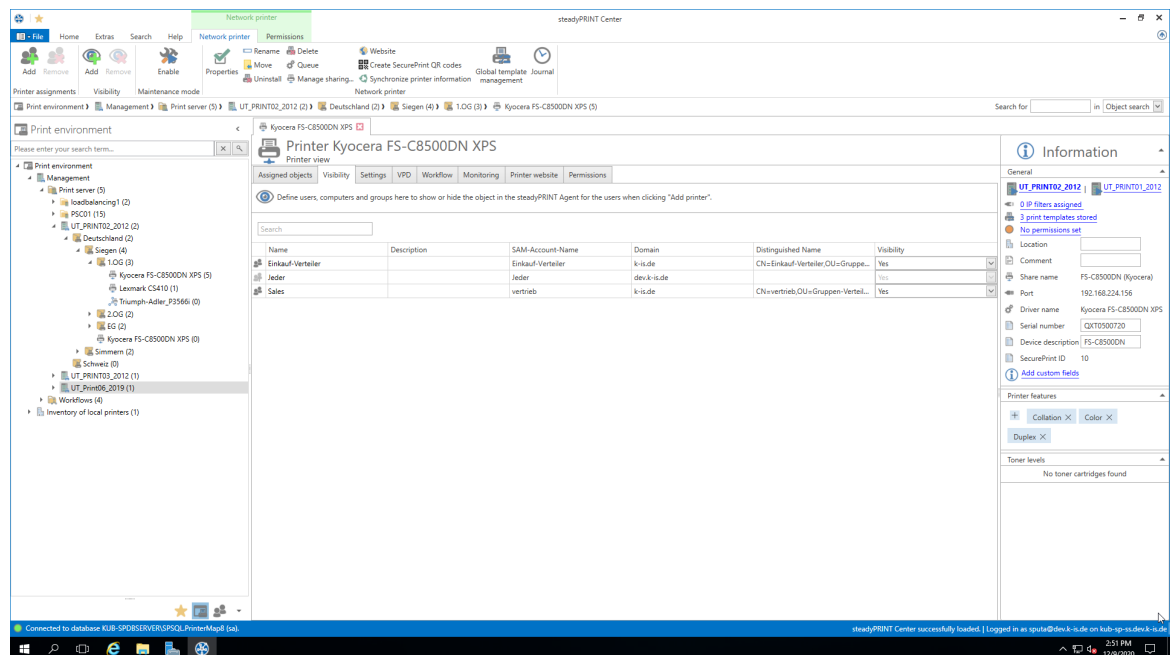

Abbildung 34: steadyPRINT Center - Szenario 2 für Sichtbarkeiten

Vererbung von Sichtbarkeiten

Die Sichtbarkeiten lassen sich analog zum Drucker ebenso auf Druckserverordner-, Druckserver- und

Orderebene definieren. Es findet eine automatische Vererbung auf die darunterliegenden Drucker statt. Das Aufheben einer Vererbung gelingt durch das Hinzufügen eines AD-Objektes auf einer darunterliegenden Ebene.

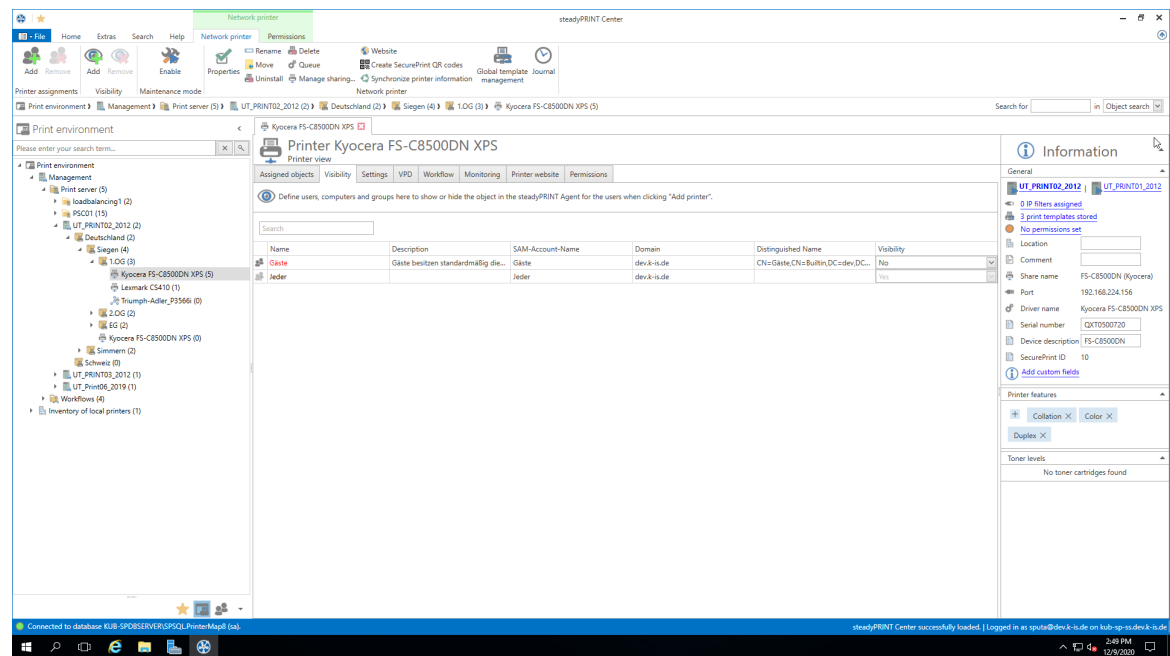
7.2.1 Automatische Druckerverbindungen

Mit Version 6.5 haben Sie die Möglichkeit, automatische Druckerverbindungen für Druckserver und Ordner mithilfe anderer Zuweisungstypen ([siehe Abbildung Übersicht Zuweisungstypen](#)) festzulegen. Dies ermöglicht die Verteilung von Druckerzuweisungen an jeden Mitarbeiter, welcher sich im passenden IP-Bereich befindet, ohne dass diesem eine Zuweisung gegeben werden muss.

Hinzufügen automatischer Druckerverbindungen

Die Pflege automatischer Druckerverbindungen steht Ihnen über die Detailansichten von Druckservern und Ordnern im Reiter "Einstellungen" zur Verfügung ([siehe Abbildung steadyPRINT Center: Anlegen automatischer Druckerverbindungen](#)).



Abbildung 35: steadyPRINT Center: Anlegen automatischer Druckerverbindungen

Klicken Sie hier auf **Hinzufügen**, und wählen Sie den Zuweisungstyp aus, welcher erstellt werden soll.

Wichtig

Verfügbarkeit der automatischen Druckerverbindungen

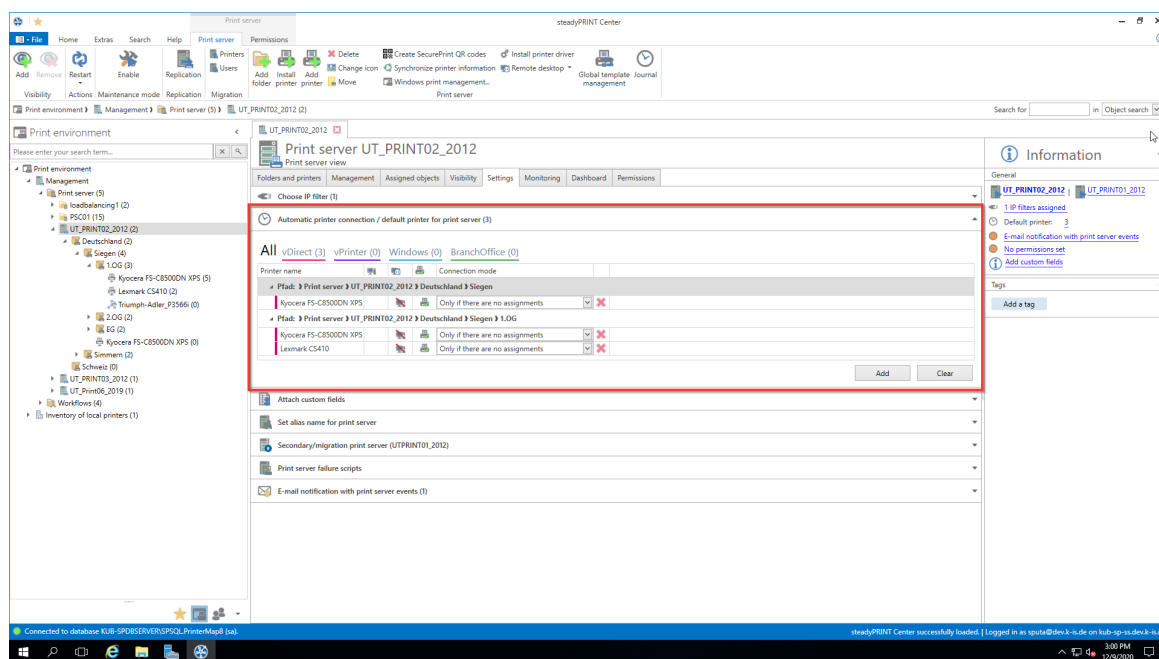
Um die automatischen Druckerverbindungen zu nutzen, ist es zwingend erforderlich, dem Objekt einen IP-Filter zuzuweisen.

Nun haben Sie die Möglichkeit - wie Sie es bereits von der Zuweisungsansicht gewohnt sind - die Verbindung auf Terminalserver oder Workstations einzuschränken, oder die zu erstellende Verbindung als Standarddrucker zu hinterlegen.

Zusätzlich haben Sie die Möglichkeit, die herzustellenden Verbindungen nur dann zu erstellen, wenn der

Benutzer noch keine anderen Zuweisungen hat ([siehe Abbildung steadyPRINT Center: Individualisierung automatischer Druckerverbindungen](#)).



Abbildung 36: steadyPRINT Center: Individualisierung automatischer Druckerverbindungen

Beispiel: Benutzer A hat Zuweisungen auf Benutzerebene. Der Administrator hat automatische Druckerverbindungen hinterlegt, welche nur für Benutzer ohne jegliche Zuweisungen verbunden werden. Benutzer A bekäme demnach lediglich die Zuweisungen, welche ihm auf Benutzerebene zugewiesen wurden.

Anzeige automatischer Druckerverbindungen für Benutzer

Wenn einem Benutzer eine solche automatische Druckerverbindung verbunden wird, wird diese ebenfalls in der Zuweisungsansicht eines Druckers angezeigt ([siehe Abbildung steadyPRINT Center: Anzeige temporärer Zuweisungen](#)).

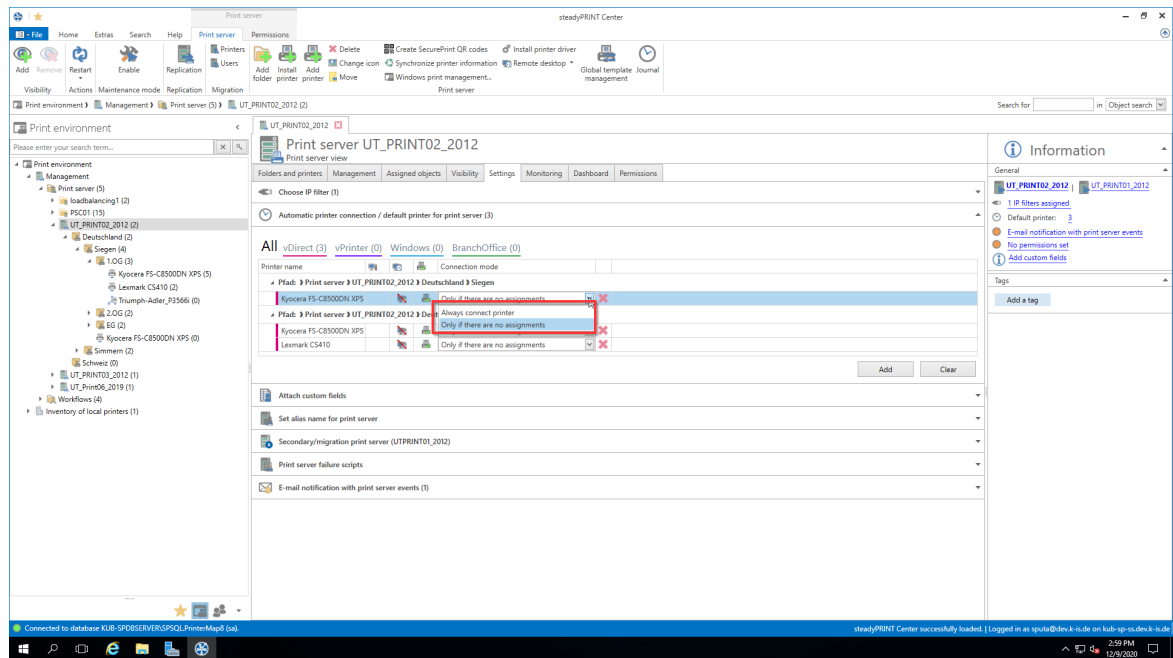

Abbildung 37: steadyPRINT Center: Anzeige temporärer Zuweisungen

Wichtig**Cache im steadyPRINT Center**

Bitte beachten Sie in diesem Zusammenhang den Einfluss, den gecachte Datenbankinträge auf die Ansicht haben können. (Siehe [Datenbankcache](#))

7.2.2 Übersicht Zuweisungstypen

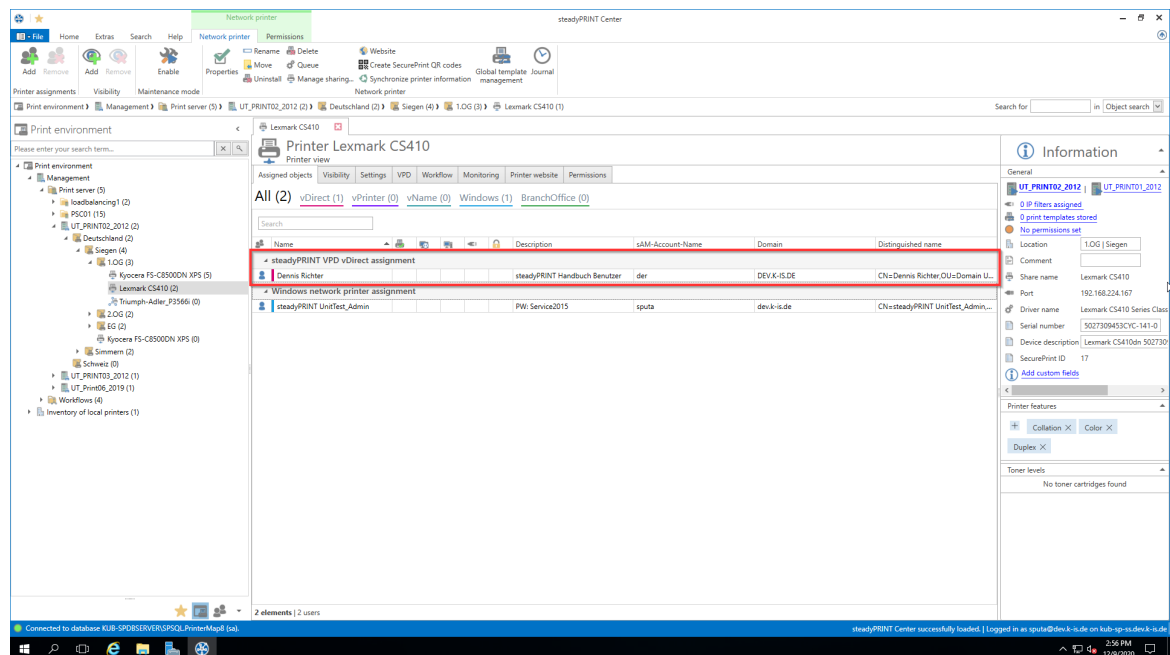
Windows

Beschreibung: Eine Windows-Zuweisung ist eine klassische Netzwerkdrucker Verbindung auf Grundlage eines bereitgestellten Windows-Druckservers.

Art: Drucker Verbindung mit nativem Herstellerdruckertreiber

Einsatz: Zentrale Bereitstellung von Druckern

Ausfallsicherheit von Druckserver: Ja, durch Schwenk der Drucker Verbindung auf einen Backup-Druckserver.

BranchOffice

Beschreibung: Eine BranchOffice-Zuweisung ist ein lokaler Drucker auf Grundlage der Druckerkonfiguration eines bereitgestellten Windows-Druckservers. steadyPRINT übernimmt die am Druckserver zentral bereitgestellten Druckereigenschaften auf den am Client lokal installierten Drucker.

Art: Lokaler Drucker mit nativem Herstellerdruckertreiber

Einsatz: Zentrale Bereitstellung von Druckern; WAN-Strecken-Entlastung, um Druckaufträge über einen lokalen Drucker zu leiten, statt über den Druckserver.

Ausfallsicherheit von Druckserver: Für eigentlichen Druckvorgang nicht erforderlich. Für Konfigurationsbereitstellung durch den Einsatz eines Backup-Druckerservers.

vDirect

Beschreibung: Eine vDirect-Zuweisung ist ein lokaler virtueller Drucker mit einem herstellerunabhängigen und steadyPRINT-eigenen generischen Druckertreiber.

Art: Lokaler virtueller Drucker mit generischem Druckertreiber

Einsatz: Zentrale Bereitstellung von Druckern mit einem Druckertreiber. "Treiberloses" Drucken ohne Herstellertreiberinstallation auf Terminalservern und Clients.

Ausfallsicherheit von Druckserver: Für eigentlichen Druckvorgang am Client nicht erforderlich. Serverseitig durch den Einsatz eines Backup-Druckservers.

vPrinter

Beschreibung: Eine vPrinter-Zuweisung ist ein lokaler virtueller Drucker mit einem herstellerunabhängigen und steadyPRINT-eigenen generischen Druckertreiber. Der Anwender wählt immer den steadyPRINT vPrinter aus und entscheidet in einem neuen Kontext, was mit dem Ausdruck geschehen soll (Ausdruck mit einem physikalischen Drucker, Stapeldruck, PDF-Druck, Versand per E-Mail usw.).

Art: Lokaler virtueller Drucker mit generischem Druckertreiber und Benutzeroberfläche.

Einsatz: Zentrale Bereitstellung von Druckern und Funktionen unter Verwendung eines Druckers und Druckertreibers. "Treiberloses" Drucken ohne Herstellertreiberinstallation auf Terminalservern und Clients.

Ausfallsicherheit von Druckserver: Für eigentlichen Druckvorgang am Client nicht erforderlich. Serverseitig durch den Einsatz eines Backup-Druckservers.

vName

Beschreibung: Eine vName-Zuweisung bietet vor allem Vorteile für KIS und ERP-Systeme. Der Administrator vergibt einen beliebigen Namen (z.B. „ERP-Drucker“) und hinterlegt diesen Drucker in den Spezialsystemen. Die Anwender drucken schließlich immer nur auf den ERP-Drucker. Im Hintergrund können für Gruppen oder Benutzer jedoch unterschiedliche physische Drucker auf diesen Druckertyp zugewiesen werden. So druckt zwar jeder Anwender auf den ERP-Drucker, der Druck erscheint aber dort, wo der Anwender es wünscht. Zusätzlich können für einen Anwender auch mehrere Zuweisungen im Hintergrund angelegt werden - z.B. für unterschiedliche IP-Bereiche.

Art: Lokaler virtueller Drucker mit generischem Druckertreiber

Einsatz: Zentrale Bereitstellung von einheitlichen Druckern mit einem Druckertreiber.

Ausfallsicherheit von Druckserver: Für eigentlichen Druckvorgang am Client nicht erforderlich. Serverseitig durch den Einsatz eines Backup-Druckservers.

SecurePrint

Beschreibung: Das SecurePrint-Drucken bietet eine sichere und flexible Art des Druckens. Bei der Verwendung vom SecurePrint-Drucker, druckt der Anwender zunächst in ein Verzeichnis, in welchem der Druckauftrag zwischengespeichert wird. Anschließend bewegt sich der Anwender zu einem Drucker seiner Wahl. Über die steadyPRINT App kann er seine Druckaufträge einsehen und über den auf dem Drucker aufgetragenen QR-Code, alternativ die Drucker-ID, die ausgewählten Druckaufträge umgehend zum Drucker senden.

Art: Lokaler virtueller Drucker mit generischem Druckertreiber

Einsatz: Zentrale Bereitstellung von einheitlichen Druckern mit einem Druckertreiber für SecurePrint-Funktion.

Ausfallsicherheit von Druckserver: Für eigentlichen Druckvorgang am Client nicht erforderlich. Serverseitig durch den Einsatz eines Backup-Druckservers.

Workflow vPrinter

Beschreibung: Eine Workflow vPrinter-Zuweisung ist ein lokaler virtueller Drucker mit einem herstellerunabhängigen und steadyPRINT-eigenen generischen Druckertreiber. Der Anwender wählt im Falle des Workflow vPrinter den steadyPRINT vPrinter aus und entscheidet in einem neuen Kontext, was mit dem Ausdruck geschehen soll (Verarbeitung des Eingangsdokuments mit einem Workflow).

Art: Lokaler virtueller Drucker mit generischem Druckertreiber und Benutzeroberfläche.

Einsatz: Zentrale Bereitstellung von Workflows unter Verwendung eines Druckers und Druckertreibers. "Treiberloses" Drucken ohne Herstellertreiberinstallation auf Terminalservern und Clients.

Ausfallsicherheit von Druckserver: Für eigentlichen Druckvorgang am Client nicht erforderlich. Serverseitig durch den Einsatz eines Backup-Druckservers.

Workflow vDirect

Beschreibung: Eine Workflow vDirect-Zuweisung ist ein lokaler virtueller Drucker mit einem herstellerunabhängigen und steadyPRINT-eigenen generischen Druckertreiber. Der Anwender wählt im Falle des Workflow vDirect den Workflow in Form eines Druckers aus, welcher den Namen des Workflows trägt, für den der Drucker erstellt wurde. Dieser führt schließlich den dahinterliegenden Workflow mit der Verarbeitung des Eingangsdokuments aus.

Art: Lokaler virtueller Drucker mit generischem Druckertreiber und Benutzeroberfläche.

Einsatz: Zentrale Bereitstellung von Workflows unter Verwendung eines Druckers und Druckertreibers. "Treiberloses" Drucken ohne Herstellertreiberinstallation auf Terminalservern und Clients.

Ausfallsicherheit von Druckserver: Für eigentlichen Druckvorgang am Client nicht erforderlich. Serverseitig durch den Einsatz eines Backup-Druckservers.

7.2.3 Lokale Standarddrucker

Mit Einführung der Version 5.1 von **steadyPRINT** ist es nun möglich, lokale Standarddrucker auch aus dem **steadyPRINT Center** zu definieren.

Dies ermöglicht es nun sowohl dem Benutzer über den **steadyPRINT Agent** als auch dem Administrator über das **steadyPRINT Center**, einen auf dem lokalen Computer des Benutzers vorhandenen Drucker zum Standard zu machen.

Hinweis *Verfügbarkeit lokaler Drucker*

Um aus dem **steadyPRINT Center** heraus lokale Drucker verwalten zu können, ist im Voraus eine Inventarisierung durchzuführen.

Nähere Informationen finden Sie unter [Inventarisierung](#).

Sollte die Inventarisierung nicht gelaufen sein, bevor ein Benutzer einen lokalen Drucker zum Standard macht, führt der **steadyPRINT Agent** automatisch eine einmalige Inventarisierung durch.

Vorgehensweise im steadyPRINT Center

Die Verwaltung lokaler Standarddrucker funktioniert analog zur bereits bekannten Einstellung von Netzwerkdruckern. Die Arbeitsweise ist nachzulesen im Kapitel [Drucker zuweisen](#).

Hinweis *Möglichkeiten lokaler Standarddrucker*

Das Setzen von lokalen Standarddruckern ist lediglich auf Benutzerebene zulässig.

Verhalten der Prioritätslisten

In den Einstellungen des **steadyPRINT Center** finden Sie in den Prioritätslisten einen neuen Eintrag für die lokalen Standarddrucker.

Das Verhalten der Selbigen greift nahtlos in die bisherige Arbeitsweise der Prioritätslisten über.

7.3 Virtual Printer Driver (VPD)

In jedem Drucker sorgt eine eigene Software für die Steuerung seiner Hardware. Das Betriebssystem kennt nicht alle Besonderheiten eines jeden Druckers. Daher gibt das Betriebssystem die Aufgabe des Druckens an den jeweiligen Druckertreiber ab. Der Treiber bekommt vom Betriebssystem alle relevanten Informationen eines zu druckenden Dokuments und wandelt diese in ein Format um, welches der Drucker versteht.

Ein vorgeschalteter virtueller Druckertreiber (hier: **steadyPRINT Virtual Printer Driver**) kann als zusätzlicher Schritt zwischen dem Druckdialog des Benutzers und der eigentlichen Druckverarbeitung durch den herstellereigenen Druckertreiber implementiert werden. Der Vorteil dieser Funktionsweise ist, dass sie keinen nativen Druckertreiber für das Drucken über eine Netzwerkdrucker Verbindung, auf einer Workstation oder einem Terminalserver benötigen.

Technisch gesehen besteht ein **steadyPRINT VPD** Drucker aus Anwendersicht aus zwei Komponenten. Einem **lokalen virtuellen Drucker** in Verbindung mit dem dazugehörigen **virtuellen Druckertreiber**. Der virtuelle Drucker ersetzt die herkömmlichen Netzwerkdrucker und lässt sich über mehrere Arten dem Anwender bereitstellen:

- **steadyPRINT vPrinter** - Ein virtueller Drucker mit zwischengeschalteter Benutzeroberfläche zur Auswahl des Zieldruckers.
- **steadyPRINT vDirect**: Ein virtueller Drucker mit fest hinterlegtem Zieldrucker
- **steadyPRINT vName**: Ein vDirect Drucker mit festgelegten Namen.

Drucken mit dem steadyPRINT vDirect

Für den eigentlichen Druckvorgang wählt der Benutzer in seinem Programm einen der bereitgestellten virtuellen **steadyPRINT vDirect** Drucker aus. [Abbildung steadyPRINT vDirect - Drucker in Windows Druckerordner](#) zeigt Beispiele von Druckern, welche die Endung "vDirect" tragen. Der **steadyPRINT vDirect** enthält einen fest hinterlegten Zieldrucker, u.a. durch seinen Namen im Windows Druckerordner erkennbar. Dieser leitet den Druckauftrag unter Verwendung vom virtuellen Druckertreiber weiter und verhält sich wie ein gewöhnlicher Drucker.



Abbildung 38: steadyPRINT vDirect - Drucker in Windows Druckerordner

Drucken mit dem steadyPRINT vPrinter

Für den eigentlichen Druckvorgang wählt der Benutzer in seinem Programm den bereitgestellten virtuellen **steadyPRINT vPrinter** Drucker aus. [Abbildung steadyPRINT vPrinter - Drucker in Windows Druckerordner](#) zeigt den virtuellen Drucker.

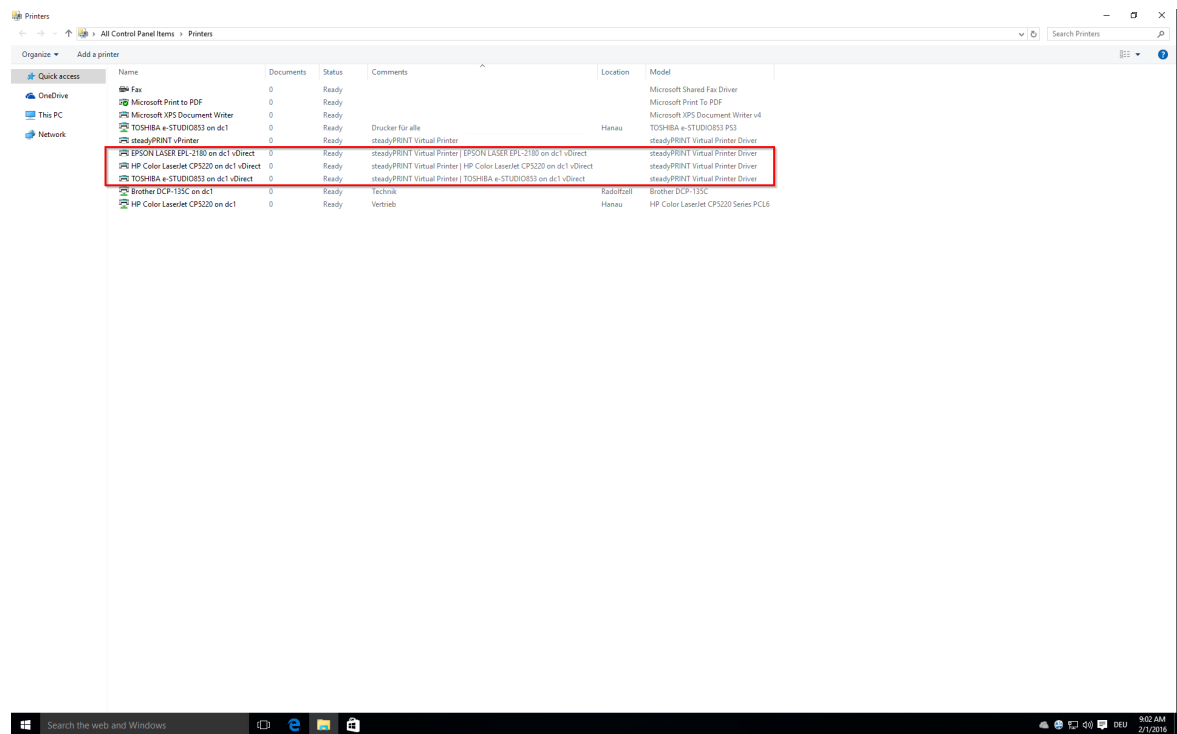

Abbildung 39: steadyPRINT vPrinter - Drucker in Windows Druckerordner

Nach dem Absenden des Druckauftrags aus der Anwendung heraus, erscheint im Anschluss ein Dialog vom **steadyPRINT vPrinter** mit einer Auswahl aller für den Benutzer bereitgestellten Drucker (siehe Kapitel [Benutzer](#)). Diese können abhängig von der Konfiguration Netzwerkdrucker, lokale Drucker, Stapeldrucker, PDF-Drucker, E-Mail-Drucker und vFlow-Drucker umfassen. Folgend eine Auflistung und kurze Erläuterung der jeweiligen Funktionsweise:

- Netzwerkdrucker: Der Druckauftrag wird direkt zum physischen Drucker über den jeweiligen Druckserver weitergeleitet. Abhängig von der Konfiguration speichert **steadyPRINT** den Druckauftrag für den gewünschten Zeitraum.
- Lokale Drucker: Der Druckauftrag wird direkt zum physischen Drucker über den Client weitergeleitet.
- Stapeldrucker: Der Druckauftrag wird im ausgewählten Stapel abgelegt. Die Speicherdauer ist abhängig von der Konfiguration. Abgelegte Druckaufträge können über die Druckauftragsansicht im **steadyPRINT Agent** oder **steadyPRINT vPrinter** eingesehen und weiter verarbeitet bzw. ausgedruckt werden.
- PDF-Drucker: Der Druckauftrag wird in eine PDF-Datei umgewandelt und am zuvor ausgewählten Ablageort gespeichert.
- E-Mail-Drucker: Der Druckauftrag wird in eine PDF-Datei umgewandelt. Anschließend öffnet **steadyPRINT** das Standard-E-Mail-Programm mit einer neuen Nachricht und der erzeugten PDF-Datei im Anhang.
- vFlow-Drucker: Der Druckauftrag wird in den Workflow zur Weiterverarbeitung geschickt.

Druckverarbeitung

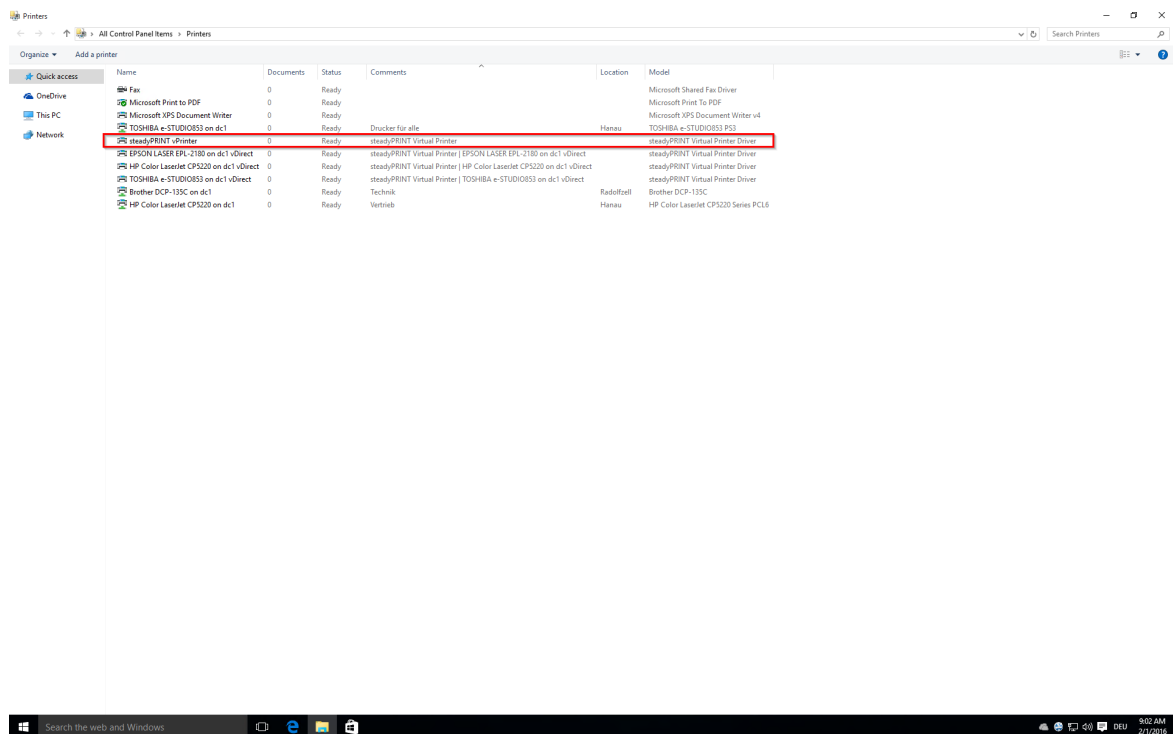
Der **steadyPRINT VPD** speichert den Druckauftrag verschlüsselt und herstellerunabhängig in einem Druckauftragsverzeichnis ab. Ein auf dem Druckserver installierter **steadyPRINT Server** Dienst erhält eine Benachrichtigung über den neuen Auftrag und sendet diesen samt Einstellungen zum gewünschten Zieldrucker. Dabei verwendet **steadyPRINT** den hinterlegten Herstellertreiber auf dem Druckserver. Die [Abbildung steadyPRINT VPD - Kurze technische Erläuterung](#) zeigt beispielhaft die schrittweise

Verarbeitung eines Druckauftrags von der Anwendung bis zum physikalischen Netzwerkdrucker.



Abbildung 40: steadyPRINT VPD - Kurze technische Erläuterung

Vorteile

Folgend finden Sie eine gekürzte Auflistung der Vorteile beim Einsatz vom **steadyPRINT VPD**:

- Treiberloses Drucken (mit allen Druckereinstellungen),
- Stapeldruck auch ohne physikalischen Drucker,
- integrierter PDF-Drucker,
- integriertes Versenden von PDF-Dokumenten als E-Mail,
- Realtime-Mapping auch bei laufenden Anwendungen,
- Individueller Zugriff auf vergangene Druckaufträge,
- Druckserverausfallsicherheit (mit gleichbleibenden Druckernamen).

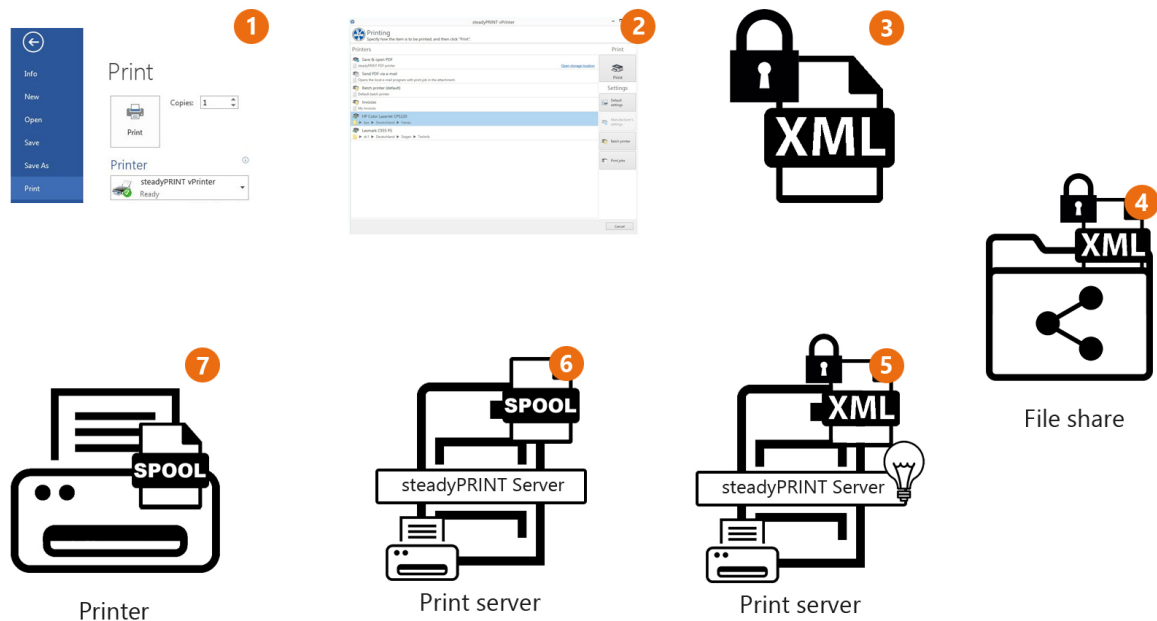
7.3.1 Administration

Dieses Kapitel beschreibt die Installation und Konfiguration von **steadyPRINT VPD** aus Sicht des Administrators.

Installation

Für den Einsatz vom **steadyPRINT VPD** ist es erforderlich, dass auf **jedem** Druckserver der **steadyPRINT Server** Dienst installiert wurde. Druckserver, die nicht über einen installierten **steadyPRINT Server** verfügen, können nicht in Verbindung mit dem **steadyPRINT VPD** genutzt werden. Zudem muss auf mindestens einem der teilnehmenden **steadyPRINT VPD** Druckserver der **steadyPRINT Virtual Printer Driver** Treiber installiert werden. Den virtuellen Druckertreiber finden Sie im **Installationsverzeichnis** von **steadyPRINT** (i.d.R.: "C:\Programme\steadyPRINT\Virtual Printer Driver").

Um den **steadyPRINT Virtual Printer Driver** Treiber zu installieren gehen Sie folgendermaßen vor:

1. Kopieren Sie den Ordner "Virtual Printer Driver" aus dem **steadyPRINT**-Installationsverzeichnis auf den betroffenen Druckserver.
2. Melden Sie sich auf dem gewünschten Druckserver mit administrativen Rechten an und öffnen Sie die Druckerverwaltung zur Treiberinstallation Ihres Betriebssystems (Start > Systemsteuerung > System und Sicherheit > Verwaltung).
3. Wechseln Sie zu Druckerverwaltung > Druckserver > [Druckserver] > Treiber.
4. Über das Kontextmenü **Druckertreiber hinzufügen...** gelangen Sie in den Assistenten für die Druckertreiberinstallation.
5. Folgen Sie den Installationsschritten bis zur Treiberauswahl.
6. Klicken Sie auf **Datenträger** und navigieren Sie zum steadyPRINT-Druckertreiberverzeichnis aus Schritt 1.
7. Dort wählen Sie die Datei **xpsdrv.inf** für Ihre Architektur (32 - oder 64 Bit) aus.
8. Der **steadyPRINT Virtual Printer Driver** Treiber erscheint zur Auswahl.
9. Folgen Sie den nachfolgenden Installationsschritten bis zum Abschluss.

Damit ist die Installation des Treibers abgeschlossen.

Konfiguration

Der **steadyPRINT VPD** legt die Druckaufträge **verschlüsselt** in einem frei auswählbaren Verzeichnis ab. Dieses Verzeichnis können Sie für jeden Druckserver individuell bestimmen oder für alle Druckserver dasselbe Verzeichnis verwenden. Achten Sie darauf, dass die Angabe durch einen korrekten UNC-Pfad (z.B.: "\\fileserversp\SpVpdJobs") erfolgt und das Verzeichnis **für alle Benutzer, die steadyPRINT VPD nutzen sollen, mit Schreib- und Lesezugriff freigegeben** wurde. Die [Abbildung steadyPRINT Center - Einstellungen steadyPRINT VPD](#) zeigt ein mögliches Konfigurationsbeispiel. Nachfolgend eine tabellarische Auflistung der darin abgebildeten Einstellungen.

Einstellung	Beschreibung
Druckserver	Gibt den betroffenen Druckserver an, für welchen die Einstellungen gelten.
steadyPRINT Server Installation	Gibt an, ob der erforderliche steadyPRINT Server Dienst auf dem Druckserver installiert wurde und verfügbar ist.
steadyPRINT VPD Druckertreiber	Gibt an, ob der erforderliche steadyPRINT VPD Druckertreiber auf dem Druckserver bereitgestellt wurde.
Pfad	Gibt das Druckauftragsverzeichnis an, in welchem die Druckaufträge gespeichert werden.
Druckaufträge speichern	Gibt an, ob die Druckaufträge für eine bestimmte Dauer gespeichert oder nach dem Druckvorgang unmittelbar wieder gelöscht werden sollen.
Speicherdauer Druckaufträge	Gibt die Speicherdauer für Druckaufträge an. Nach dem Überschreiten der Dauer wird der Druckauftrag und alle dazugehörigen Dateien automatisch gelöscht.
Beschreibung	Eine optionale Beschreibung für den Druckserver und dessen Konfiguration.
Stapeldruck > Stapeldruckauf-	Speichert die auf einem Stapel gedruckten Dokumente verschlüsselt in der Datenbank. Bei einem Wechsel des Computers besteht dadurch

träge in Datenbank speichern

jederzeit die Möglichkeit des Zugriffs auf die Druckaufträge. Im deaktivierten Zustand erfolgt lediglich eine lokale Speicherung im Benutzerprofil, bis der Auftrag aus dem Stapel gedruckt wurde.

Stapeldruck > Max. Größe von Druckauftrag

Gibt die max. Größe zu speichernder Druckaufträge in der Datenbank an. Darüber liegende Aufträge speichert der **steadyPRINT VPD** nicht in der Datenbank.



Abbildung 41: steadyPRINT Center - Einstellungen steadyPRINT VPD

Hinweis **Neustart erforderlich**

Nach einer Änderung der Einstellungen für den **steadyPRINT VPD**, ist ein Neustart der **steadyPRINT Server** Dienste erforderlich. Sie können dies manuell oder direkt über die Konfigurationsoberfläche in den Einstellungen vornehmen.

Aktivierung von steadyPRINT VPD für Workstations und Terminalserver

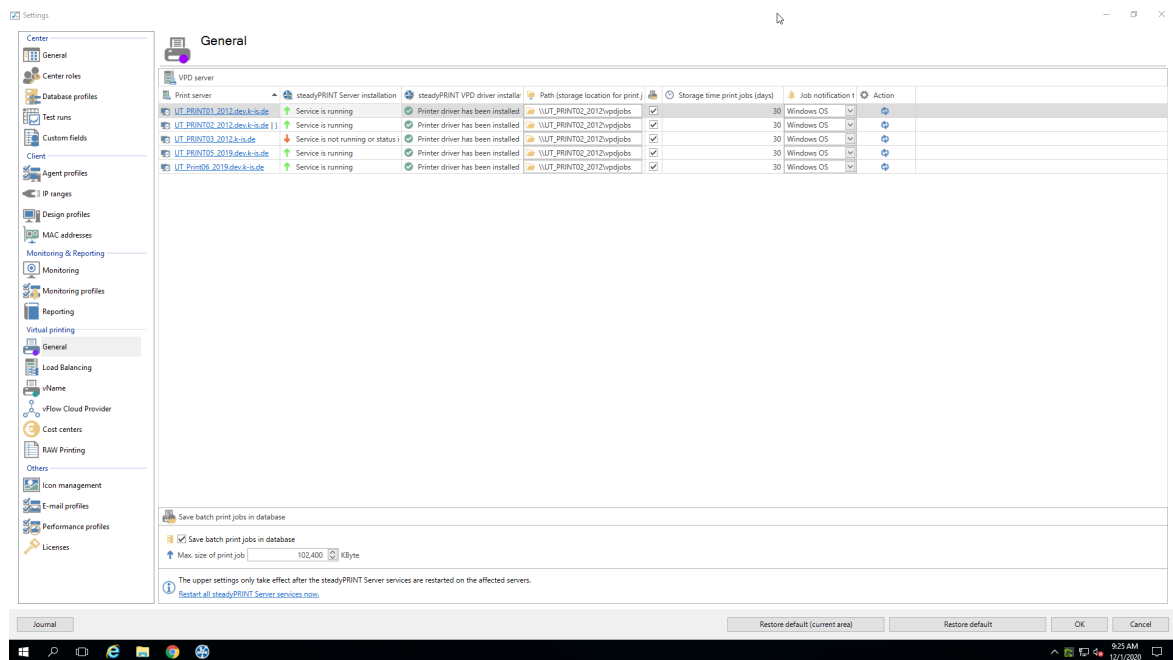
Standardmäßig ist der **steadyPRINT VPD** für Workstations und Terminal Server **deaktiviert**! Dieser kann durch Setzen des jeweiligen Reglers für die Installation unter **steadyPRINT Center > Datei > Einstellungen > Performance-Profile > [Profil] > steadyPRINT VPD** auf 1 aktiviert werden. Vorher findet keine Installation des lokalen Druckers **steadyPRINT vPrinter** auf einer Workstation oder eines Terminalservers statt! Ferner ist mindestens eine **steadyPRINT VPD Druckerzuweisung** erforderlich (siehe Abschnitt [Hinzufügen von Zuweisungen für steadyPRINT VPD](#)).

Hinzufügen von Zuweisungen für steadyPRINT VPD

Das Hinzufügen von Druckerzuweisungen für den **steadyPRINT VPD** erfolgt analog zur gewohnten Netzwerkdruckerzuweisung in **steadyPRINT**. In sämtlichen Zuweisungsfenstern finden Sie die Unterscheidung zwischen normalen **Windows-Netzwerkdrucker-** und **steadyPRINT VPD Zuweisungen**.

Hinweis **Parallele Zuweisung von Windows- und VPD-Druckerzuweisung**

Die parallele Zuweisungen von gewöhnlichen Windows-Netzwerkdruckerzuweisungen und VPD-Druckerzuweisungen ist problemlos möglich.

Zusammenfassung und Check-Liste für die Installation und Konfiguration:

- Installation von **steadyPRINT Server** Dienst auf Druckserver
- Installation von **steadyPRINT Virtual Printer** Driver auf Druckserver
- Konfiguration von Druckauftragsverzeichnis
- Neustart der **steadyPRINT Server** Dienste auf betroffenen Druckservern
- Aktivierung von **steadyPRINT VPD** in den Performance-Profilen
- Drucker als **steadyPRINT VPD** Druckerzuweisung bereitgestellt

Anzeige der Druckaufträge aus Administratorsicht

Im **steadyPRINT Center** besteht für die Administratoren die Möglichkeit der Einsicht versendeter Druckaufträge der Benutzer (erreichbar über die Menübandseite **Extras**). Allerdings ist diese Ansicht aus Datenschutzgründen sehr eingeschränkt. Lediglich Druckserver, Drucker sowie Druck- und Änderungsdatum zeigt das **steadyPRINT Center** für den jeweiligen Druckauftrag an. Eine manuelle Anzeige von zusätzlichen Informationen ist nicht möglich.

Bekannte Probleme

Ausdruck besitzt falsche Darstellungen (Drucker interpretiert EMF-Format nicht korrekt)

Abhängig von Herstellertreiber und Gerät, kann es zu einer fehlerhaften Darstellung des gedruckten Dokuments kommen. Gehen Sie zur Lösung des Problems wie folgt vor:

1. Öffnen Sie zunächst die Druckereigenschaften des betroffenen Druckers auf dem Druckserver und klicken auf den Reiter "Erweitert".
2. Anpassung von Druckfeatures: Deaktivieren der Funktion "Erweiterte Druckfeatures aktivieren"



Abbildung 42: steadyPRINT VPD - Beispiel für fehlerhaften Ausdruck

Keine Netzwerkdrucker in steadyPRINT VPD Oberfläche

Die verfügbaren Drucker erhält der **steadyPRINT VPD** durch den **steadyPRINT Agent**. Stellen Sie sicher, dass dieser für den jeweiligen Benutzer ausgeführt wird und Drucker für den Benutzer zugewiesen wurden.

Unterschiedliche Seitenzahlen in der Druckauftragsübersicht beim Benutzer

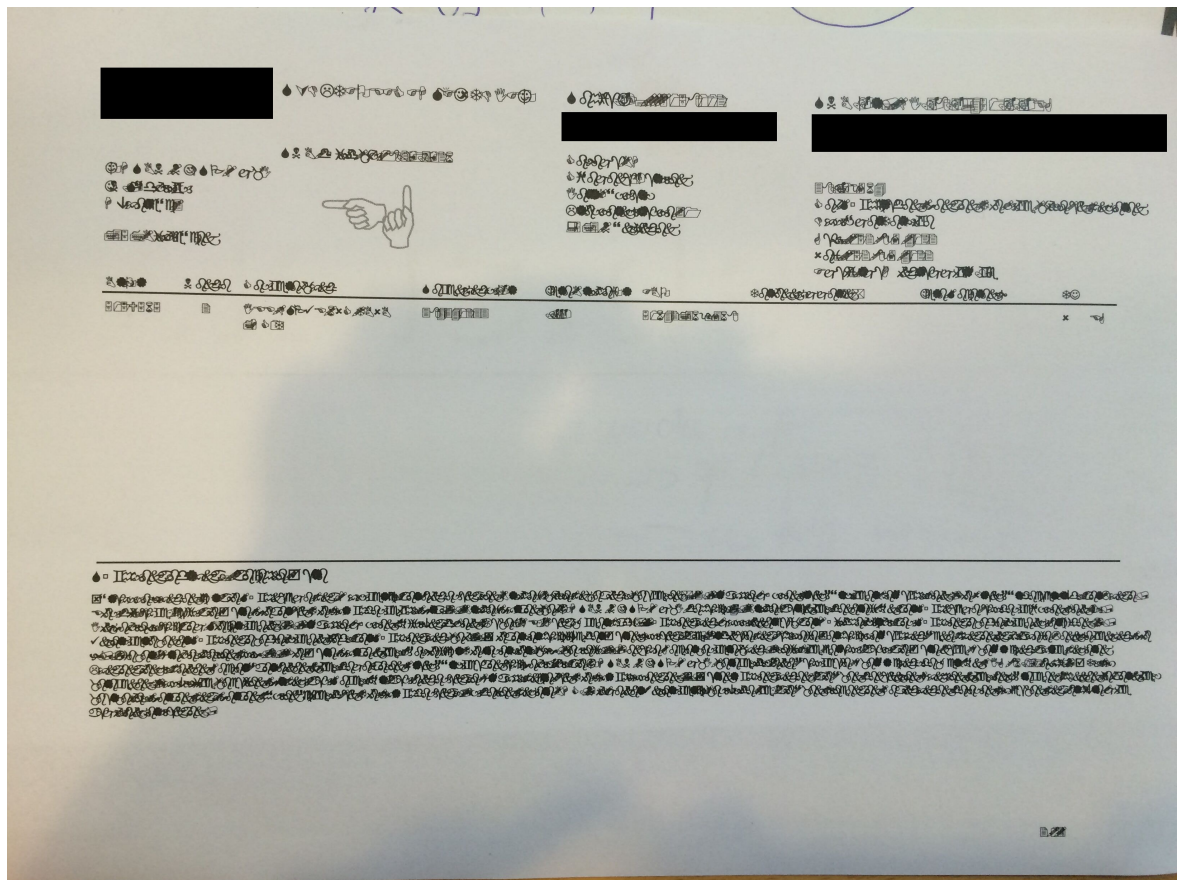
In der Übersicht der Druckaufträge beim Benutzer ist u.a. die Anzahl der Seiten für den Druckauftrag sichtbar. Diese weicht bei größeren Dokumenten von der tatsächlichen und in der Vorschau angezeigten Seitenanzahl ab. Für die Vorschau verwendet **steadyPRINT** als Standardformat **DIN A4**, weshalb diese möglicherweise schwankt.

steadyPRINT bietet an, die Printer Features von Druckern zu verwalten. Zu den Printer Features gehören

- Druckschachtverwaltung
- Finishing Optionen
- Zoom

7.3.1.1 Print Templates

Die **Print Templates** stellen einen zentralen Punkt im Virtual Printer Driver dar. Sie bieten dem Druckeradministrator die Möglichkeit, zentrale Druckeinstellungen für die Druckjobs der Benutzer abzulegen.

Die verschiedenen Templatetypen erzwingen oder geben Druckeinstellungen zur Auswahl vor.

Template Typ	Beschreibung	Priorität (höchste zuerst)
Protected	Protected Templates erzwingen Druckeinstellungen, die der Benutzer genauso auch verwenden muss. Er hat auch nicht die Möglichkeit, einzelne Druckeinstellungen zu ändern.	1
Public	Public Templates geben Druckeinstellungen vor. Diese werden den Benutzern vorgegeben, die der Benutzer allerdings verändern kann.	2
Private	Private Templates gelten als Public Templates. Der Benutzer erstellt diese Templates selbst. Der Benutzer kann gemeinsam aus den Public und Private Templates eines für einen Druckjob auswählen.	2

Die **Print Templates** werden über die Einstellungen der Drucker im Center unter „VPD“ verwaltet ([siehe Abbildung steadyPRINT Center - Übersicht der Print Templates](#)). Die dort hinterlegten Templates werden allen vPrinter-basierten Druckern (vDirect, vPrinter, vName) zur Verfügung gestellt.

Zusätzlich werden dort **Private Templates** angezeigt. Der Besitzer der Templates wird als Tooltip des Templates angezeigt.



Abbildung 43: steadyPRINT Center - Übersicht der Print Templates

Mit der Schaltfläche „**Standard / Default**“ kann ein Template als Standard für das Druckermapping festgelegt werden. Wenn der Benutzer einen Druckjob erstellt, wird dieses Template als Druckeinstellung hinterlegt. Der Benutzer hat jedoch die Möglichkeit, das Template für diesen Job zu ändern, bevor der Job ausgedruckt wird.

Falls kein Standardtemplate angegeben ist, ist der erste Eintrag in dieser Liste automatisch der Standard für die Benutzer.

Für jeden Drucker wird automatisch ein *Print Template* angelegt, welches die Standard Druckeinstellungen des Druckers am Druckserver besitzt. Dieser automatische Eintrag wird entfernt, sobald ein erstes *Print Template* im Center angelegt wird.

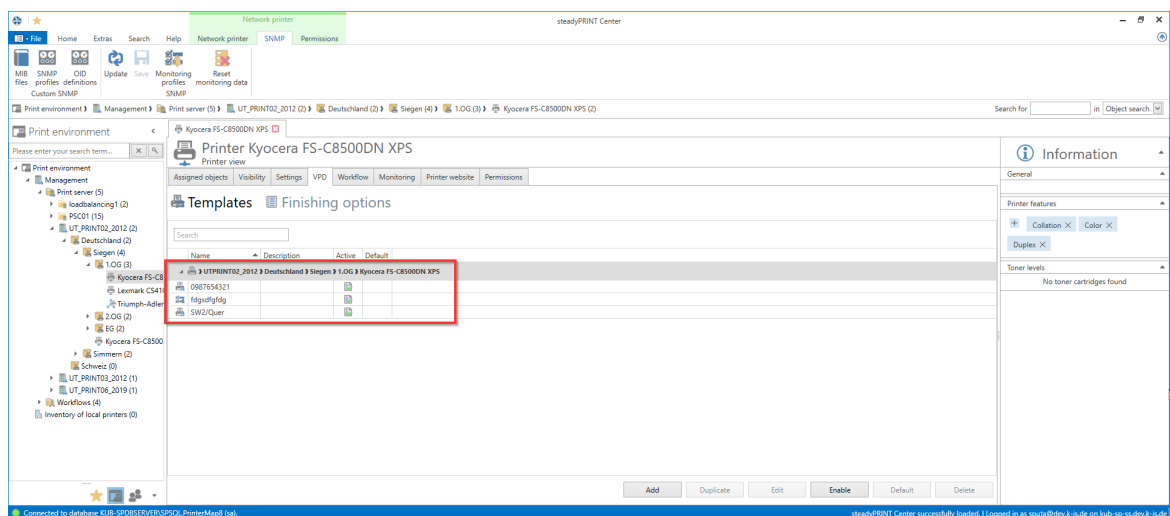
Wichtig	Gleichzeitiges Anlegen von Protected und Public Templates
	<p>Protected Templates haben die höchste Priorität. Sobald ein Drucker mindestens ein Protected Template besitzt, werden Public Templates für diesen Drucker von steadyPRINT automatisch deaktiviert.</p> <p>Das bedeutet, dass der Benutzer die Public Templates nicht mehr angeboten bekommt.</p> <p>Auch die Private Templates sind für den Benutzer nicht mehr auswählbar.</p>

7.3.1.1.1 User Print Templates

Der Benutzer kann im *steadyPRINT Agent* eigene Templates erstellen und verwenden, wenn dieses Feature für den Benutzer im Center freigeschaltet ist ([siehe Abbildung Freischaltung der Benutzertemplates](#)).

Hinweis	Anleitung für Anwender
	<p>Eine detaillierte Beschreibung zur Verwendung von Private Print Templates für Anwender liegt jeder Agent-Installation unter "Benutzeranleitung" bei.</p>



Abbildung 44: Freischaltung der Benutzertemplates



Abbildung 45: Aktivierung der administrativen Treiberinstallation durch steadyPRINT am Client

Um Templates am **Agent** anzulegen, muss der native Treiber des Druckers am Client installiert werden. Diese Funktion muss in den Agentprofilen freigeschaltet werden ([siehe Abbildung Aktivierung der Administrativen Treiberinstallation durch steadyPRINT am Client](#)).

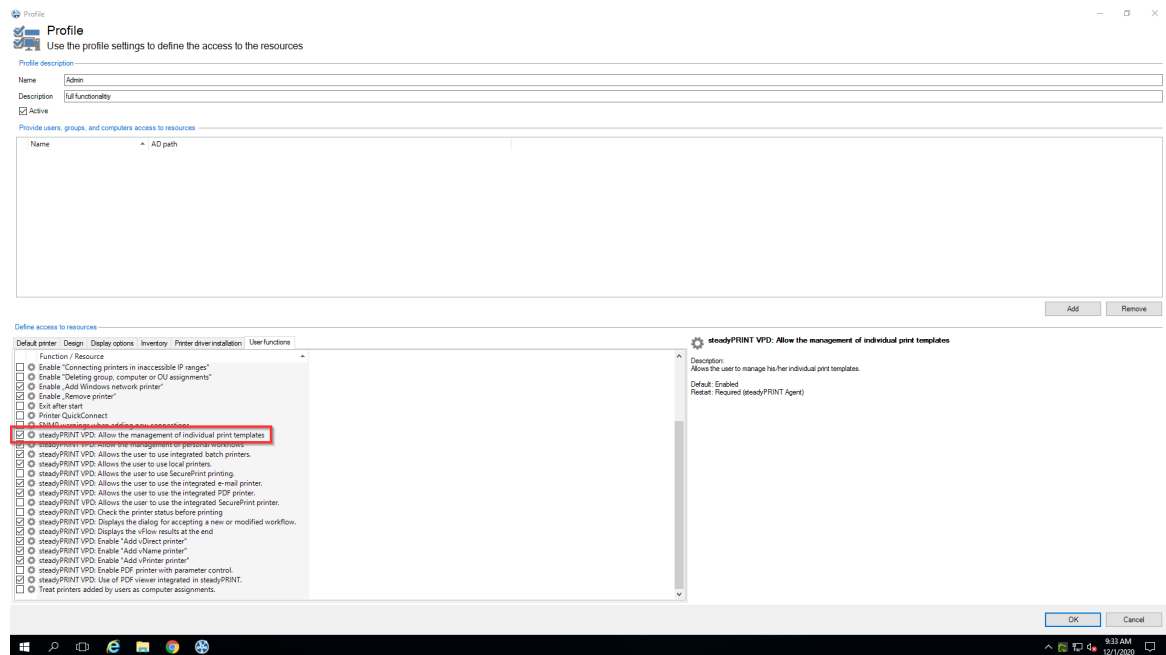
User Templates haben im Center einen Benutzer im Icon. **User Templates** können vom Administrator im Center nicht erstellt oder modifiziert werden. Der Administrator kann **User Templates** im Center löschen. Durch das Löschen werden die Templates auch für den Benutzer entfernt.

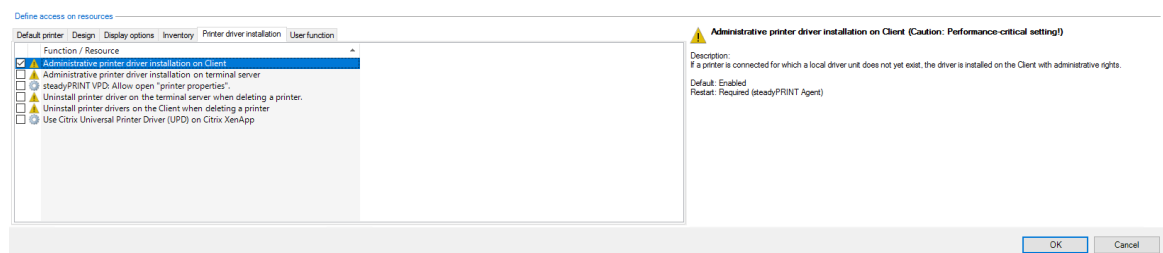

Abbildung 46: Übersicht der Templates pro Drucker

7.3.1.2 Finishing Optionen

Multifunktionsdrucker bieten Funktionen an, welche über das eigentliche Ausdrucken eines Dokuments hinausgehen. Mit Hilfe der **Finishing Optionen** können Dokumente beispielsweise gelocht und geheftet werden.

steadyPRINT unterstützt die Finishing Optionen Lochen und Heften mit den folgenden Standards:

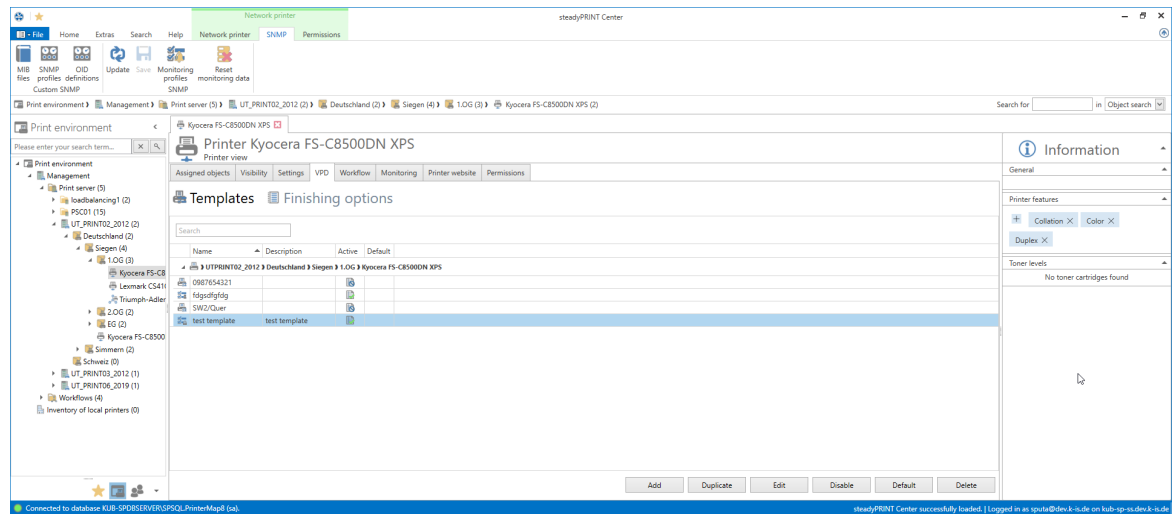
Lochen Option	Beschreibung
Punching LeftEdge	Lochen am linken Rand
Punching RightEdge	Lochen am rechten Rand
Punching TopEdge	Lochen am oberen Rand
Punching BottomEdge	Lochen am unteren Rand
Heften Option	Beschreibung
Staple TopLeft	Eine Heftklammer in der oberen linken Ecke
Staple DualLeft	Zwei Heftklammern am linken Rand

Diese Standards werden jedem Benutzer als Option im [VPD Treiberdialog](#) zur Auswahl angeboten:



Abbildung 47: VPD2 Druckeinstellungen Auswahl von Lochstandards

Multifunktionsdrucker können weitere Optionen für das Locher und Heften anbieten, welche über die Standardoptionen hinaus gehen. Diese werden in **steadyPRINT** über das **Center** importiert und zugewiesen.

Unter **VPD/Finishing Options** liegt die Verwaltung für die Finishing Optionen. Hier besteht die Möglichkeit, mit Hilfe des Herstellerdruckertreibers eigene Finishingoptionen anzulegen.

Hinweis *Eigene Finishingoptionen*

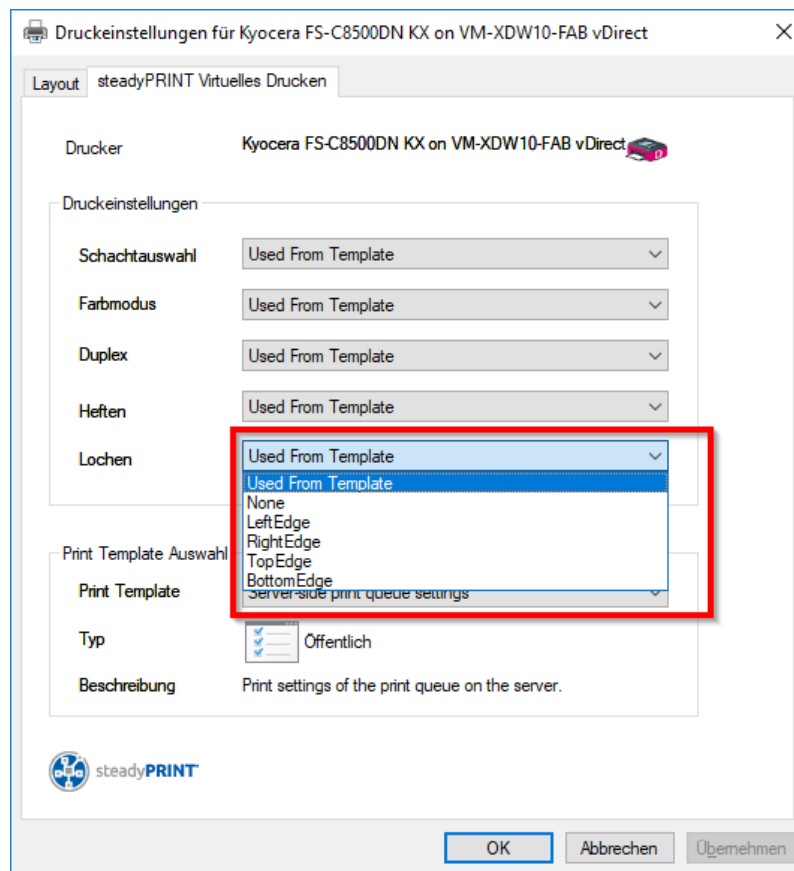
Sobald eigene Finishingoptionen angelegt werden, werden die Standardoptionen ausgeblendet und dem Benutzer nicht mehr angezeigt.

7.3.1.3 Native Druckschachtverwaltung

Die **Native Druckschachtverwaltung** ermöglicht die native Druckschachtauswahl für die Benutzer. Damit werden die nativen Druckschächte von Druckern ausgelesen und angezeigt. Der Administrator kann die Druckschächte auswählen, welche die Benutzer verwenden können.

Die **Native Druckschachtverwaltung** (siehe [Abbildung Übersicht der Nativen Druckschachtverwaltung](#)) kann direkt für einzelne Drucker aufgerufen werden. Alternativ wird die Funktion innerhalb der Funktion „[Synchronisation der Druckerinformationen](#)“ angeboten.



Abbildung 48: Übersicht der nativen Druckschachtverwaltung

7.3.1.4 Auswahl Papiergröße

Die **Auswahl Papiergröße** ermöglicht die Selektion der nativen Papiergrößen des Druckers für die Benutzer. Damit werden die unterstützten Papierformate von Druckern ausgelesen und angezeigt. Der Administrator kann die Papierformate auswählen, welche die Benutzer verwenden können.

Die **Auswahl Papiergröße** wird innerhalb der Funktion „[Synchronisation der Druckerinformationen](#)“ angeboten.

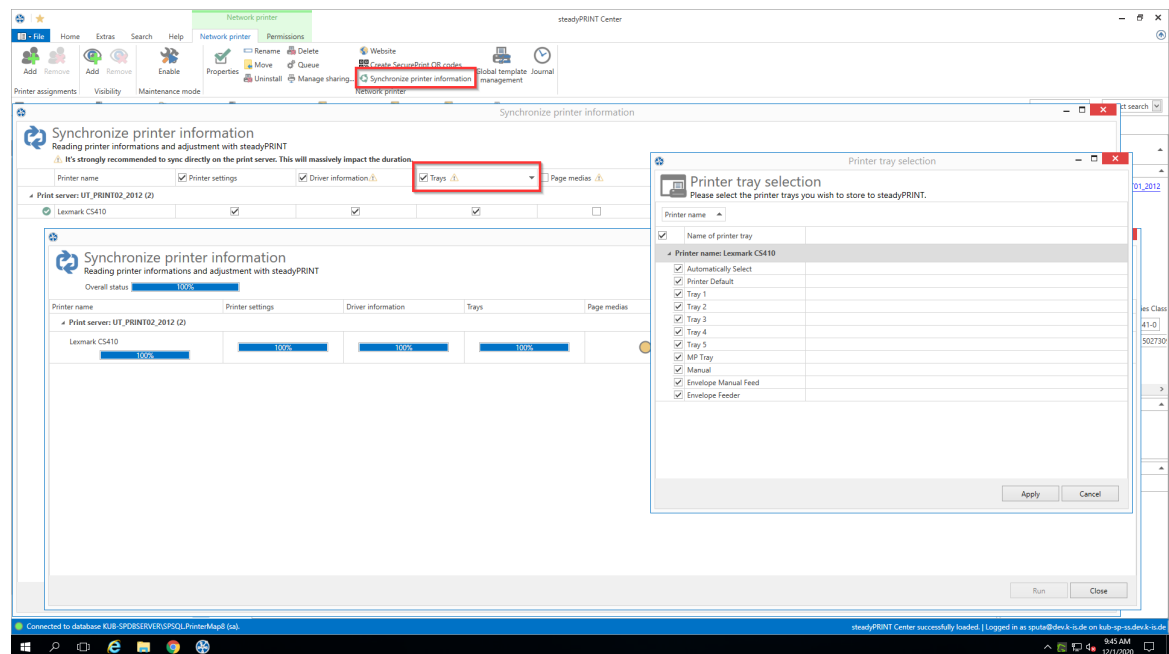

Abbildung 49: Übersicht der Auswahl Papiergröße

7.3.1.5 PDF-Drucker parametrisieren

Über den [steadyPRINT vPrinter](#) besteht die Möglichkeit, parametrisiert PDF-Dokumente generieren zu lassen. Zunächst ist dafür die Einstellung [steadyPRINT VPD: PDF-Drucker mit Parametersteuerung aktivieren](#) in den Agent-Profilen zu aktivieren. Anschließend wird jeder Druckauftrag über die Drucker [PDF per E-Mail versenden](#) und [PDF speichern & öffnen](#) nach Parametern durchsucht. Abhängig von den jeweiligen Definitionen, erfolgt schließlich die Umsetzung der jeweils vorhandenen Parameter.

Die folgenden Parameter stehen derzeit zur Verfügung:

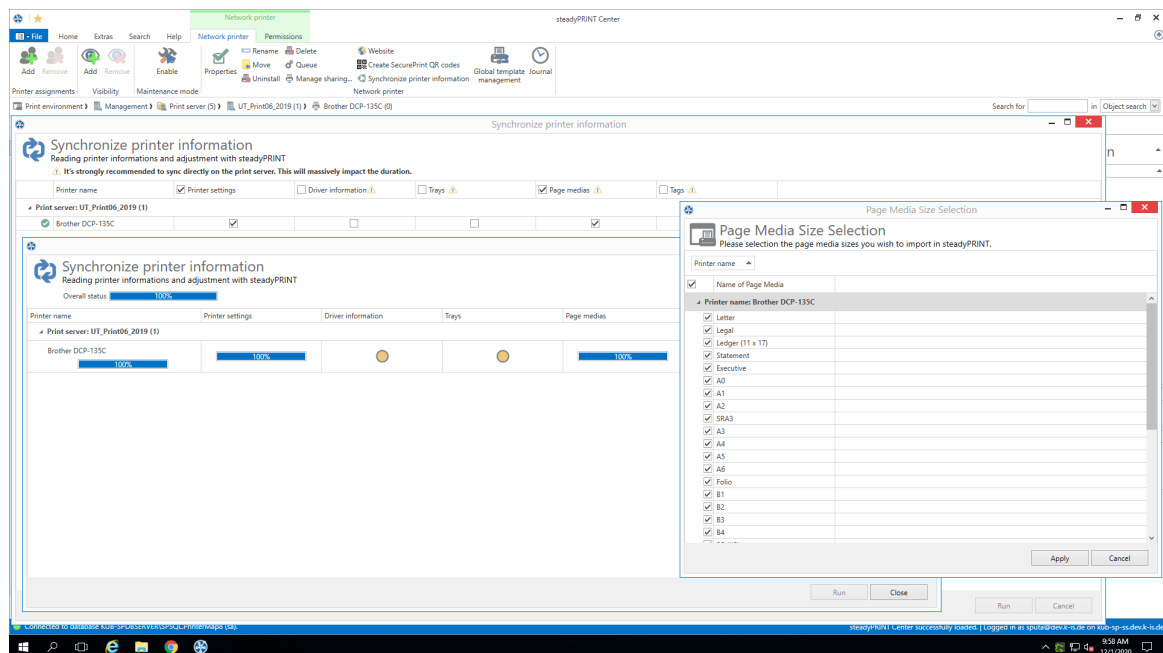
Parameter	Beschreibung
Email (nur für E-Mail-Drucker)	E-Mail-Adresse, an welche das PDF-Dokument gesendet wird.
EmailCC (nur für E-Mail-Drucker)	CC-E-Mail-Adresse, an welche das PDF-Dokument gesendet wird.
EmailBCC (nur für E-Mail-Drucker)	BCC-E-Mail-Adresse, an welche das PDF-Dokument gesendet wird.
EmailSubject (nur für E-Mail-Drucker)	E-Mail-Betreff für die zu versendende Nachricht.
EmailBody (nur für E-Mail-Drucker)	E-Mail-Text für die zu versendende Nachricht.
DocName (nur für E-Mail-Drucker)	Dateiname des zu generierenden PDF-Dokuments.
EmailAttachmentsList (nur für E-Mail-Drucker)	Zusätzliche Dateien, welche der E-Mail angehängen werden.
StationeryPathStationeryAllPages	PDF-Dokument, welches als Wasserzeichen für das zu

generierende PDF-Dokument verwendet wird. Nur die erste Seite findet dabei Verwendung.

Die unten stehenden Parameter müssen in das [Originaldokument](#) eingepflegt werden. Jeder Parameter beginnt mit dem Präfix "#_" und endet mit dem Suffix "_#".

Wichtig: Jeder Parameter muss in einer separaten Zeile stehen. Alle Parameter sind unabhängig von der Groß- und Kleinschreibung verwendbar.

In der folgenden Tabelle befindet sich die oben stehende Übersicht mit Anwendungsbeispielen.

Parameter	Beschreibung
Email (nur für E-Mail-Drucker)	Argumente: Semikolon-separierte Liste von E-Mail-Adressen. Beispiel: #_ Email support@steadyprint.com _#
EmailCC (nur für E-Mail-Drucker)	Argumente: Semikolon-separierte Liste von E-Mail-Adressen. Beispiel: #_ EmailCC info@steadyprint.com _#
EmailBCC (nur für E-Mail-Drucker)	Argumente: Semikolon-separierte Liste von E-Mail-Adressen. Beispiel: #_ EmailBCC sale@steadyprint.com _#
EmailSubject (nur für E-Mail-Drucker)	Argument: E-Mail-Betreff für die zu versendende Nachricht. Beispiel: #_ EmailSubject Nachricht von steadyPRINT _#
EmailBody (nur für E-Mail-Drucker)	Argument: E-Mail-Text für die zu versendende Nachricht. Beispiel: #_ EmailBody Sehr geehrte Damen und Herren, vielen Dank für Ihre Anfrage. Wir werden uns umgehend melden. Mit freundlichen Grüßen steadyPRINT-Team _#
DocName (nur für E-Mail-Drucker)	Argument: Dateiname des zu generierenden PDF-Dokuments. Beispiel: #_ DocName Anfrage_2016-11-23-032 _#
EmailAttachmentsList (nur für E-Mail-Drucker)	Argument: Semikolon-separierte Liste von zusätzliche Dateien, welche der E-Mail angehängen werden. Beispiel: #_ EmailAttachmentsList C:\Files\Info.pdf;C:\Files\DefaultImage.png _#
StationeryPathStationeryAllPages	Argument: Dateiname des PDF-Dokuments, welches als Wasserzeichen hinter jede Seite des zu generierenden PDF-Dokuments gelegt wird. Beispiel: #_ StationeryPathStationeryAllPages C:\Files\watermark.pdf _#

Das nachfolgende Beispiel zeigt eine Anwendung der Parameter in einem Textblock. Es bewirkt das

Erzeugen eines PDF-Dokuments und das Öffnen vom Standard-E-Mail-Programm mit einer neuen Nachricht. Als Adressen wurden angegeben support@steadyprint.com und in CC info@steadyprint.com. Die Nachricht enthält den angegebenen Betreff sowie den Text. Als Dateiname des zu generierenden PDF-Dokuments wird "Anfrage_2016-11-23-032" verwendet. Beim Erstellen vom PDF-Dokument wird hinter jede Seite die erste Seite aus "watermark.pdf" als Wasserzeichen hinterlegt.

```
#_ Email support@steadyprint.com _#  
#_ EmailCC info@steadyprint.com _#  
#_ EmailSubject Nachricht von steadyPRINT _#  
#_ EmailBody Sehr geehrte Damen und Herren,
```

vielen Dank für Ihre Anfrage. Wir werden uns umgehend melden.

Mit freundlichen Grüßen

```
steadyPRINT-Team _#  
#_ DocName Anfrage_2016-11-23-032 _#  
#_ StationeryPathStationeryAllPages C:\Files\watermark.pdf _#
```

7.3.1.6 Kostenstellen

Eine Kostenstelle (eng. cost center) ist der Ort der Kostenentstehung und der Leistungserbringung. Sie wird nach Verantwortungsbereichen, räumlichen, funktionalen, aufbauorganisatorischen oder verrechnungstechnischen Aspekten gebildet.

Kostenstellen im Druckermanagement dienen der Verwaltung, Analyse und Auswertung von Druckkosten. Die Druckkosten werden weder personenspezifisch ausgewertet, noch gespeichert!

Die Speicherung der Daten erfolgt bezogen auf die jeweilige Kostenstelle korrelierend mit den Monaten.

Schnelleinsteig:

- Kostenstelle erstellen
- Nutzer hinterlegen
- Druckkosten für den Drucker hinterlegen (Monitoring Tab)
- Drucken

Verwalten von Kostenstellen

Zum Erstellen einer Kostenstelle navigieren Sie zu den Kostenstellen und klicken auf den [Hinzufügen](#) Button.

Eine Kostenstelle braucht lediglich einen [Namen](#). Sie können optional eine [Beschreibung](#) und eine [Identifikationsnummer](#) hinterlegen ([siehe Abbildung Kostenstellen in den Einstellungen](#)). Um eine Kostenstelle zu bearbeiten, klicken Sie auf den [Bearbeiten](#) Button.



Abbildung 50: Kostenstellen in den Einstellungen

Verwalten von Mitgliedern für eine Kostenstelle

Hinzufügen von Benutzern zu einer Kostenstelle:

Um einen Benutzer zu einer Kostenstelle hinzuzufügen, wählen Sie eine Kostenstelle aus und klicken Sie auf **Benutzer verwalten**. Die Ansicht zum Verwalten von Mitgliedern einer Kostenstelle erscheint wie in [Abbildung Hinzufügen von Benutzern zu einer Kostenstelle](#) dargestellt.

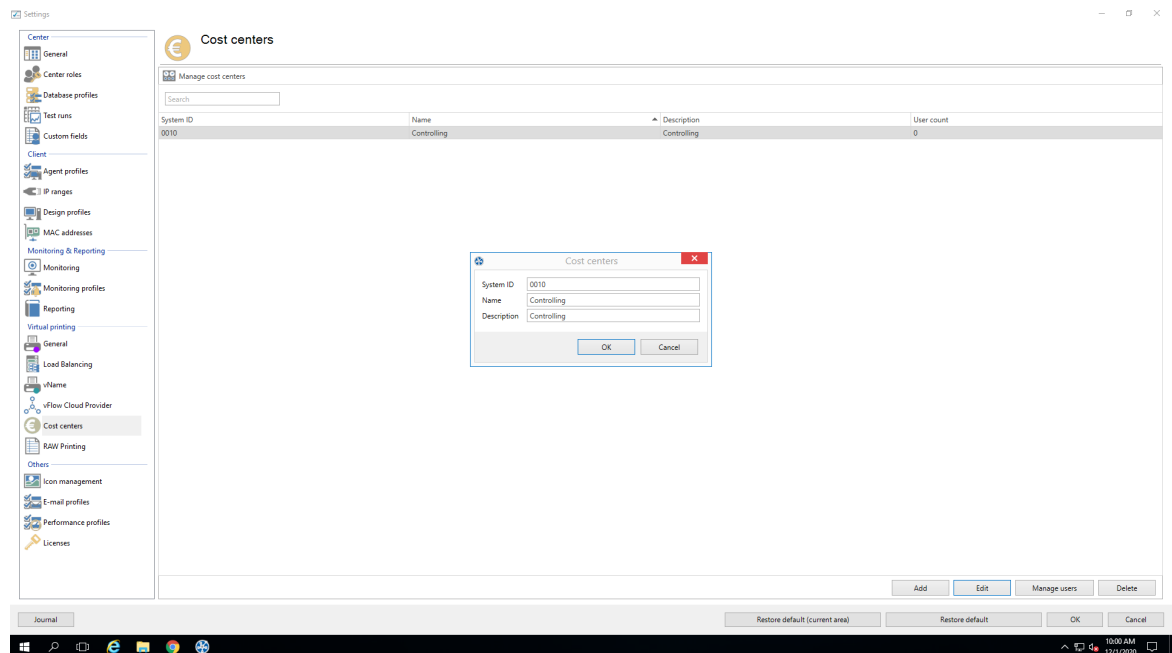
Ein Doppelklick der Maus auf die Kostenstelle öffnet das selbe Fenster.

Klicken Sie auf **Hinzufügen**, um die "[Active-Directory Suche](#) für Benutzer" zu öffnen.

Wählen Sie die gewünschten Benutzer aus und klicken Sie auf **OK**.



Abbildung 51: Hinzufügen von Benutzern zu einer Kostenstelle

Für einen Benutzer werden der **Name**, die **Benutzerdefinierte Id** und der **Active Directory Pfad** angezeigt. Die Benutzerdefinierte ID können Sie optional zur leichteren Identifizierung von Benutzern vergeben (Personalnummer, Aktenzeichen usw.).

Zum Entfernen eines Benutzers wählen sie diesen mit der rechten Maustaste aus und klicken Sie auf „**Entfernen**“.

Druckkosten

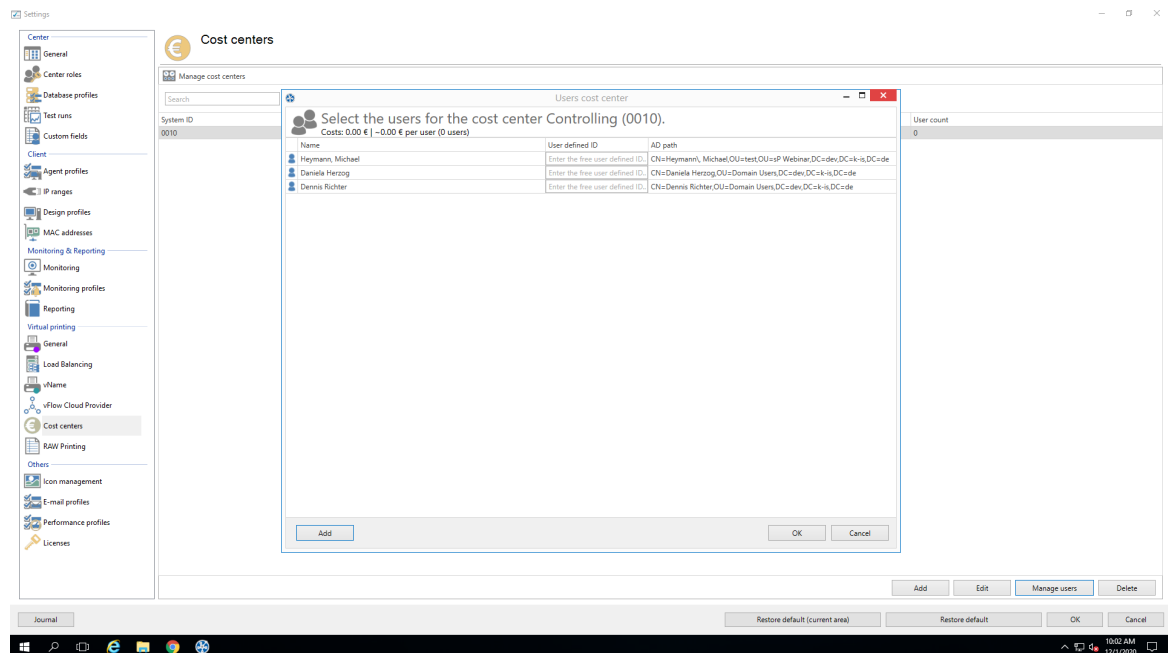
Die Druckkosten werden zu einer Kostenstelle zugeordnet, wenn die Kosten für das Drucken an den jeweiligen Druckern hinterlegt sind ([siehe Monitoring – Druckkosten](#)). Die Druckkosten, die Sie hinterlegen beziehen sich auf DIN-A4 für Farb- bzw. Schwarz & Weiß Druck. Eine Berechnung des Deckungsgrads der einzelnen Seite erfolgt nicht, stattdessen wird der Referenzwert verwendet. ([siehe Abbildung Druckkosten am Drucker hinterlegen](#))

Sollten andere Papierformate verwendet werden, werden diese anhand vom DIN-A4 Referenzwert berechnet. Die Kosten für DIN-A3 wären beispielsweise die Kosten für DIN-A4 mal zwei.

Das Mischen von Papierformaten und Farb- und Schwarz & Weiss Druck in einzelnen Druckjobs wird unterstützt und bei der Kostenanalyse berücksichtigt.



Abbildung 52: Druckkosten am Drucker hinterlegen.

Auswertung von Kostenstellen

Die Auswertung der Kostenstellen dient der Inventarisierung von Druckkosten für ein Jahr oder einen Monat für eine Kostenstelle. Personenbezogene Daten werden nicht erfasst. Auch werden druckerbezogene Daten in dieser Auswertung nicht erstellt. (Reporting: Kosten für einen Drucker) Um die Auswertung zu betrachten klicken sie auf **Extras-> Reporting** und wählen den Report **Volle Übersicht der Kostenstellen** aus (siehe [Abbildung Kostenstellen Report](#))

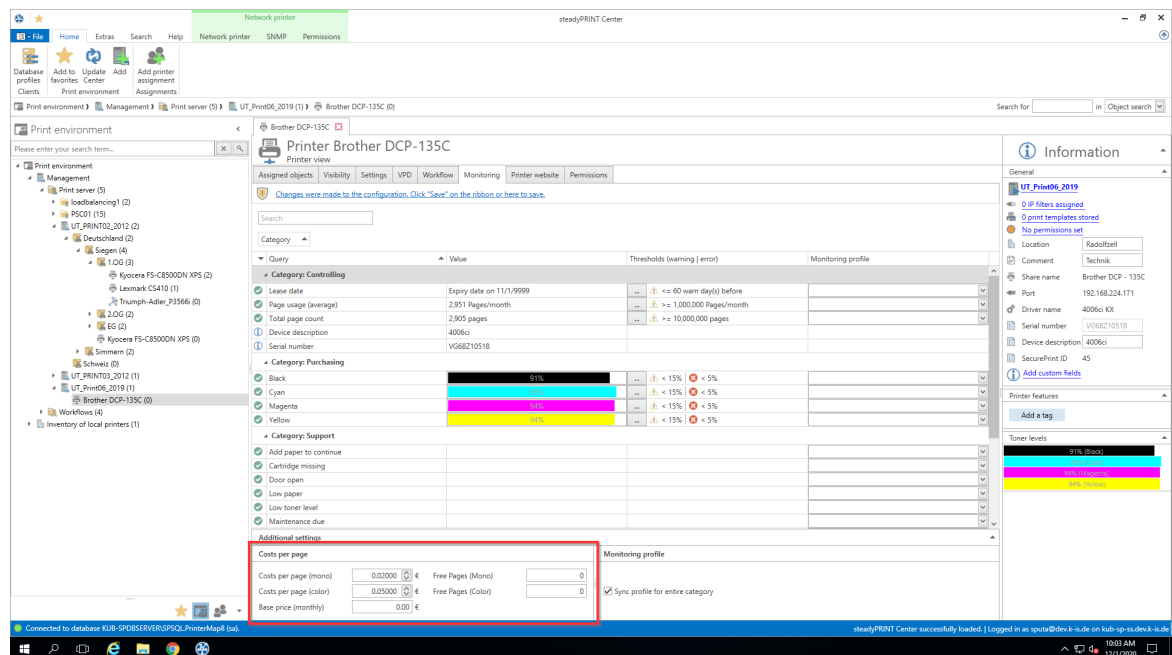

Abbildung 53: Kostenstellen Report.

Alle Kostenstellen werden mit ihren Kosten für Farb - und Schwarz-/Weiß Seiten für die Monate und Jahre seit bestehen der Kostenstelle angezeigt.

7.3.1.7 RAW-Printing

RAW-Printing meint im Kontext vom VPD-basiertem Drucken das "Durchschleifen" der Druckaufträge as-it-is. Dabei findet i.d.R., abhängig vom Eingangsformat und den gewählten Einstellungen, keine Veränderung des Druckstroms statt. Dieser wird 1:1 zum Drucker weitergeleitet. Es ist weiterhin kein Einsatz eines herstellerspezifischen Druckertreibers auf den Workstations und Terminalserver erforderlich.

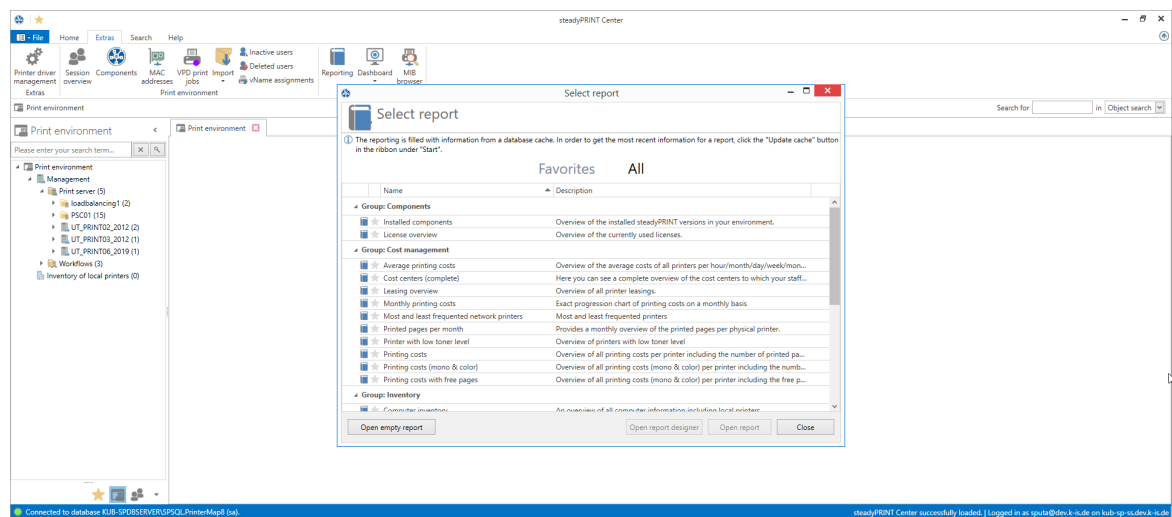
Für das Drucken mit **VPD** ist ein XPS-Dokument als Eingangsdokument erforderlich. Dies wird i.d.R. korrekt unter Einsatz des VPD-Druckertreibers erstellt. Beim Einsatz von Spezialem System, wie SAP, Agfa Orbis, IBM System i (AS/400, eServer iSeries, System i5), Microsoft Navision usw., kann es dazu kommen, dass das Eingangsdokument im Standard als ungültig erkannt wird und damit der VPD-Druck abbricht oder die Druckausgabe nicht wie gewünscht dargestellt wird. Hier kommt dann das **RAW-Printing** zum Einsatz. Durch eine Konfiguration des **RAW-Printings** können unterschiedlichste Dokumentformate erkannt und manipuliert werden. Dies ermöglicht ein wesentliches weiteres Einsatzgebiet von VPD im Unternehmensumfeld.

Konfiguration

Im Standard ist das **RAW-Printing** deaktiviert. Dieses ist über die **Performance-Profile** in den Einstellungen vom **steadyPRINT Center** zu aktivieren (**Datei > Einstellungen > Performance-Profile > [Performance-Profil] > steadyPRINT VPD > Erweiterte RAW-Druckfunktion aktivieren**).

Hinweis **Neustart erforderlich**

Nach der (De-)Aktivierung des **RAW-Printings** ist ein Neustart der **steadyPRINT Server** Dienste erforderlich. Des Weiteren sind die **steadyPRINT Agents** der Benutzer neu zu starten, damit die Änderung beim Benutzer angewendet wird.

Für die Konfiguration des Verhaltens steht in den Einstellungen vom Center der Bereich **RAW-Druck** zur Verfügung. Die dort verfügbaren Eigenschaften beeinflussen das Verhalten bei der Verarbeitung des Eingangsdokuments. Im Folgenden befinden sich einige gängige Szenarien, bei denen das RAW-Printing zum Einsatz kommt und eine Konfiguration möglicherweise erforderlich ist.

Labeldrucker

Der Druckstrom besitzt meist Inhalt, der 1:1 zum Labeldrucker durchzureichen ist.

Einstellung: LabelPrinterDriverNames

Beschreibung: Diese Eigenschaft gibt die Treibernamen von Labeldruckern an. Auf Serverseite wird vor dem Ausdruck geprüft, ob der Treibername des Zieldruckers übereinstimmt (es genügt ein Teil des Namens). Im Falle eines Treffers wird der Ausdruck als Byte-Strom unverändert (as-it-is) an den Drucker weitergeleitet.

Zulässige Werte: Kommaseparierte Liste von Strings

Beispielwerte: CAB, Citizen, Zebra

Endlospapierdrucker

Der Druckstrom besitzt meist Inhalt, der 1:1 zum Labeldrucker durchzureichen ist.

Einstellung: ContinuousPaperPrinterDriverNames

Beschreibung: Diese Eigenschaft gibt die Treibernamen von Endlospapierdruckern an. Auf Serverseite wird vor dem Ausdruck geprüft, ob der Treibername des Zieldruckers übereinstimmt (es genügt ein Teil des Namens). Im Falle eines Treffers wird der Ausdruck als Byte-Strom unverändert (as-it-is) an den Drucker weitergeleitet.

Zulässige Werte: Kommaseparierte Liste von Strings

Beispielwerte: Generic

Dokumentenformate

Abhängig von der eingesetzten Anwendung, welche über den VPD-Drucker den Auftrag sendet, können unterschiedlichste Dokumentenformate als Eingangsdokumente auftreten. Für gewöhnlich ist dies ein XPS-Dokument (Standard beim VPD). Jedoch können dies auch Eingangsdokumente sein, die z.B. Inhalt im PostScript- oder PDF-Format darstellen. An dieser Stelle sind viele weitere Formate denkbar. Das RAW-Printing verfügt derzeit über zwei Arten, den Dokumententyp zu erkennen, um diesen anschließend korrekt weiterverarbeiten zu können.

Erkennung des Dokumententyps anhand einer Präambel in String-Repräsentation

Einstellung: PreambleStrings

Beschreibung: Diese Eigenschaft gibt Präambeln von Dokumenten an. Damit wird erkannt, welches Format das Dokument besitzt. Anschließend kann dieses durch weitere optionale Verarbeitungsschritte manipuliert und schließlich an den Drucker weitergeleitet werden.

Zulässige Werte: Kommaseparierte Liste von Strings

Beispielwerte: ^XA,%!PS-,%PDF

Erkennung des Dokumententyps anhand einer Präambel in Character-Repräsentation

Einstellung: PreambleChars

Beschreibung: Diese Eigenschaft gibt Zeichen an, die am Dokumentenbeginn auftreten können, um den Ausdruck als RAW-Dokument erkennen und unverändert zum Drucker weiterleiten zu können. Sie dienen als Ersatz einer Präambel, wie sie für die Eigenschaft "PreambleStrings" definiert werden.

Zulässige Werte: Kommaseparierte Liste von Zahlen, wobei die Zahlen den Dezimalwert (NCR) eines Characters aus der ASCII-Tabelle darstellen.

Beispielwerte: 27,14

Auszug ASCII-Tabelle für Wert 27: U+001B (Unicode) | (Hexa NCR) | (Decimal NCR) | 1B (UTF8) | \u001B (Escaped Unicode) | Escape Character (Description)

Auszug ASCII-Tabelle für Wert 14: U+000E (Unicode) | (Hexa NCR) | (Decimal NCR) | 0E (UTF8) | \u000E (Escaped Unicode) | Shift Out (Description)

IBM System i (AS/400, eServer iSeries, System i5)

Die IBM-Systeme besitzen verschiedene Ausgabeformate, um einen Ausdruck zum Drucker zu senden. Sollte eine Darstellung als ASCII-Extended erfolgen, besteht die Möglichkeit den Dokumenteninhalte vor dem Ausdruck zu manipulieren. Dafür stehen die folgenden Eigenschaften zur Verfügung:

Eigenschaft	Beschreibung
PdfFontSizePortrait	Die Schriftgröße für in Portrait ausgerichtete Dokumente kann über diese Eigenschaft angegeben werden. Zulässige Werte: float Beispielwerte: 11.5
PdfFontSizeLandscape	Die Schriftgröße für in Landscape ausgerichtete Dokumente kann über diese Eigenschaft angegeben werden. Zulässige Werte: float Beispielwerte: 11.5
PdfMarginLeft	Eine Margin in Millimeter für den linken Rand kann über diese Eigenschaft angegeben werden. Zulässige Werte: float Beispielwerte: 5
PdfMarginTop	Eine Margin in Millimeter für den oberen Rand kann über diese Eigenschaft angegeben werden. Zulässige Werte: float Beispielwerte: 5
PdfMarginRight	Eine Margin in Millimeter für den unteren Rand kann über diese Eigenschaft angegeben werden. Zulässige Werte: float Beispielwerte: 5
PdfMarginBottom	Eine Margin in Millimeter für den unteren Rand kann über diese Eigenschaft angegeben werden. Zulässige Werte: float Beispielwerte: 5
DynamicBestFitForPortrait	Diese Eigenschaft (de-)aktiviert das dynamische Anpassen des Inhalts an die Dokumentengröße (A4-Portrait). Dabei wird die Referenzschriftgröße aus der Eigenschaft "PdfFontSizePortrait" verwendet. Der Seiteninhalt wird so lange verkleinert, bis er vollständig auf eine Seite passt. Zulässige Werte: bool (True, False)
DynamicBestFitForLandscape	Diese Eigenschaft (de-)aktiviert das dynamische



Abbildung 54: steadyPRINT Center: Aufruf der VPD vName Zuweisungsansicht

Daraufhin bekommen Sie eine Auflistung aller vName Druckerzuweisungen in Ihrer Umgebung ([Abbildung steadyPRINT Center: VPD vName Zuweisungsansicht](#)).

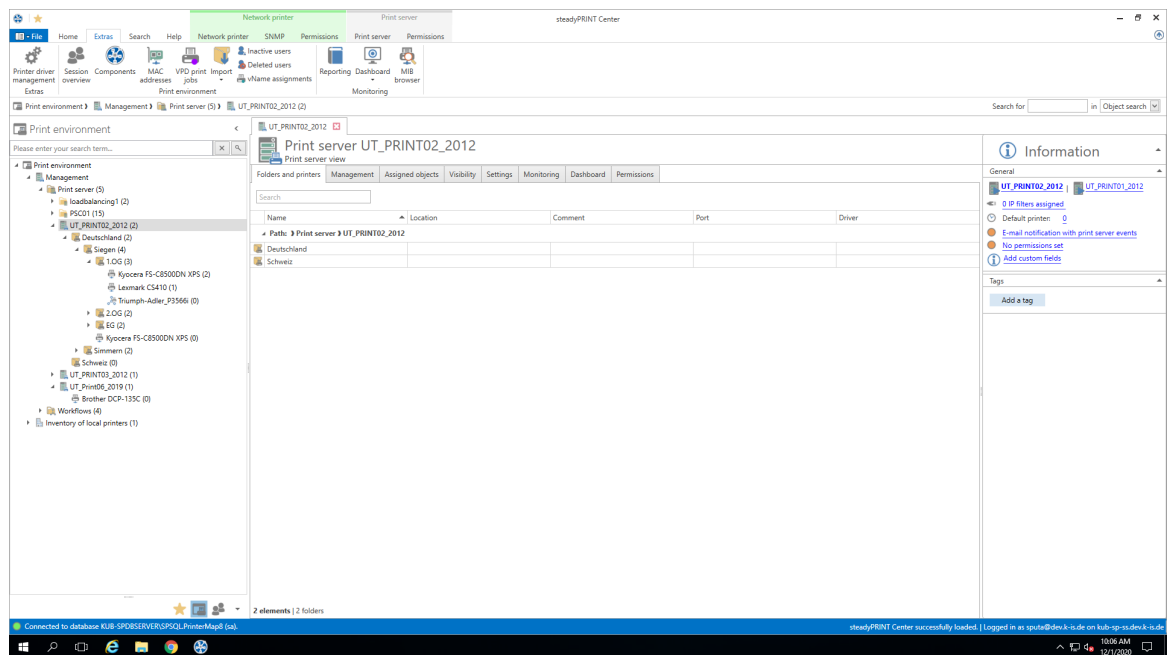

Abbildung 55: steadyPRINT Center: VPD vName Zuweisungsansicht

7.3.3 Benutzer

Dieses Kapitel beschreibt die Verwendung von *steadyPRINT VPD* aus Sicht des Benutzers.

Drucken mit steadyPRINT vPrinter

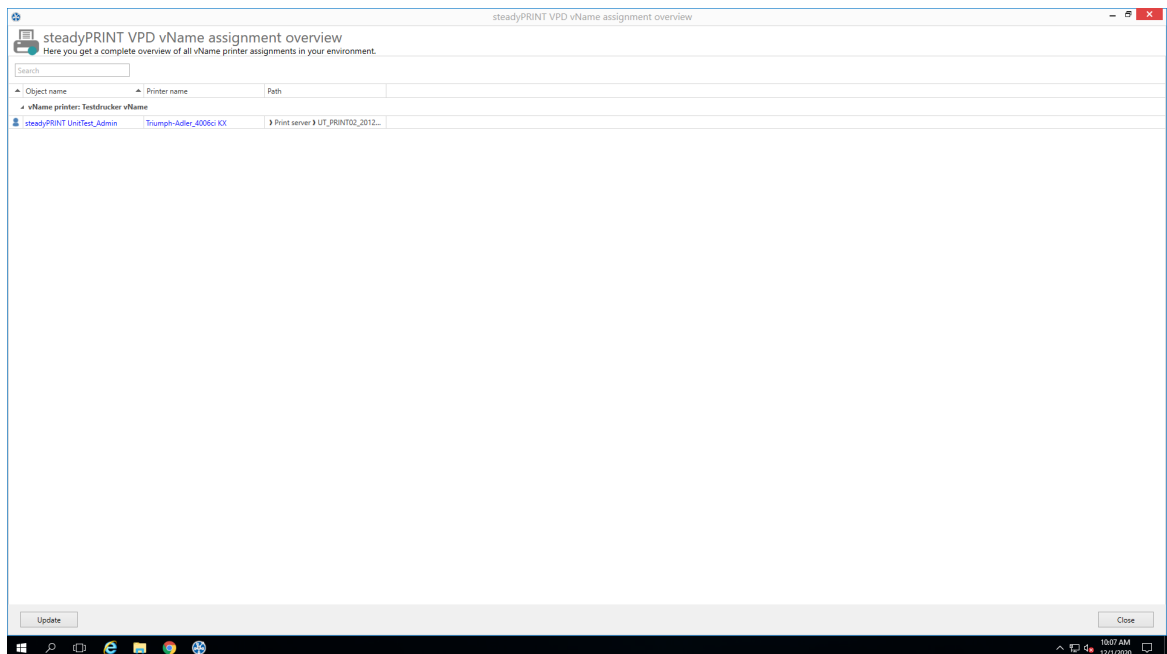
Beim Drucken eines Dokuments ändert der **steadyPRINT vPrinter** geringfügig etwas aus Benutzersicht. Er wählt diesen in seinem Programm aus und startet den Druckvorgang. Folgend verarbeitet **steadyPRINT** den Druckauftrag und zeigt in einer Oberfläche alle bereitgestellten Drucker für den aktuellen Benutzer und seinem Anmeldekontext an. Dort wählt der Benutzer aus, wie und mit welchem Zieldrucker er den Druckvorgang fortsetzen möchte ([siehe Abbildung steadyPRINT vPrinter - Bereitgestellte Drucker für den aktuellen Benutzer](#)).

Hinweis **Favoritendrucker**

Jeder Benutzer kann die verfügbaren Drucker als Favorit setzen. Ist mindestens ein Drucker als Favorit gekennzeichnet, startet die **steadyPRINT vPrinter**-Oberfläche in der benutzerdefinierten Favoritenansicht. Dadurch gelingt eine noch schnellere Auswahl des gewünschten Druckers.

Bitte beachten Sie, dass die jeweiligen Favoritendrucker aufgrund einer konfigurierten Standardortsfilterung möglicherweise nicht immer zur Verfügung stehen und damit auch nicht angezeigt werden.

Hinweis **Ansicht "Meine Drucker"**

Die Ansicht **Meine Drucker** zeigt sämtliche für den aktuellen Anmeldekontext bereitgestellten Drucker an. Des Weiteren beinhaltet sie die lokalen Drucker auf dem Rechner.

Hinweis **Ansicht "Alle Drucker"**

Die Ansicht **Alle Drucker** zeigt alle **vPrinter**-Druckerzuweisungen für den aktuellen Anmeldekontext an. Diese kann, insofern freigeschaltet, auch Drucker enthalten, die über **IP-Filter** ausgeblendet und nicht verbunden wurden. Um eine Anzeige dieser zu ermöglichen, ist vom Administrator über ein Agent-Profil die Option "**Verbinden von Druckern in nicht-zugreifbaren IP-Bereichen**" aktivieren freizuschalten.



Abbildung 56: steadyPRINT vPrinter - Bereitgestellte Drucker für den aktuellen Benutzer

Dem Benutzer stehen standardmäßig mehrere Druckoptionen zur Verfügung.

PDF speichern & öffnen

Erstellt aus dem Druckauftrag eine PDF-Datei und ermöglicht anschließend das Speichern an einem gewünschten Ort sowie das sofortige Öffnen des erzeugten PDF-Dokuments.

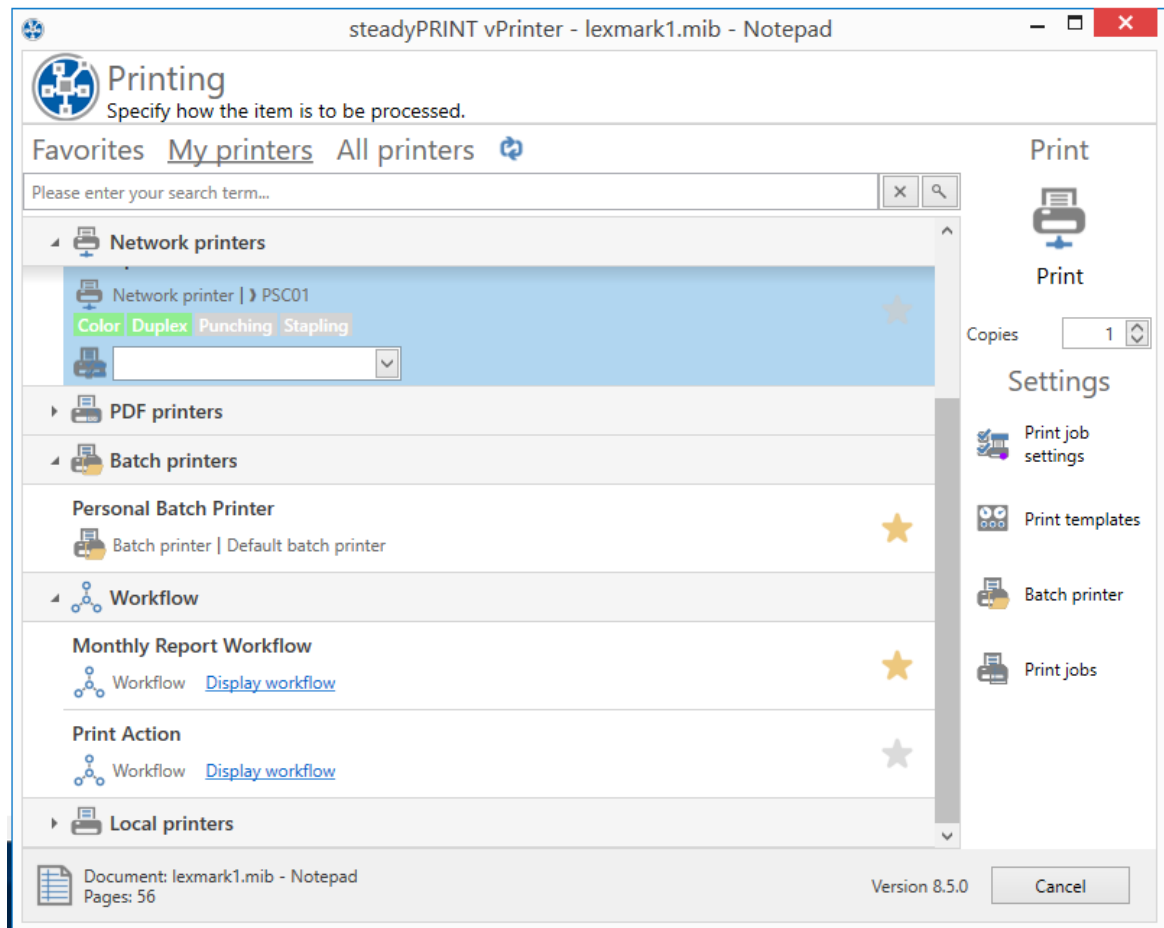
PDF per E-Mail versenden

Erstellt aus dem Druckauftrag eine PDF-Datei und ermöglicht anschließend das Versenden des erzeugten PDF-Dokuments per E-Mail. Dafür öffnet **steadyPRINT** das lokale E-Mail-Programm und gibt die PDF-Datei als Anhang mit.

Stapeldrucker

Der Stapeldrucker gibt dem Benutzer die Möglichkeit seinen Druckauftrag in einen Stapel abzulegen ohne diesen direkt auszudrucken. Über die Druckauftragsansicht können sämtliche Stapeldruckaufträge im Anschluss eingesehen und schließlich gedruckt werden. Optional ist das Anlegen weiterer eigener Stapeldrucker durch den Benutzer möglich.

Netzwerkdrucker

Seine virtuellen Netzwerkdrucker erhält der Benutzer über VPD-Zuweisungen in **steadyPRINT**. Ein Druckvorgang darauf sendet das Dokument umgehend zum ausgewählten Drucker.

Einstellung im steadyPRINT VPD

Einstellungen für den Ausdruck des Dokuments können direkt im jeweiligen Programm über die Druckeinstellung des **steadyPRINT VPD** eingeschränkt getroffen werden. Anschließend stehen über den Druckdialog von **steadyPRINT VPD** weitere Einstellungsoptionen bereit. Je nach ausgewählten Druckertyp variieren diese. Nachfolgend eine Auflistung der Optionen und ihre Beschreibung:

Standardeinstellungen

Zeigt die Druckereinstellungen des vPrinters für den ausgewählten Netzwerkdruckers an.

Herstellereinstellungen

Der Anwender kann Druckjobeinstellungen direkt im nativen Druckertreiber des Herstellers des Druckers vornehmen.

Hinweis *Temporäre Installation des nativen Druckertreibers*

Damit die Druckjobeinstellungen im nativen Druckertreiber vorgenommen werden können, wird dieser temporär auf der Sitzungsmaschine des Anwenders installiert. Der Treiber wird nach dem Schließen des Fensters automatisch wieder deinstalliert.

Stapeldrucker verwalten

In dieser Ansicht verfügt der Anwender über die Möglichkeit weitere Stapeldrucker anzulegen und diese zu verwalten.

Druckaufträge

Öffnet die Anzeige zur Einsicht versendeter Druckaufträge. Das Öffnen gelingt auch direkt über den **steadyPRINT Agent**.

Jeder Druckjob hat Druckereinstellungen. Im Falle eines ausgewählten Netzwerkdruckers werden dessen hinterlegten Druckereinstellungen aus den Print Templates verwendet.

Hinweis *Automatische Auswahl der Druckereinstellungen*

Die Druckereinstellungen des ausgewählten Druckers werden abhängig von dessen hinterlegten Print Templates ausgewählt. Ist für den Drucker ein Standardtemplate angegeben, wird dieses verwendet. Andernfalls das erste, hinterlegte Template. Der Benutzer kann über die Option Standardeinstellungen die Druckereinstellungen für diesen Job und den ausgewählten Drucker verändern.

Druckaufträge einsehen

Die Ansicht verfügt über zwei Reiter. Einen für das Einsehen der getätigten Stapeldruckaufträge und einen weiteren für die Anzeige versendeter Druckaufträge.

Stapeldruckaufträge

Zeigt alle Dokumente an, welche in Stapeln abgelegt wurden. Im Standard filtert der **steadyPRINT VPD** alle bereits gedruckten Stapeldruckaufträge heraus. Über das **X** im unteren Bereich ist das Zurücksetzen des Filters und damit die Anzeige aller Stapeldruckaufträge möglich.

Druckaufträge

Zeigt alle gedruckten und in Druck befindlichen Dokumente auf Netzwerkdruckern an.

Optionen

Nachfolgend findet sich eine Auflistung aller möglichen Funktionen innerhalb der Druckauftragsanzeige.

Stapel drucken (nur in Ansicht Stapeldruckaufträge verfügbar)

Druckt alle ausgewählten Dokumente der jeweiligen Stapel. Zum Versenden des Druckauftrags öffnet sich der **steadyPRINT VPD** Druckdialog, um die Auswahl des Zieldruckers zu treffen.

Druck wiederholen (nur in Ansicht Druckaufträge verfügbar)

Wiederholt den Druck aller ausgewählten Druckaufträge. Zum Versenden der Druckaufträge öffnet sich der **steadyPRINT VPD** Druckdialog, um die Auswahl des Zieldruckers zu treffen.

Druckvorschau

Zeigt die Druckvorschau für den ausgewählten Druckauftrag in einem separaten Fenster. Befinden sich im Auftrag mehrere Dokumente, wird das erste für die Vorschau geöffnet.

Stapeldrucker verwalten

In dieser Ansicht verfügt der Anwender über die Möglichkeit weitere Stapeldrucker anzulegen und diese zu verwalten.

Aktualisieren

Aktualisiert die gewählte Ansicht.

7.3.4 sP SecurePrint

Sicher und flexibel Drucken in Ihrem Unternehmen - mit der neuen **steadyPRINT APP**. Wählen Sie beim Drucken einfach den neuen Secure Printer aus und gehen Sie danach zu einem Drucker Ihrer Wahl. Über eine App auf Ihrem Smartphone geben Sie die ID des Druckers ein oder scannen einen QR-Code, der sich am Drucker befindet. Sofort wird der Druckauftrag gestartet. Sie müssen sich keine Sorgen machen, ob vertrauliche Dokumente am Drucker von anderen gelesen werden können.

7.3.4.1 Installation des IIS

Konfiguration der steadyPRINT API auf dem IIS

Öffnen Sie die Internet Informations-Dienste auf Ihrem IIS Webserver, indem Sie auf **Start->Ausführen** klicken und "inetmgr" in die Konsole eingeben ([siehe Abbildung Ausführen inetmgr](#)).



Abbildung 57: Ausführen inetmgr

Der IIS Manager erscheint ([siehe Abbildung IIS Manager](#)).

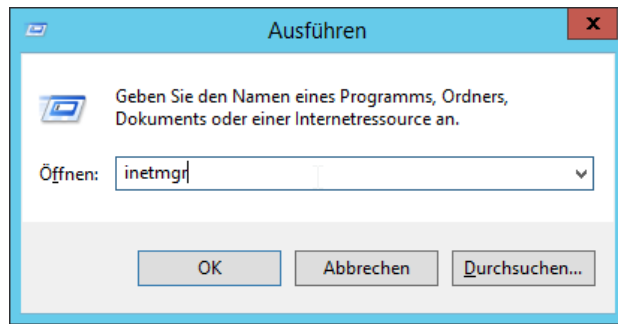

Abbildung 58: IIS Manager

Klicken Sie mit der Rechten Maustaste auf **Sites -> Website hinzufügen** ([siehe Abbildung Site hinzufügen](#)).

The screenshot shows the 'Add Website' dialog box. The 'Site name' field is empty. The 'Application pool' is set to 'DefaultAppPool'. The 'Physical path' field is empty, and the 'Pass-through authentication' section has 'Connect as...' and 'Test Settings...' buttons. The 'Binding' section shows 'Type' as 'http', 'IP address' as 'All Unassigned', and 'Port' as '80'. The 'Host name' field is empty. The 'Start Website immediately' checkbox is checked. The 'OK' and 'Cancel' buttons are at the bottom right.

Abbildung 59: Site hinzufügen

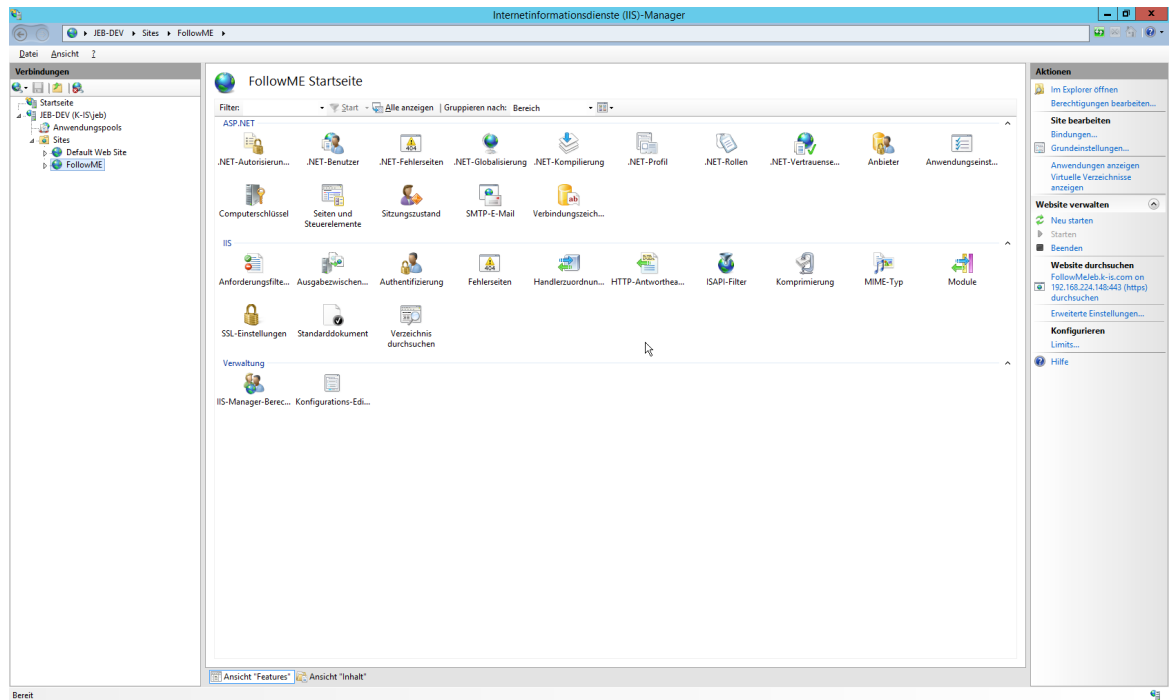
Geben Sie den Namen für die Website ein und den Port, welchen Sie verwenden möchten. Wählen Sie für den physischen Pfad das Installationsverzeichnis von *steadyPRINT Mobile Backend*. ([siehe Abbildung Site hinzufügen Basic](#)).

Add Website

Site name: steadyPRINT Mobile Backend Application pool: steadyPRINT Mobile Backend Select...

Content Directory

Physical path: C:\Program Files (x86)\steadyPRINT\Mobile Backend ...

Pass-through authentication

Connect as... Test Settings...

Binding

Type: http IP address: 192.168.224.148 Port: 80

Host name:

Example: www.contoso.com or marketing.contoso.com

Start Website immediately

OK Cancel

Abbildung 60: Site hinzufügen Basic

Beispiel zur Verwendung von SSL

Zum Verwenden von SSL müssen Sie den Hostnamen des Servers angeben und das SSL-Zertifikat auswählen ([siehe Abbildung Site hinzufügen SSL](#)).

Add Website ? X

Site name: steadyPRINT Mobile Backend **Application pool:** steadyPRINT Mobile Backend **Select...**

Content Directory

Physical path: C:\Program Files (x86)\steadyPRINT\Mobile Backend **...**

Pass-through authentication

Connect as... **Test Settings...**

Binding

Type: https **IP address:** Keine zugewiesen **Port:** 443

Host name: print.k-is.com

Require Server Name Indication

SSL certificate: *.k-is.com_2017 **Select...** **View...**

Start Website immediately

OK **Cancel**

Abbildung 61: Site hinzufügen SSL

Starten Sie den IIS neu ([siehe Abbildung IIS Manager Neustart](#)).



Abbildung 62: IIS Manager Neustart

Testen der Website

Wählen Sie die erstellte Website aus und klicken Sie auf **"Website durchsuchen"** (siehe [Abbildung IIS Manager Site durchsuchen](#)).

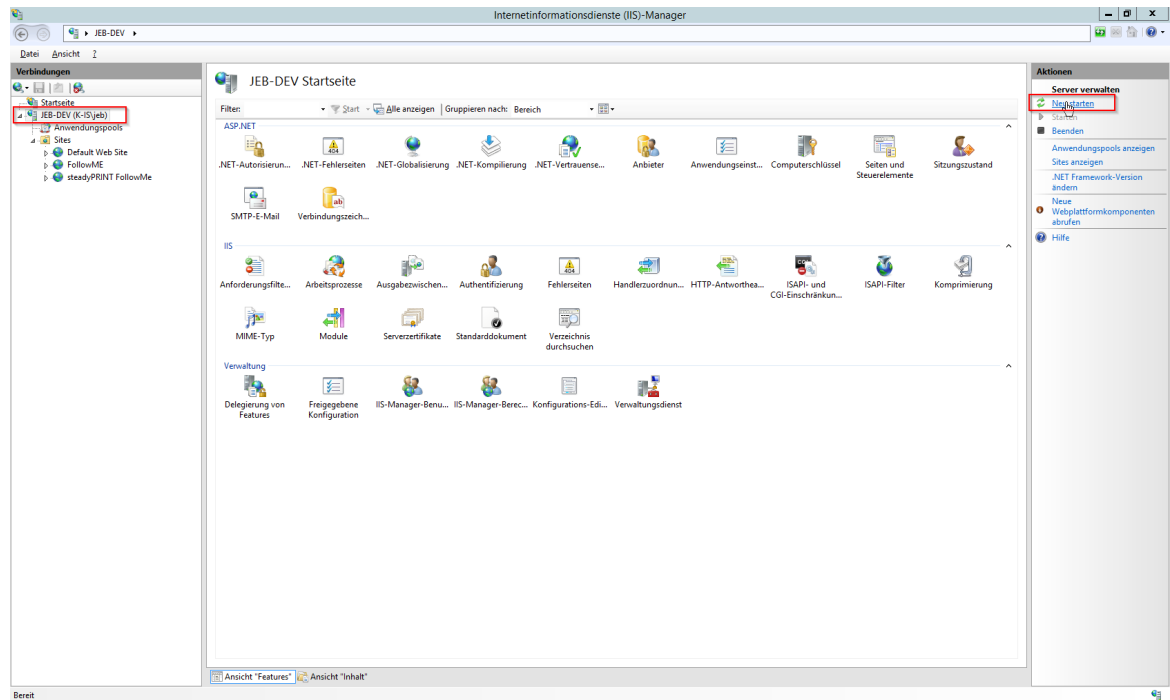

Abbildung 63: IIS Manager Site durchsuchen

Wenn die Konfiguration ordnungsgemäß durchgeführt wurde, erscheint die Startseite der **steadyPRINT API** ([siehe Abbildung FollowMe Api Startseite](#)).

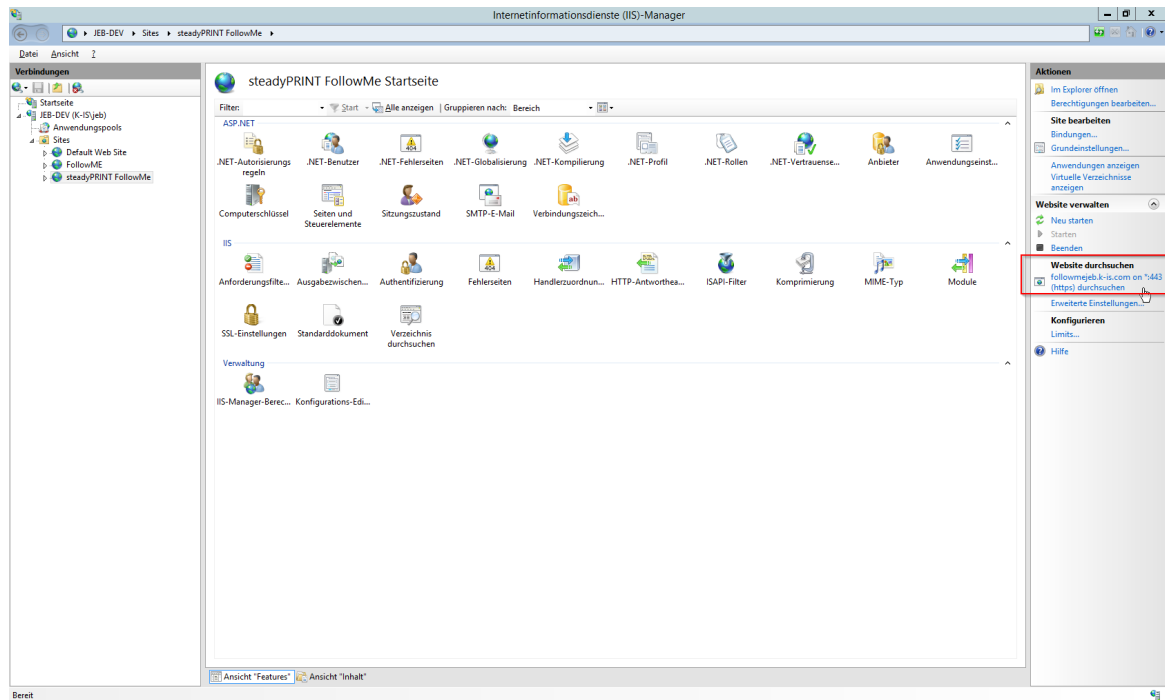

Abbildung 64: Follow Me Api Startseite

7.3.4.2 QR Codes erstellen

Beginnend mit Version 6.5 steht Ihnen im **steadyPRINT Center** an diversen Stellen die Möglichkeit zur Verfügung, QR-Codes für die Nutzung der **steadyPRINT Secure Print**-Funktion zu erstellen. So beispielsweise im Menüband eines Druckservers oder Ordners oder dessen Kontextmenü ([siehe](#)

Abbildung steadyPRINT Center: Öffnen der SecurePrint QR-Code Erstellung)

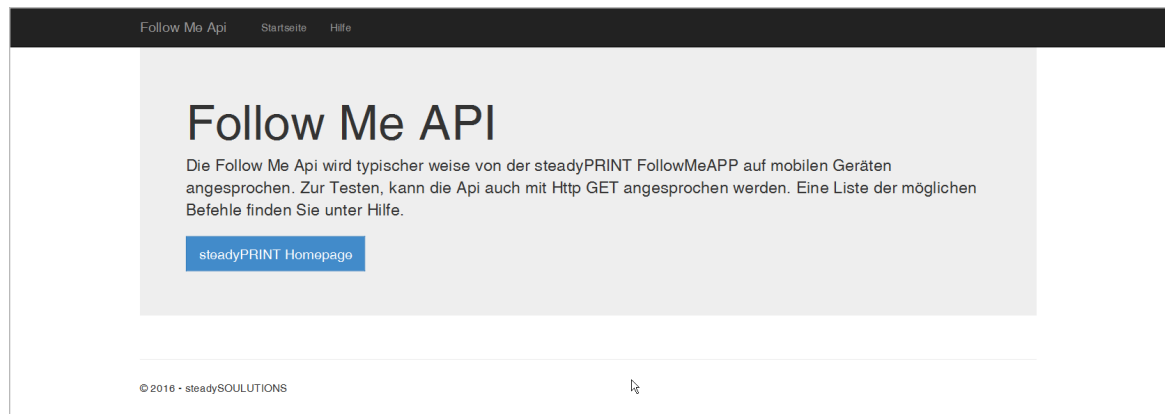

Abbildung 65: steadyPRINT Center: Öffnen der FollowMe QR-Code Erstellung

Wichtig

Verfügbarkeit der Schaltflächen

Die oben zu sehenden Schaltflächen stehen Ihnen nur zur Verfügung, wenn Sie in einem der im System registrierten Agentprofile (Siehe Kapitel [Agent-Profil](#)) die Optionen zum Nutzen der **steadyPRINT SecurePrint**-Funktion aktiviert haben (siehe Kapitel [Aktivierung der SecurePrint-Funktionalitäten](#)).

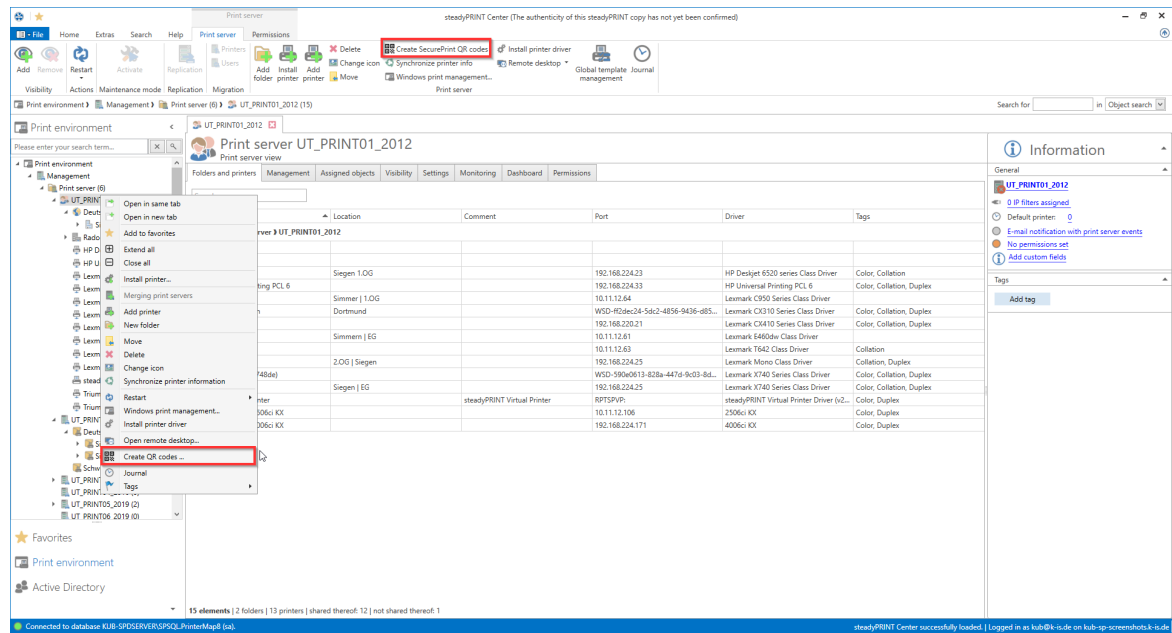
Hier haben Sie nun die Möglichkeit, für alle im oberen Bereich ausgewählten Drucker einen QR-Code zu erstellen. Der Wert dieses Barcodes ist in jedem Fall die vom System vergebene einzigartige SecurePrint-ID des Druckers. Diese SecurePrint-ID finden Sie in der Detailansicht der Drucker ([siehe Abbildung steadyPRINT Center:Anzeige der SecurePrint ID](#)).



Abbildung 66: steadyPRINT Center: Anzeige der SecurePrint ID

Des Weiteren besteht die Möglichkeit, zusätzliche Beschriftungen für den Barcode hinzuzufügen. Hier stehen Ihnen die folgenden Werte zur Verfügung:

- Name des Druckers
- Standort des Druckers
- Kommentar des Druckers
- SecurePrint-ID
- Alle zugeordneten benutzerdefinierten Felder (Vgl. Benutzerdefinierte Felder)

Für jedes zusätzliche Feld haben Sie die Möglichkeit anzugeben, ob dieser fett, kursiv, unterstrichen oder mit Präfix gedruckt werden soll ([siehe Abbildung steadyPRINT Center: Anpassung der SecurePrint QR-Code Labels](#)).

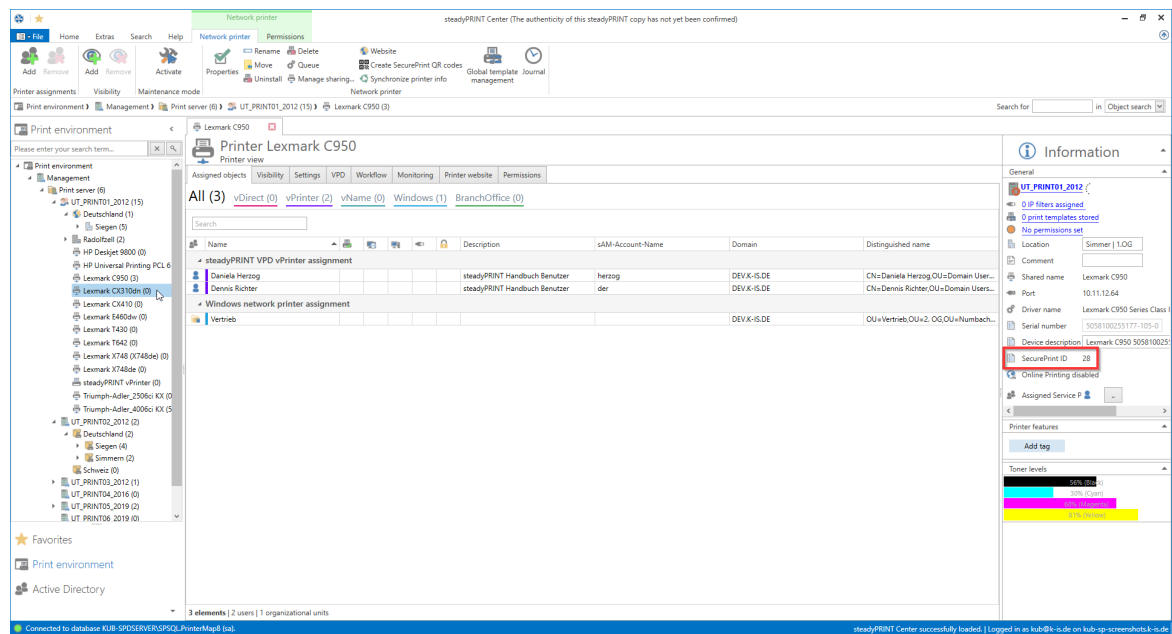

Abbildung 67: steadyPRINT Center: Anpassung der Follow Me QR-Code Labels

Sie haben die Möglichkeit, bis zu 10 zusätzliche Informationen auf einen QR-Code zu drucken.

Hinweis *Festlegen der Startposition von zu druckenden Barcodes*

Ebenfalls haben Sie die Möglichkeit festzulegen, an welcher Position des Labelpapiers der Druck der Barcodes beginnen soll.

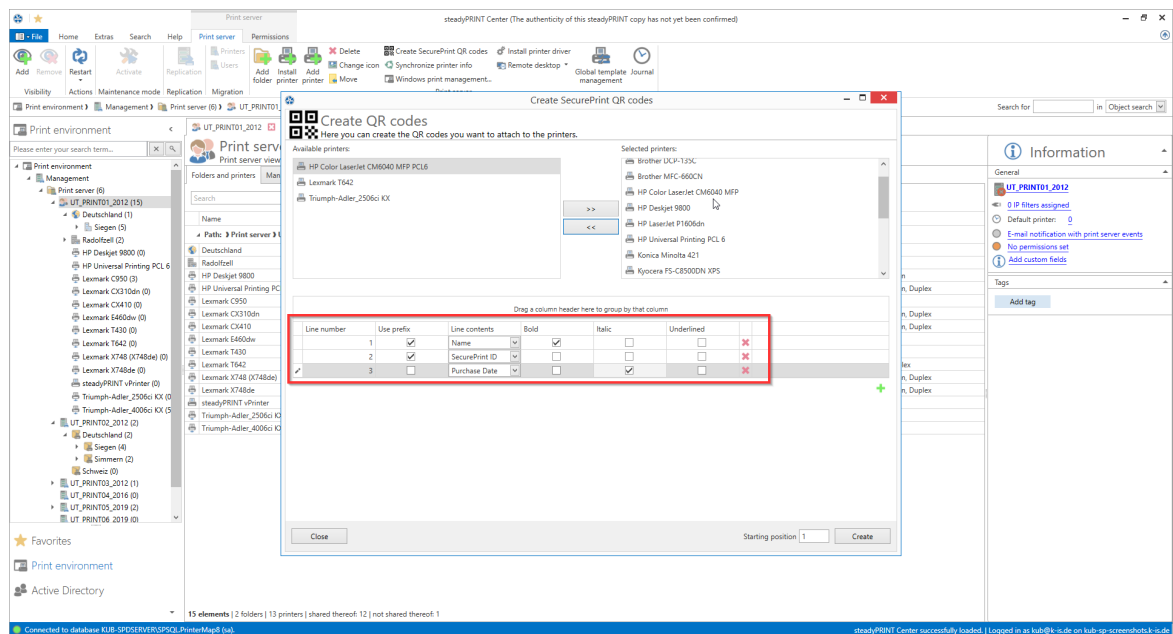
Beispiel: Sie haben bereits 6 Barcodes ausgedruckt, möchten aber das Barcodepapier weiterverwenden. Sie würden nun die Startposition (Vgl. "5" in Screenshot) auf "7" setzen.

Wenn Sie die Stammkonfiguration abgeschlossen haben, bestätigen Sie mit einem Klick auf **"Erstellen"**, und gelangen so zur Auswahl des Labelpapiers.

Hier haben Sie die Möglichkeit, Ihr Labelpapier auszuwählen.

Hinweis *Festlegen der Startposition von zu druckenden Barcodes*

Sollte Ihr Labelpapier nicht in der Auswahl erscheinen, haben Sie die Möglichkeit, die Dimensionen ihres Papiers händisch anzupassen.

Hierbei helfen Ihnen gerne unsere **steadyCONSULTANTS**

Danach klicken Sie einfach auf **"Weiter"**.

Im Folgenden öffnet sich der Reportdesigner. Hier haben Sie nun noch die Möglichkeit, ggf. individuelle Anpassungen am Layout vorzunehmen, den Report über "Druckvorschau" im Menüband anzuzeigen und

zu drucken ([siehe Abbildung steadyPRINT Center: Ausdrucken von SecurePrint QR-Codes](#))



Abbildung 68: steadyPRINT Center: Ausdrucken von SecurePrint QR-Codes

7.3.4.3 Aktivierung der SecurePrint Funktionalitäten

Die Funktionalität des **steadyPRINT SecurePrint** Druckens können Sie über die Agentprofile (siehe Kapitel [Agent-Profil](#)) de-/aktivieren.

Nutzen Sie hier im Reiter "Benutzerfunktionen" die Optionen

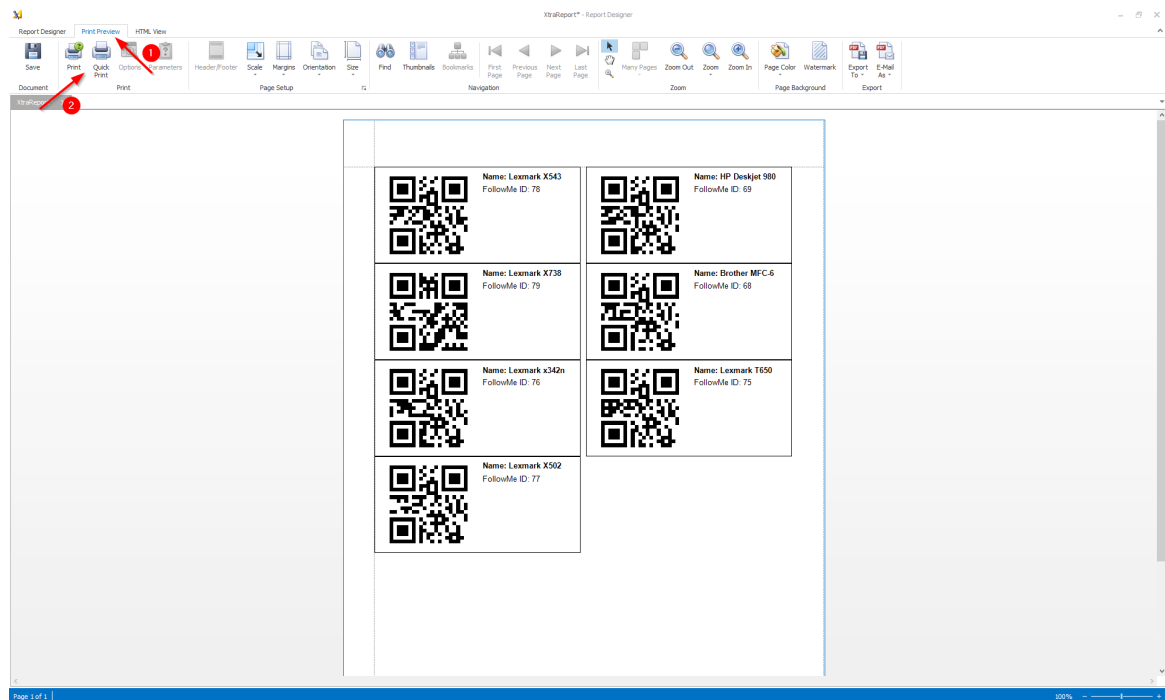
- "**steadyPRINT VPD**: Erlaubt dem Benutzer die Verwendung von **SecurePrint**-Drucken". In diesem Fall installiert der **steadyPRINT Agent** den **SecurePrint-Drucker** als lokalen Drucker.
- "**steadyPRINT VPD**: Erlaubt dem Benutzer die Verwendung vom integrierten **SecurePrint**-Drucker". In diesem ist der **SecurePrint-Drucker** im **vPrinter**-Fenster als zusätzlicher Drucker integriert.
- "**steadyPRINT VPD**: **steadyPRINT SecurePrint**-Drucker als Standarddrucker setzen"



Abbildung 69: Berechtigen von Benutzern zur Verwendung von SecurePrint

7.3.4.4 Benutzer

Guide zum Verwenden der [steadyPRINT App](#) für Benutzer

7.3.4.4.1 Installation der App

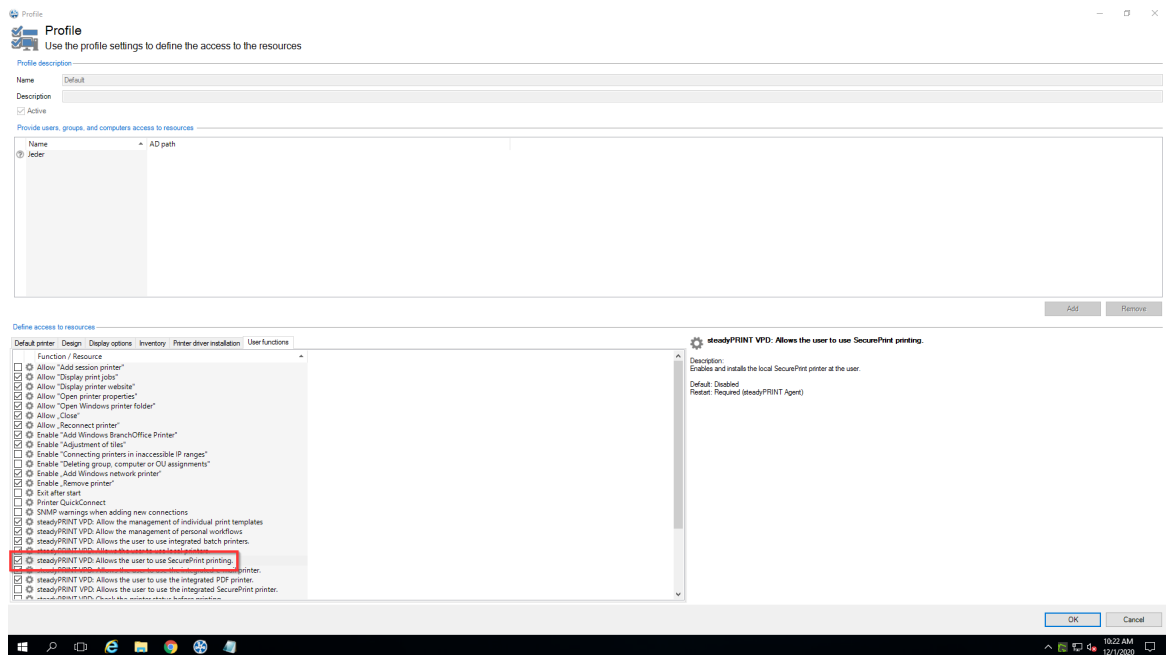
Systemvoraussetzungen für die steadyPRINT SecurePrint App

Folgende Voraussetzungen müssen erfüllt sein, um die [steadyPRINT SecurePrint App](#) verwenden zu können:

- Android 4.1 (Api Level Jelly Bean) oder höher,
- iOS 8.0 oder höher,
- Firmen WLAN, bzw. eine Internetverbindung
- der [steadyPRINT Agent](#) muss für den Benutzer installiert sein.

Installation und Konfiguration

Die Installation der App erfolgt durch den Android Playstore, oder den iTunes store.

Laden Sie die App aus dem jeweiligen store herunter und folgen Sie den Installationsanweisungen.

Konfiguration der App

Zum Konfigurieren der App navigieren Sie zu den Einstellungen, die mit einem Zahnrad gekennzeichnet sind ([siehe Abbildung Einstellungen App oben](#)).

Name	Beschreibung	Optionen
Server	Die Adresse des Servers. (192.168.10.56) (followme.domain.com)	Zwingend erforderlich. Geben Sie die Adresse des Servers in Form einer IP-Adresse an. Oder geben Sie den Namen des Servers an.

Portnummer	Die verwendete Portnummer	SSL-Verschlüsselung verwendet typischerweise den Port: 443, keine Verschlüsselung den Port :80 Fragen Sie Ihren Administrator, welchen Port Sie verwenden müssen.
API Pfad	Pfad, wo die steadyPRINT API am IIS hinterlegt ist	Der API Pfad wird verwendet, wenn die steadyPRINT API im Default AppPool am IIS liegt.
SSL	Verschlüsselung für die Verbindung zum IIS	SSL kann als Verschlüsselung für die Kommunikation verwendet werden.
Benutzername	Ihr Benutzername, den Sie auch für das Active Directory verwenden	Zwingend erforderlich
Domäne	Domäne, die Ihr steadyPRINT Agent verwendet (domäne.de)	Die Domäne kann leer gelassen werden, wenn nur eine Domäne verwendet wird und der IIS in dieser Domäne liegt.
Passwort	Das Passwort, welches Sie auch für das Active Directory verwenden	Zwingend erforderlich



Abbildung 70: Einstellungen App oben

Name	Beschreibung	Optionen
PIN Aktivierung	Schaltfläche, um einen PIN für die App zu verwenden	Optional, der PIN wird beim Start der App geprüft und mit Ihrem Benutzernamen und Passwort verknüpft.
PIN	Geben Sie einen PIN ein.	Der PIN kann beliebig viele Stellen haben.
PIN	Wiederholen Sie Ihre PIN Eingabe.	

wiederholen

Name	Beschreibung	Optionen
Version	Zeigt die installierte Version der App an.	
Handbuch	Klicken Sie auf die Schaltfläche, um das Handbuch anzuzeigen.	

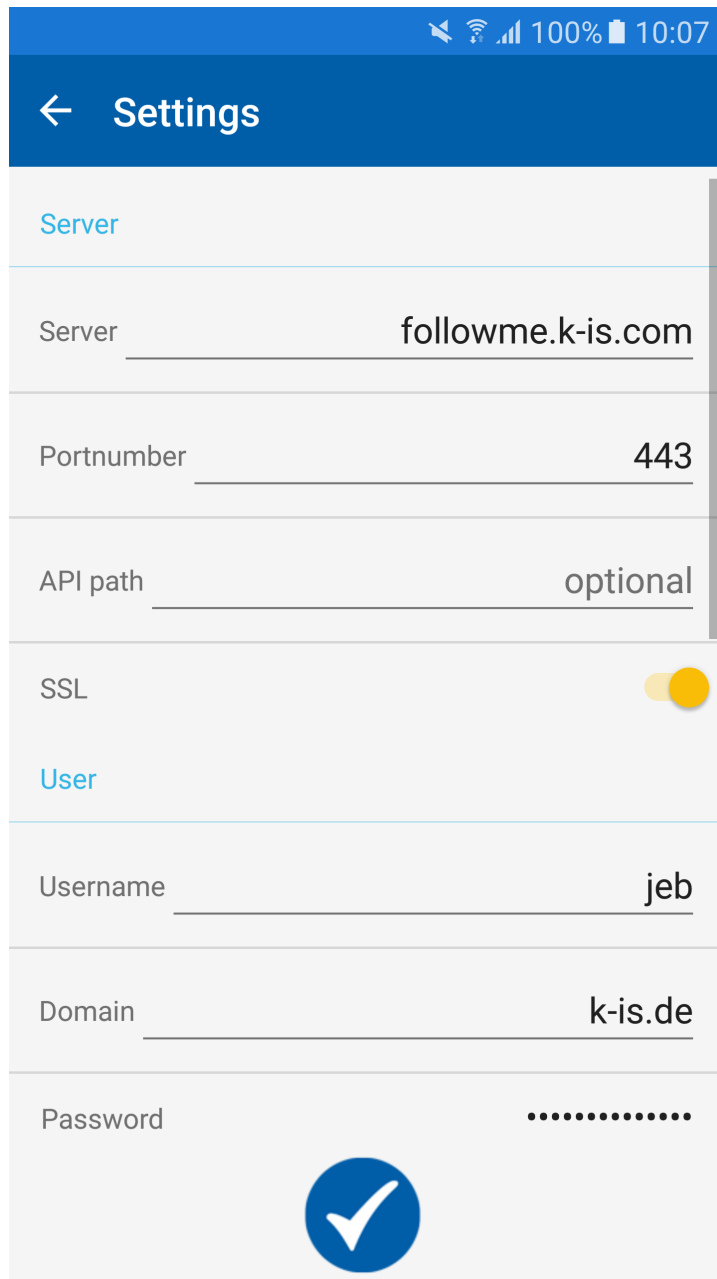
Bestätigen Sie Ihre Konfiguration mit einem Klick auf den Haken. Ihre Einstellungen werden geprüft.

Warnung Verwendung von WLAN

Wenn Sie nicht im richtigen WLAN sind, können Sie die App nicht verwenden. Es muss eine Verbindung zum IIS gewährleistet werden können.

Warnung Verwendung einer falschen Domäne

Wenn Sie Ihre Domäne falsch eingetragen haben, können Ihre Aufträge nicht an die App übermittelt werden. Das Auftragsfenster ist leer, es wird aber keine Fehlermeldung erzeugt.

7.3.4.4.2 Verwendung der App

Ist die Verbindung zum Server erfolgreich hergestellt, können Sie Ihre Aufträge verwalten.

Ein gelber Punkt kennzeichnet Aufträge, welche bisher noch nicht gedruckt worden sind. Der Weiße Haken auf blauem Grund kennzeichnet einen ausgewählten Auftrag ([siehe Abbildung Liste der Druckaufträge](#)).

Zum **Auswählen** eines Auftrags, tippen Sie auf seinen Namen. Sie können mehrere Aufträge gleichzeitig drucken oder löschen.

Zum **Löschen**, klicken Sie auf das "Papierkorb"-Symbol. Zum Drucken, klicken Sie auf den Drucker

Der mit einem Zahnrad versehene Drucker führt Sie zu den Einstellungen,



Abbildung 71: Liste der Druckaufträge

Nachdem Sie einen oder mehrere Aufträge ausgewählt haben, um diese zu Drucken, erscheinen die Druckoptionen für Ihre Auswahl.

Wenn Sie eine Einstellung rückgängig machen wollen, wählen Sie für diese Druckeinstellung Standard ([siehe Abbildung App - Optionen für den Druck](#)).

Name	Beschreibung	Optionen
Duplex	Beidseitiger Druck	Lange Seite, kurze Seite

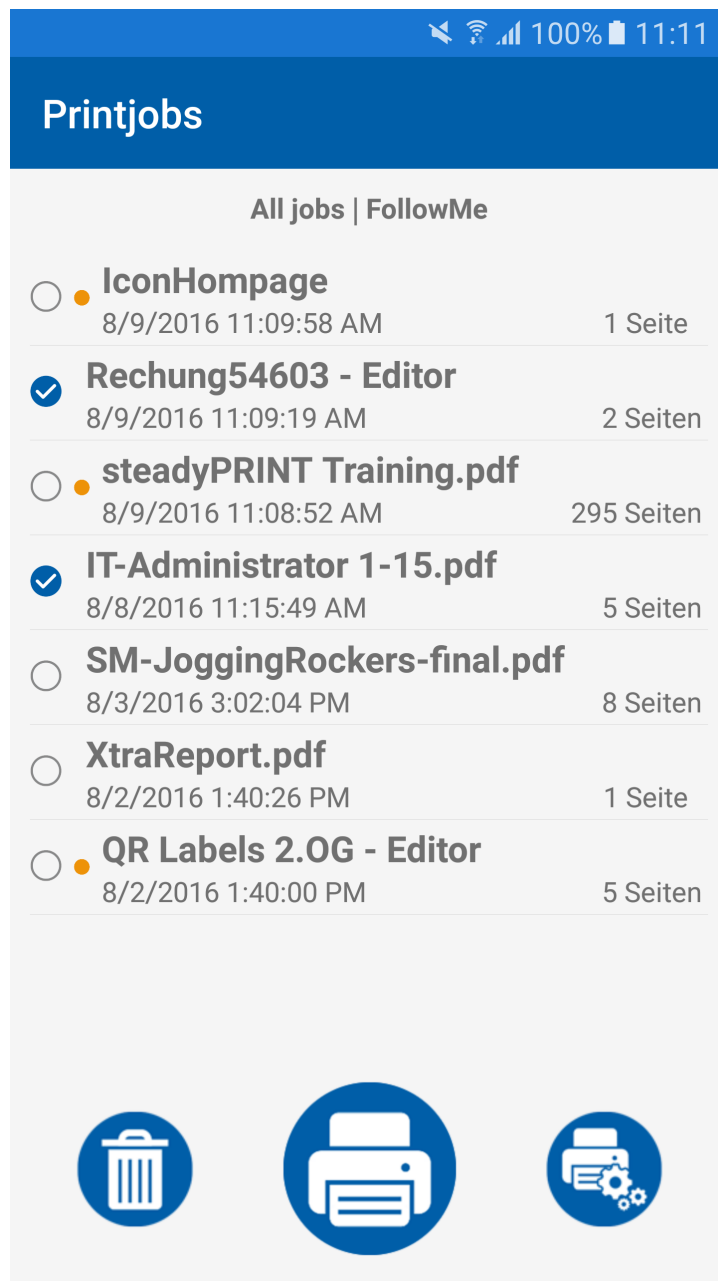
	Wird für 1-seitige Dokumente ignoriert	
Schacht	Schachtauswahl für den Drucker. Ein ausgewählter Schacht, welcher nicht für den Drucker verfügbar ist, erfordert bei manchen Druckern eine manuelle Auswahl des Schachts am Drucker.	Automatisch, Umschlag, automatisch auswählen, manuell, oben, unten, Mitte
Heften	Auftrag Heften Wird für 1-seitige Dokumente ignoriert. Wird ignoriert, wenn der Drucker nicht heften kann.	Zwei Klammern links, oben links
Ausrichtung	Orientierung des Drucks auf dem Papier Einstellungen, die der Drucker nicht ausführen kann, werden ignoriert.	Hochformat, Querformat, Querformat gedreht, Hochformat gedreht
Farbe	Drucken in Farbe Einstellungen die der Drucker nicht ausführen kann, werden ignoriert.	Farbe, schwarz-weiß
Lochen	Lochen des Dokuments Einstellungen, die der Drucker nicht ausführen kann, werden ignoriert.	Unterer Rand, oben, rechter Rand, linker Rand
Papier	Art des verwendeten Papiers Unterschiedliche Papierformate liegen typischerweise in unterschiedlichen Schächten.	A3, A4, JIS(B5), Visitenkarte, Kreditkarte
Anzahl	Anzahl der Drucke für dieses Dokument	1 - 100.
Drucken	Bestätigen der Eingabe	Speichern & Weiter



Abbildung 72: Optionen für den Druck

Zum Drucken der Aufträge, scannen Sie einen QR Code oder geben die ID des Druckers in das Eingabefeld ein ([siehe Abbildung Drucken](#)).

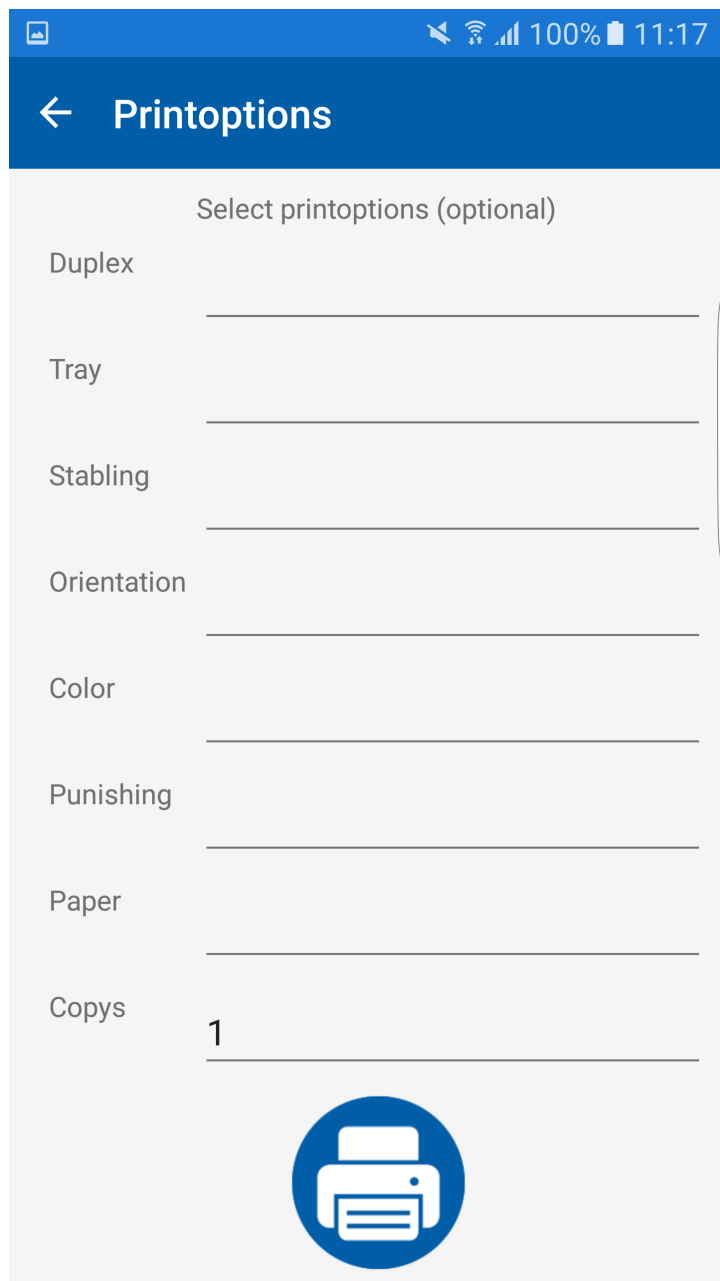

Abbildung 73: Drucken

Nach dem Drucken der Aufträge gelangen Sie zurück zu der Liste der Aufträge.

7.3.4.4.3 FAQ

Meine Einstellungen sind alle korrekt, wieso bekomme ich eine Fehlermeldung?

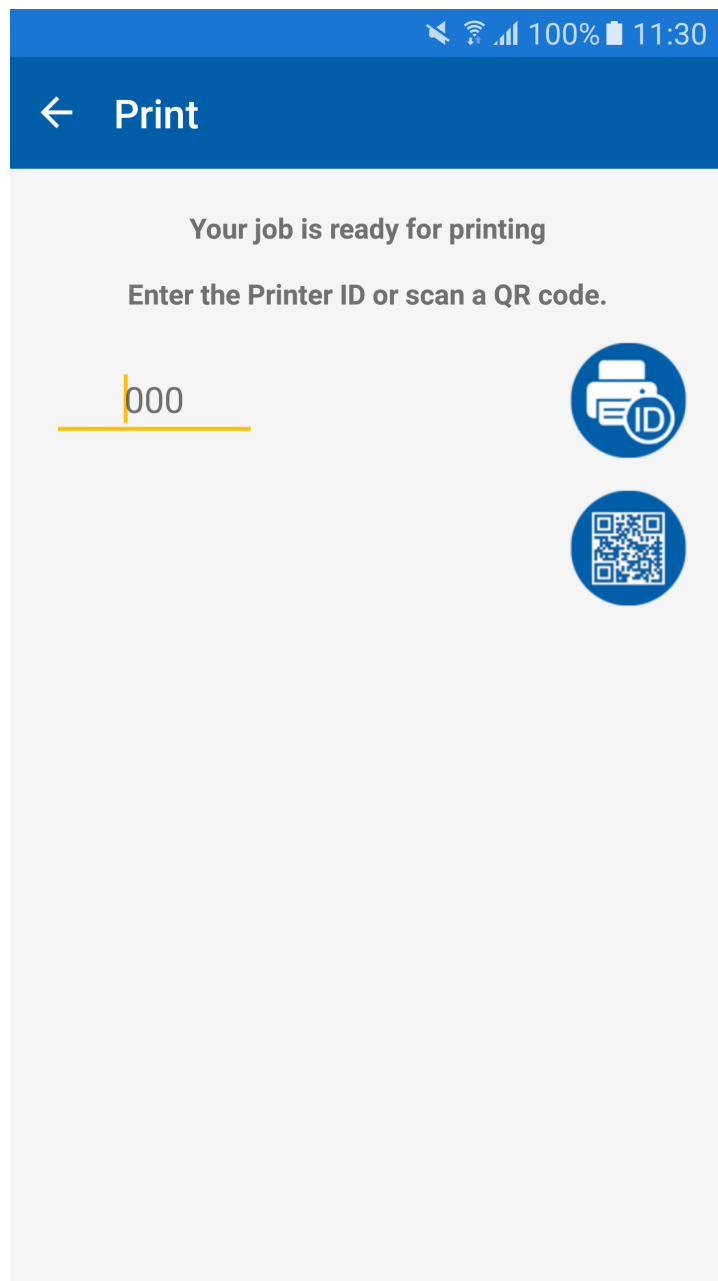
- Vergewissern Sie sich, dass Sie im richtigen WLAN sind.

Die Liste meiner Druckaufträge ist immer leer, woran liegt das ?

- Vergewissern Sie sich, dass Sie Druckaufträge in den SecurePrint Drucker gedruckt haben.
- Prüfen Sie, ob Benutzername, Serveradresse, Passwort und die Domäne korrekt sind.

Auf meinem Android Handy kann ich keinen QR Code einscannen, der Scanner ist unscharf.

- Auf manchen Geräten kann es vorkommen, dass aufgrund von Berechtigungen der Scanner beim ersten Scannen nicht ordnungsgemäß konfiguriert ist. Schließen Sie das Fenster zum QR-Code scannen und öffnen Sie es erneut.
- Auf manchen Geräten können Sie mit Ihrem Finger die Schärfe des Zooms durch Wischen anpassen.

Ich habe meinen PIN vergessen

- Sie können den PIN deaktivieren, Ihr Passwort muss neu eingegeben werden. Im Anschluss können Sie den PIN wieder aktivieren und einen neuen PIN vergeben.

Nachdem ich einen Auftrag gedruckt habe ist dieser nicht mehr in meiner Liste

- Vergewissern Sie sich, dass Sie auch gedruckte Aufträge in den Einstellungen anzeigen.

7.3.5 vFlow

Der **steadyPRINT vFlow** ist eine Dokumentenverarbeitung und -weiterleitung. Das Dokument wird über einen Druckauftrag aus einer Anwendung auf eine VPD Druckerqueue ausgedruckt. Der **vFlow** bearbeitet das Dokument und leitet es nach den Vorgaben des Administrators und auch des Benutzers weiter.

Ein Workflow besteht aus Aktionen und einem Dokument. Die Aktionen werden im **Workflow Designer** zusammengestellt. Durch einen Druckauftrag wird das Druckdokument in den Workflow geschickt und die Aktionen werden ausgeführt.

7.3.5.1 Aktionen

Die Workflow Aktionen liegen in Kategorien ab:

- **Logik**: Aktionen zur Steuerung des Workflowablaufs.
- **Anpassung**: Aktionen, die das Dokument verändern.
- **Ausgabe**: Aktionen mit einer Dokumentenausgabe.
- **Support**: Besondere Aktionen die möglichst nur mit Rücksprache des steadyPRINT Supports durchgeführt werden sollen.
- **Templates**: Zusammengestellte Aktionen für häufige Anwendungsfälle (z.B. ausfallsicheres Drucken).

Logik

Die Aktionen in dieser Kategorie steuern, welche Aktionen wann auf das Dokument ausgeführt werden.

Aktion	Funktion
Bedingte Ausführung von Aktionen:	Steuert den Ablauf des Workflows anhand von Bedingungen.
Auswahl:	Gibt dem Benutzer Auswahlmöglichkeiten vor, von denen er sich eine aussuchen muss.
Nachrichtenfenster anzeigen:	Zeigt ein Nachrichtenfenster während der Ausführung des Workflows an.
Textsuche:	Durchsucht das Dokument nach einem Suchbegriff.
Workflow beenden:	Beendet den Workflow ohne weitere Aktionen durchzuführen.
Subworkflow:	Erstellt eine Kopie des Dokuments und startet damit einen eigenständigen Workflow.

Anpassungen

Diese Aktionen verändern das Dokument und passen es an.

Berechtigungen:	Schützen Sie das Öffnen oder die Einstellungen des Dokuments durch ein Passwort.
Wasserzeichen:	Versehen Sie das Dokument mit einem Wasserzeichen, indem Sie einen Freitext eintragen. Dieser Text wird zentriert auf den Seiten dargestellt.
Hintergrundbild:	Fügen Sie den Seiten des Dokuments ein Hintergrundbild hinzu.
Dokumente zusammenführen:	Zusammenführen von einzelnen Seiten zu einem Dokument.
Archivdokumentenformat:	Konvertiert das Dokument in ein Archivformat.
Seitenauswahl:	Wählen Sie die Seiten aus, welche durch folgende eingerückte Aktionen beeinflusst werden.

Ausgabe

Ausgabeaktionen erstellen eine Ausgabe eines Dokuments. Zu möglichen Ausgaben gehören der Ausdruck, das Speichern des Dokuments in ein Dateisystem oder auch das Versenden per Email.

Ein Workflow ohne eine Ausgabeaktion verwirft den Druckauftrag und dessen Dokument.

Wichtig *Nur Ausgabeaktionen erstellen Dokumente*

Ausschließlich die Ausgabeaktionen erstellen Dokumente aus dem Druckauftrag. Ein Workflow ohne eine Ausgabeaktion erstellt kein Dokument. Der Druckauftrag aus dem Programm ist nach Ausführung des Workflows verworfen.

Speichern im Dateisystem:	Speichern Sie das Dokument im Dateisystem ab.
E-Mailversand:	Versenden Sie das Dokument als Anhang an eine E-Mail.
Drucken:	Drucken Sie das Dokument an einem Drucker aus.
SecurePrint:	Sendet das Dokument an den SecurePrinter
Im Stapel ablegen:	Legt das Dokument im Stapel ab.
In Cloud ablegen:	Ermöglichen Sie es dem Benutzer, das Dokument in der Cloud hinterlegen zu lassen.

Templates

Templates sind eine Menge von vorgefertigten Aktionen, die häufig auftretende Anwendungsfälle darstellen.

Ausfallsicherer Druck:	Ein Zieldrucker ist nicht verwendbar, ein Ersatzdrucker soll automatisch verwendet werden.
Drucken oder per E-Mail versenden:	Bei einer erfolgreichen Textsuche soll der Benutzer die Auswahl bekommen, ob das Dokument ausgedruckt oder per E-Mail versendet werden soll. Wenn die Suche erfolglos war, soll nur ausgedruckt werden.

7.3.5.2 Workflow Designer

Im Designer werden der Workflow und die Workflowaktionen zusammengestellt und konfiguriert ([siehe Abbildung Das Hauptfenster des Workflow Designers](#)).



Abbildung 74: Das Hauptfenster des Workflow Designers

Die Ansicht des Designers teilt sich in drei Hauptbereiche auf:

- Aktionsleiste
- Workflow Design
- Workfloweinstellungen

Der linke Bereich besitzt die [Auswahl aller möglichen Aktionen](#) nach Kategorien sortiert. Im oberen Bereich der Auswahlliste liegt ein Suchfeld, mit dem nach Aktionsnamen gesucht und gefiltert werden kann. Die Aktionen werden aus diesem Bereich per Drag&Drop in den mittleren Bereich gezogen, der den eigentlichen Workflow darstellt.

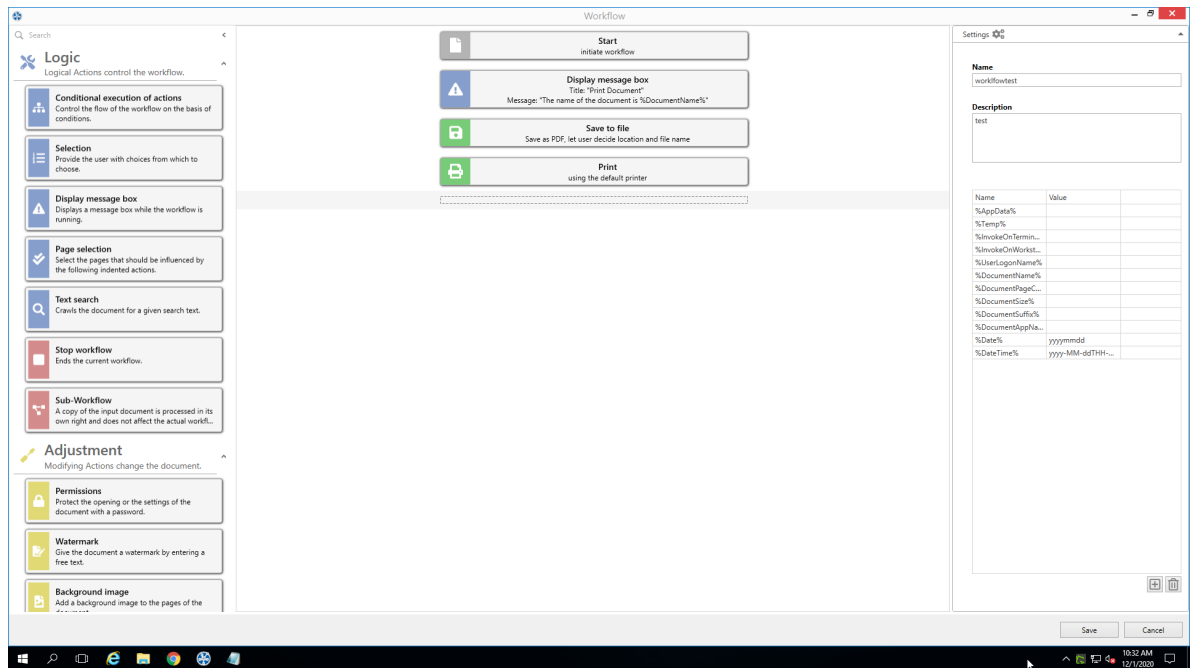
In diesem mittleren Bereich wird die [Workflowausführung](#) festgelegt. Das Dokument kommt von oben gesehen in die erste Aktion hinein und läuft nach unten hin durch den Workflow hindurch. Eingerückte Bereiche werden dabei entweder ganz oder gar nicht durchlaufen.

Rechts befinden sich die [allgemeinen Einstellungen des Workflows](#), mit denen der Workflow abgespeichert wird. Dabei können auch Laufzeitvariablen als Umgebungsvariablen in der Workflowausführung auf den Clients angelegt und konfiguriert werden. Vordefinierte Variablen sind nicht editierbar.

7.3.5.2.1 Konfiguration von Aktionen

Viele Aktionen müssen für einen Einsatz im **Workflow** konfiguriert werden. Dies geschieht, nachdem über Drag&Drop eine Aktion in den **Workflow** gezogen wurde. Die Aktion im **Workflow** muss dazu angeklickt werden. Die Aktion öffnet sich und bietet die Konfigurationsmöglichkeiten an.

Bedingte Ausführung von Aktionen

Die bedingte Ausführung von Aktionen wird verwendet, um festzustellen, ob bestimmte Aktionen im Workflow durchgeführt werden sollen.

Eine Bedingung ist eine Formulierung, die während des Ausführens des Workflows „Wahr“ oder „Falsch“ ergibt. Es können auch mehrere Bedingungen mit den logischen Operatoren „Und“ und „Oder“ verknüpft werden. „Und“-verknüpfte Bedingungen haben Vorrang vor „Oder“-verknüpften Bedingungen.

Jede Bedingung besteht aus vier bis 5 Elementen:

1. Typ der Bedingung: Dokument, Drucker, Windows.
2. Welcher Wert soll geprüft werden.
3. Operator zur Prüfung des Wertes.
4. Vergleichswert
5. Wenn eine Folgebedingung vorliegt, dann steht am Ende noch der logische Operator für diese Nachfolgebedingung.

Es gibt drei Quellen, für die Bedingungen abgefragt werden können:

- Printer
- Dokument
- Windows

Beim Printer ist ausschließlich die Auswahl eines Druckers möglich, dessen Status abgefragt werden soll. Bei den anderen Typen sind mehrere Quellen für die Abfrage möglich.

Dokumentenbedingungen

Name	Name des Dokuments, welches gedruckt wird. Wird von der Anwendung, aus der der Druck erfolgt, vorgegeben.
Size	Größe des Dokuments in Bytes.
Page Count	Anzahl der Seiten im Dokument.
Suffix	Endung des Dokumentennamens.
App Name	Pfad und Name der Anwendung.

Windowsbedingungen

AppData, Temp, User Logon Name	Die entsprechende Umgebungsvariable abfragen.
Terminalserver, Workstation	Abfrage des Lizenzmodells des Microsoft Betriebssystem.
IP Adresse	Auswahl einer IP Adresse aus der im Center hinterlegten IP Adressenliste, ob der Client sich dort drin befindet.

Hinweis *Wenn die Bedingung nicht zutrifft (Sonst Bedingung)*

Wenn die Bedingung nicht zutrifft bzw. die Bedingungen nicht zutreffen, kann ein alternativer Zweig zugeschaltet werden. In diesem Zweig namens "Sonst" können Aktionen abgelegt werden die ausgeführt werden sollen, wenn die Bedingung nicht zutrifft.

Auswahl

Der Benutzer bekommt während des Drucks ein Auswahlfenster angezeigt. Der Druck wird während der Anzeige angehalten.

Das Fenster zeigt Titel und Nachricht. Jeder Fall besitzt dazu eine eigene Beschreibung.

Es können beliebig viele Fälle zur Auswahl vorgegeben werden, jedoch mindestens zwei.

Nachrichtenfenster anzeigen

Zeigt dem Benutzer ein Nachrichtenfenster mit Titel und Nachricht an. Der Benutzer muss die Nachricht bestätigen, damit der Workflow fortgesetzt wird.

Textsuche

Die Textsuche ist ein Spezialfall der bedingten Aktion. Die Textsuche sucht Wörter im Dokument auf anzugebenden Seiten. Die Suche kann optional auf Beachtung der Groß- und Kleinschreibung umgeschaltet werden.

Seitenauswahl

Die Seitenauswahl wählt Seiten aus, auf die untergeordnete Aktionen ausgeführt werden sollen. Die Angabe der Seitenauswahl richtet sich dabei nach derselben Form, die auch im Druckeinstellungsdialog zur Angabe von Seitenbereichen verwendet wird. (z.B. 1-* für alle Seiten).

Workflow beenden

Beendet den Workflow, keine weiteren Aktionen werden mehr ausgeführt.

Sub-Workflow

Der Sub-Workflow ist eine spezielle Aktion. Diese startet einen eigenen Workflow, der mit einer Kopie des Dokuments eigenständig weiterarbeitet. Beide Workflows laufen ab diesem Zeitpunkt parallel. Die Aktion „Workflow beenden“ im Sub-Workflow beendet nicht den anderen Workflow.

Berechtigungen

Das Dokument kann mit einem Passwortschutz vor unberechtigtem Zugriff geschützt werden. Der Zugriff umfasst das Öffnen und das Ändern/Verwenden des Dokuments.

Dabei kann ein Passwort durch den Administrator vorgegeben werden. Alternativ kann der Benutzer zur Angabe des Passwortschutzes aufgefordert werden, sobald das Dokument in den Workflow kommt. In diesem Falle bekommt der Benutzer einen Dialog angezeigt.

Wasserzeichen

Mit dieser Aktion wird zentriert auf alle (aktiven) Seiten ein Text als Wasserzeichen gezeichnet.

Hintergrundbild

Die Aktion setzt ein Hintergrundbild auf alle (aktiven) Seiten. Die Bilddatei muss im PDF-Format vorliegen. Das Bild muss Transparenz für die Bereiche unterstützen, in denen der Text sichtbar sein muss.

Der Pfad zur Bilddatei muss während des Workflowdrucks zur Verfügung stehen.

Dokumente zusammenführen

Hier öffnet sich der *PDF Merger* für den Benutzer, in dem Dokumente zusammengeführt werden können.

Archivdokumentenformat

Das Dokument wird in ein Archivformat konvertiert.

Speichern im Dateisystem

Das Dokument wird im Dateisystem als Pdf-Datei gespeichert. Es kann angegeben werden, ob der Benutzer einen Dateipfadauswahldialog angezeigt bekommt oder ob der Administrator diesen vorgibt. Eine entsprechende Konfiguration ist auch für den Dateinamen möglich.

E-Mailversand

Das Dokument wird als Anhang in einer E-Mail versendet. Hier öffnet sich der lokal installierte E-Mail-Client während des Workflowdrucks. Der Administrator kann im Workflow die E-Mail-Angaben dem E-Mail-Client bereits mitgeben (Empfängerliste, CC, BCC, Betreff usw.).

Drucken

Das Dokument wird auf einen Drucker ausgedruckt. Hier hat der Administrator Möglichkeiten, dem Benutzer bestimmte Drucker zu konfigurieren.

- Standarddrucker des Benutzers
- Benutzer darf Drucker selbst auswählen
- Auf vPrinter
- Auf einen VPD Drucker, optional mit hinterlegtem Template (=Druckeinstellungen)
- Oder auf einen vName Drucker.

SecurePrint

Diese Aktion sendet das Dokument direkt an den **SecurePrinter**. Es gibt hier keine weiteren Einstellmöglichkeiten.

Im Stapel ablegen

Das Dokument wird in einem Stapel abgelegt. Dabei kann der Standardstapel des Benutzers verwendet werden, oder der Benutzer wählt einen zur Verfügung stehenden Stapel aus.

In Cloud ablegen

Das Dokument wird in der konfigurierten Cloud am gewünschten Ort abgelegt. Für die Einrichtung der notwendigen Cloud Provider wechseln Sie bitte in die Einstellung "vFlow Cloud Provider" und konfigurieren diese gemäß den HowTo's in unserer [Knowledge Base](#).

7.3.5.3 Agent Workflow

Im **steadyPRINT Agent** kann über die Schaltfläche **Workflows** ([siehe Abbildung Agent - Kachel für den PDF-Merger](#)) die Workflow-Administration aufgerufen werden. In diesem Fenster werden alle zugewiesenen Workflows angezeigt.



Abbildung 75: Agent - Kachel für den PDF-Merger

Zusätzlich können neue Workflows, sogenannte [Private Workflows](#), mit dem Workflow Designer angelegt werden. Diese stehen ausschließlich dem aktuellen Benutzer zur Verfügung.

Der Ersteller kann diese Workflows auf den Modus „Share“ setzen. Wenn ein Workflow diesen Modus besitzt, kann der [Private Workflow](#) in einen [Private Shared Workflow](#) umgewandelt und anderen Benutzern zugewiesen werden.

7.3.6 Stapeldruck

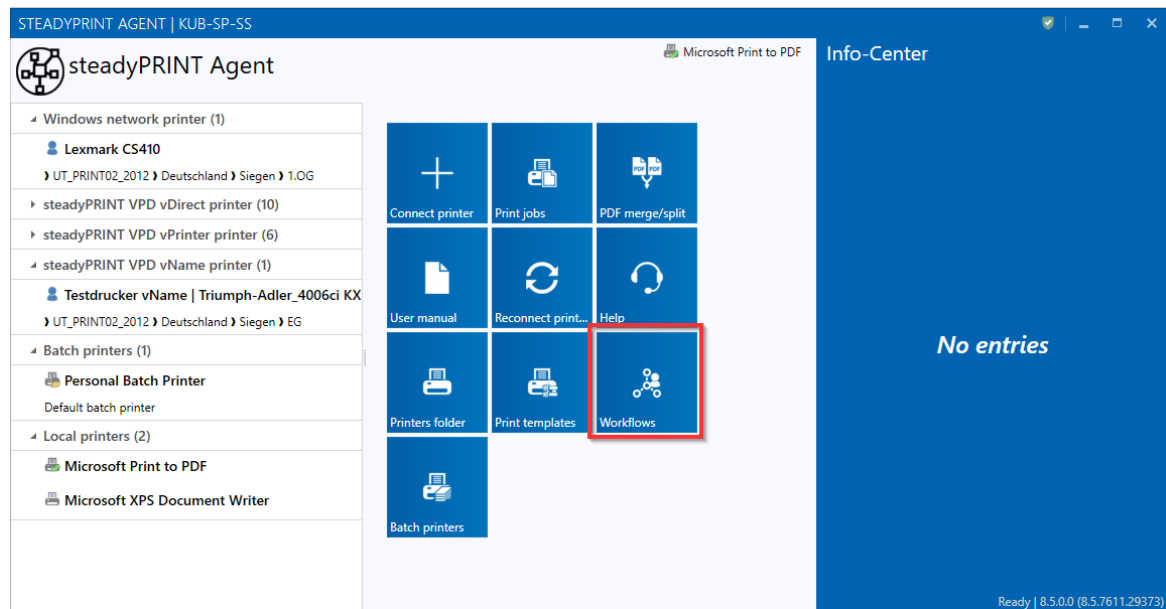
Jeder User kann individuell einen oder mehrere Stapel nutzen. Legen Sie z.B. einen Stapel für Rechnungen an oder sammeln Sie alle Dokumente, die Sie für ein Projekt oder einen Termin benötigen, zunächst in einem Stapel.

Legen Sie Ausdrücke in einem Stapel ab, wenn Sie unterwegs sind und keinen physikalischen Drucker in Ihrer Reichweite haben. Sobald Sie wieder im Büro sind, werden Sie an offene Druckaufträge erinnert und können diese starten.

Verwaltung der Stapel

Um zur Konfiguration Ihrer Stapel zu gelangen klicken Sie auf die Kachel [Batch printers](#) (siehe [Abbildung Stapeldruck über den Agent öffnen](#)).



Abbildung 76: Stapeldruck über den Agent öffnen

Hier gelangen Sie in die Ansicht für die Druckjobs. Unter **Manage batch printer** (siehe [Abbildung Managen der Stapeldrucker](#)) können Sie einen Stapel hinzufügen, bearbeiten oder entfernen.

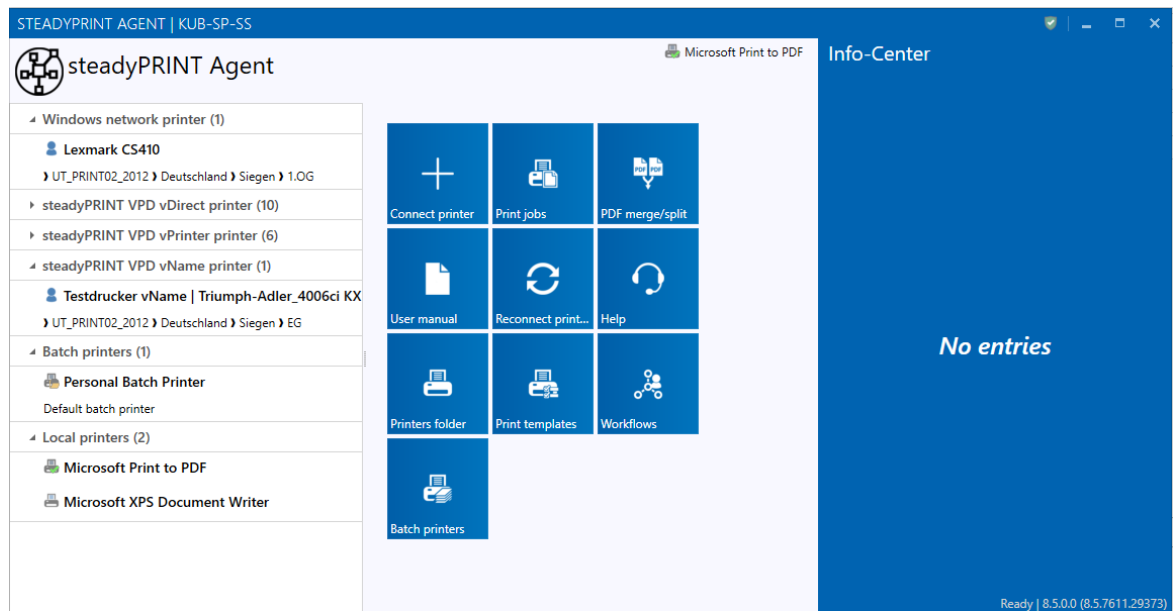

Abbildung 77: Managen der Stapeldrucker

In der Ansicht **Batch printer** (siehe [Abbildung Ansicht der eigenen Stapeldrucker](#)) können Sie einen Stapel erstellen, einen Stapel löschen oder einen vorhandenen Stapel bearbeiten.

Zum **Erstellen** können Sie in der ersten Zeile des Grid einen neuen Namen eintragen und optional ein Kommentar.

Zum **Bearbeiten** können Sie den Text in einer Zeile ändern.

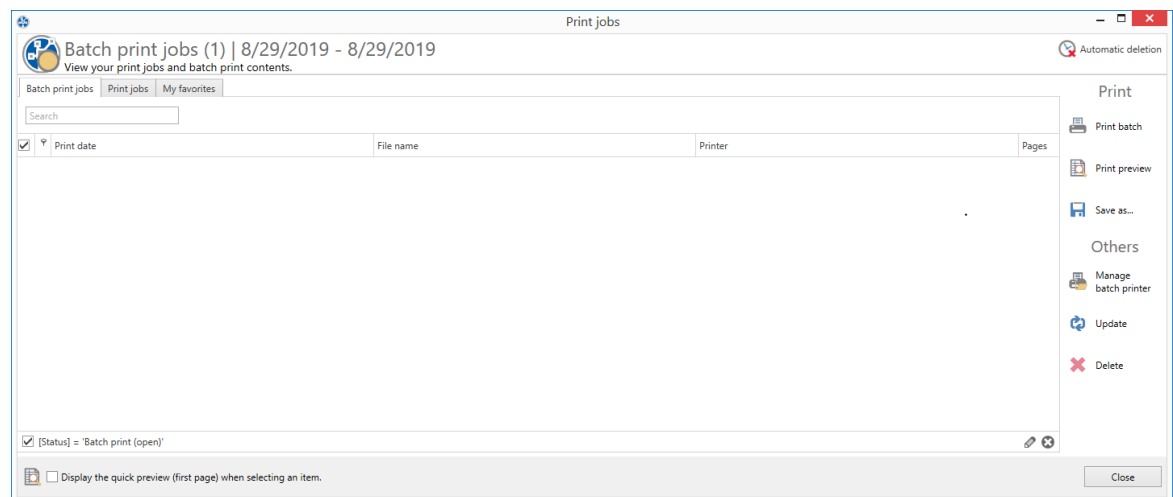
Zum **Löschen** können Sie den Button X drücken, oder über das Kontextmenü arbeiten.

Einen ausgewählten Stapel können Sie über den **Share Button** unten links mit anderen Benutzern teilen.



Abbildung 78: Ansicht der eigenen Stapeldrucker

Verwendung eines Stapels

Ist ein Stapel angelegt, können Sie Dokumente in diesen Stapel drucken ([siehe Abbildung: Stapeldrucker im vPrinter](#)). Ein Stapel ist über den **vPrinter** oder die Stapel-Aktion im Workflow verfügbar.

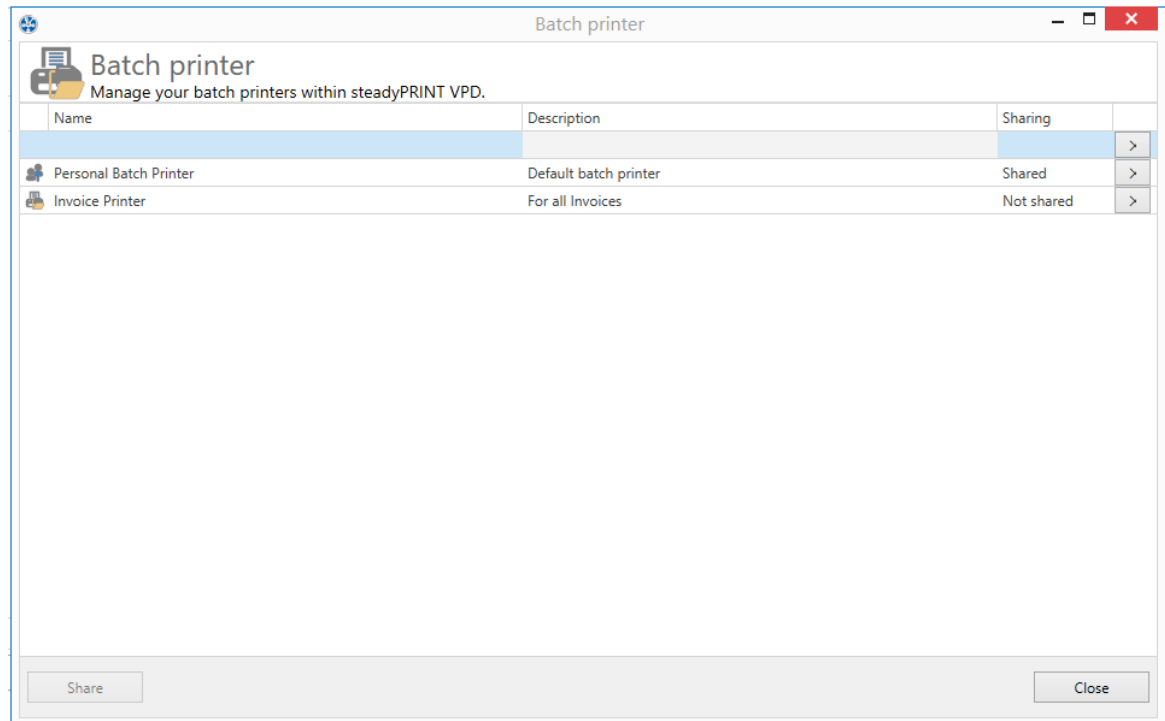

Abbildung 79: Stapeldrucker im vPrinter

Das Ablegen in einen Stapel speichert das Dokument verschlüsselt in der Datenbank. In der Print Job-Ansicht ([siehe Abbildung Ansicht der gedruckten Aufträge in einen Stapeldrucker](#)) im Reiter **Batch print jobs** werden die in den Stapel gedruckten Dokumente angezeigt.

Nun können Sie Ihre Dokumente ausdrucken oder mit einem Workflow weiterverarbeiten.

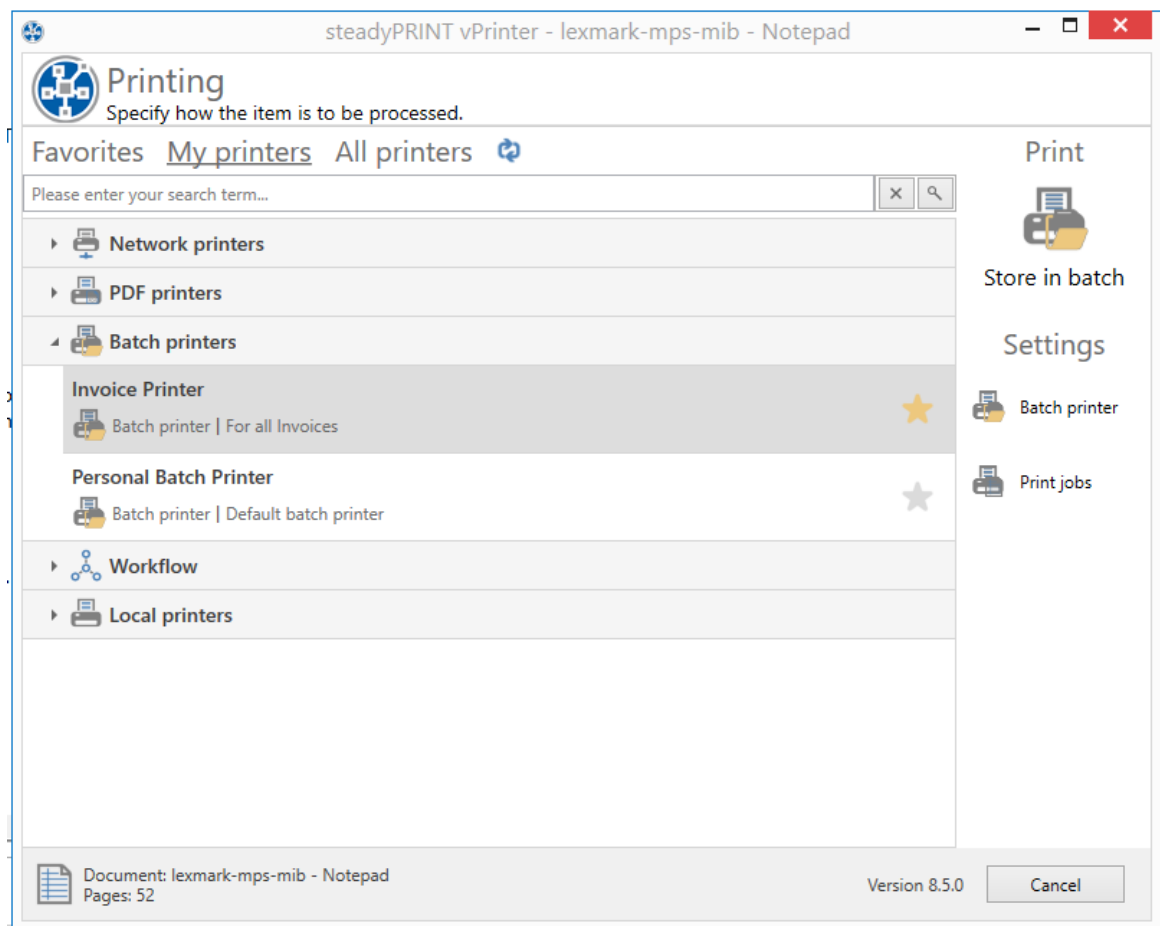

Abbildung 80: Ansicht der gedruckten Aufträge in einen Stapeldrucker

7.3.6.1 Gruppenstapel

Der [Gruppenstapel](#) ist ein Stapel für mehrere User. Sie können ihre Stapel teilen, um mehreren Personen die Möglichkeit zu geben Einsicht in Ihre Stapel zu bekommen.

Um einen Stapel in einen Gruppenstapel zu konvertieren, wählen Sie den gewünschten Stapel aus und klicken Sie auf **Share** ([siehe Abbildung Teilen von Stapeldruckern](#)).

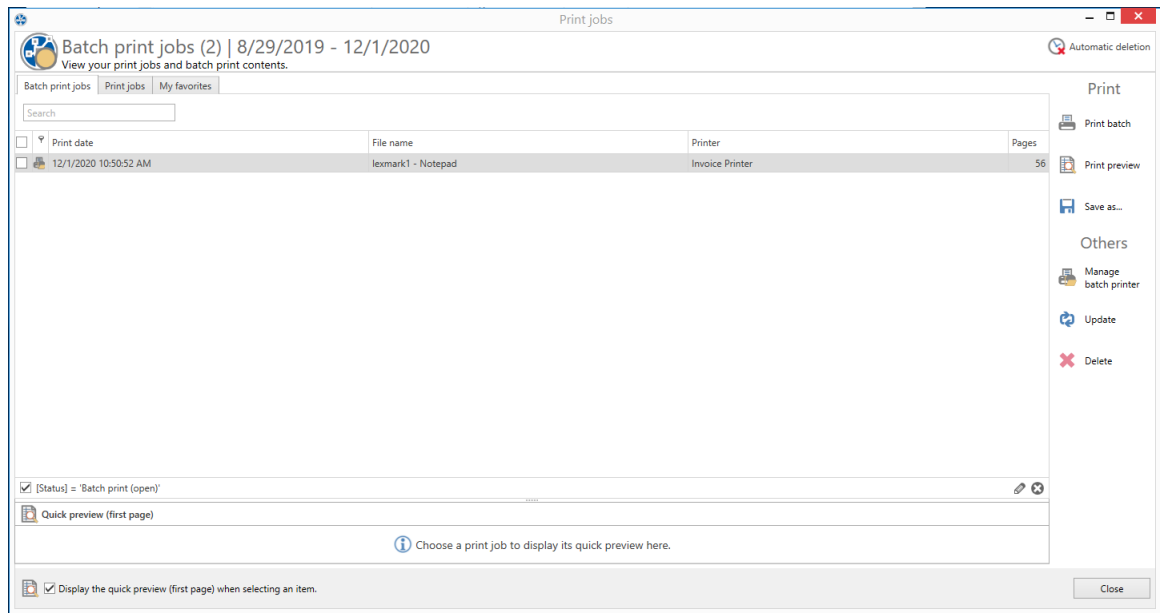

Abbildung 81: Teilen von Stapeldruckern

Aktivieren Sie den Gruppenstapel, indem sie **Shared=On** auswählen ([siehe Abbildung Dem Stapeldrucker Benutzer hinzufügen](#)). In der Suche können Sie Benutzer aus dem Active Directory suchen, mit denen Sie den Stapel teilen möchten.

**Abbildung 82: Dem Stapeldrucker Benutzer hinzufügen**

Der Stapel ist nun für die entsprechenden Benutzer freigegeben, und diese können in Ihrer [Druckjob-Ansicht](#) die Dokumente weiterverarbeiten.

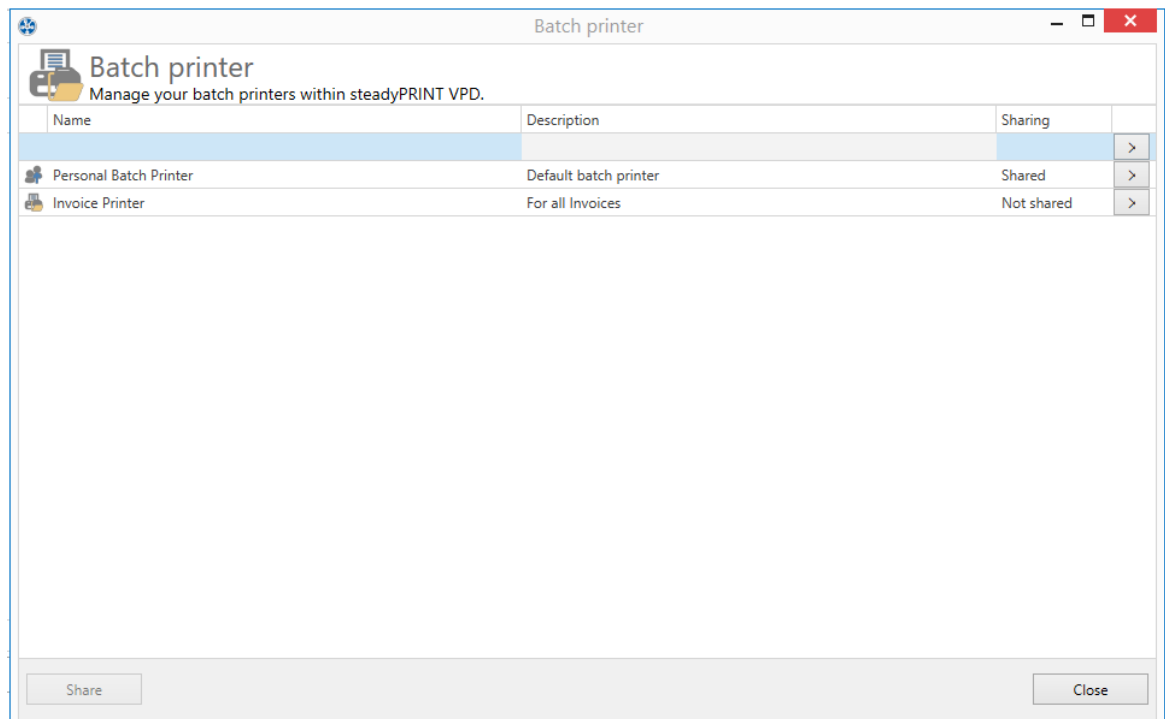
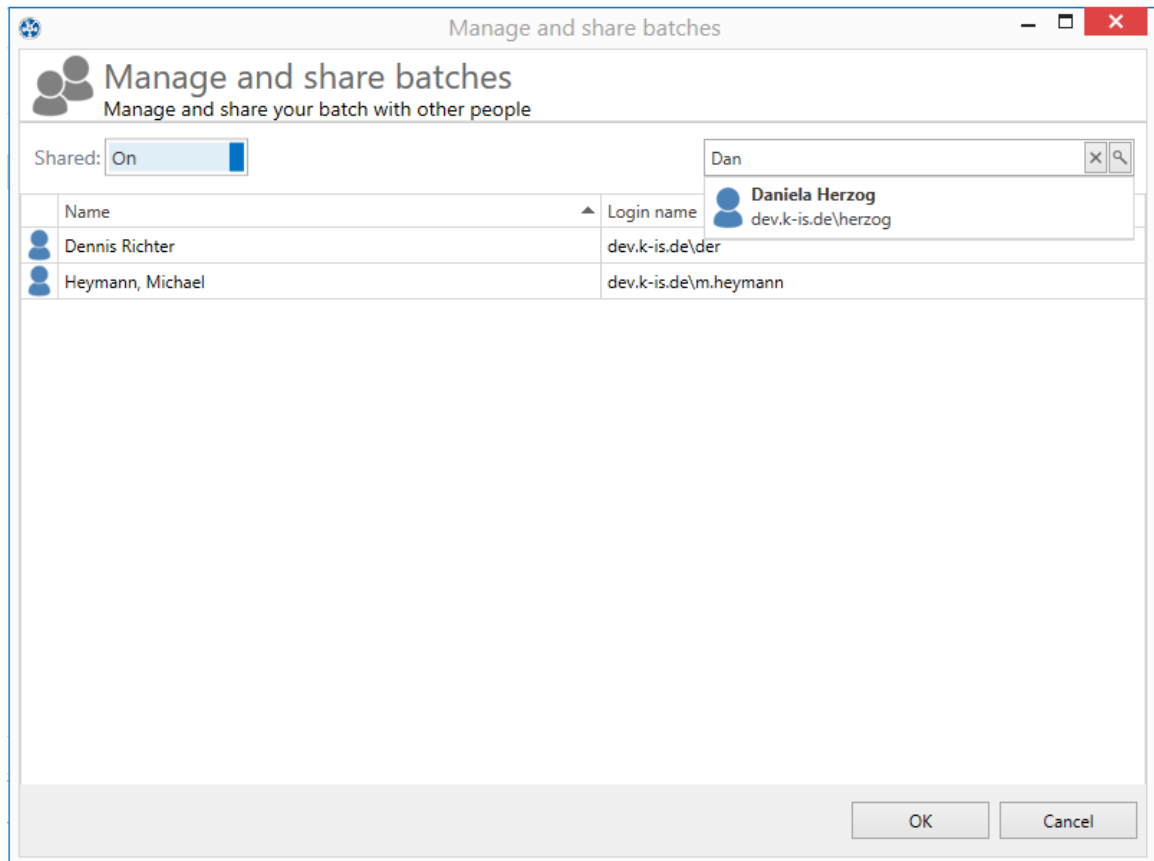
Hinweis:

Wenn Sie wünschen, dass die Benutzer nicht nur die von Ihnen gedruckten Dokumente verwalten können, sondern auch dass diese in den Stapel hineindrucken, können Sie einen Workflow mit Stapeldruckaktion definieren ([siehe Workflowaktion "Im Stapel ablegen"](#)).

7.4 Benutzerdefinierte Felder

Ab Version 6.5 steht Ihnen die Möglichkeit bereit, benutzerdefinierte Felder für die Objekte in der von **steadyPRINT** verwalteten Umgebung anzufügen.

Im folgenden Kapitel lesen Sie Weiteres hierzu.

7.4.1 Erstellen benutzerdefinierter Felder

In den Einstellungen des **steadyPRINT Center** haben Sie die Möglichkeit, benutzerdefinierte Felder einzurichten ([siehe Abbildung steadyPRINT Center: Anlegen benutzerdefinierter Felder](#)).



Abbildung 83: steadyPRINT Center: Anlegen benutzerdefinierter Felder

Hier stehen Ihnen die folgenden Objekttypen zur Verfügung:

- Datumsfeld
- Nummernfeld
- Freitextfeld
- Währungsfeld
- Telefonnummernfeld
- Active Directory-Verknüpfung
- E-Mail-Adressfeld
- Hyperlinkfeld

Des Weiteren haben Sie die Möglichkeit, verschiedene Namen für die in der Umgebung genutzten Sprachen zu vergeben.

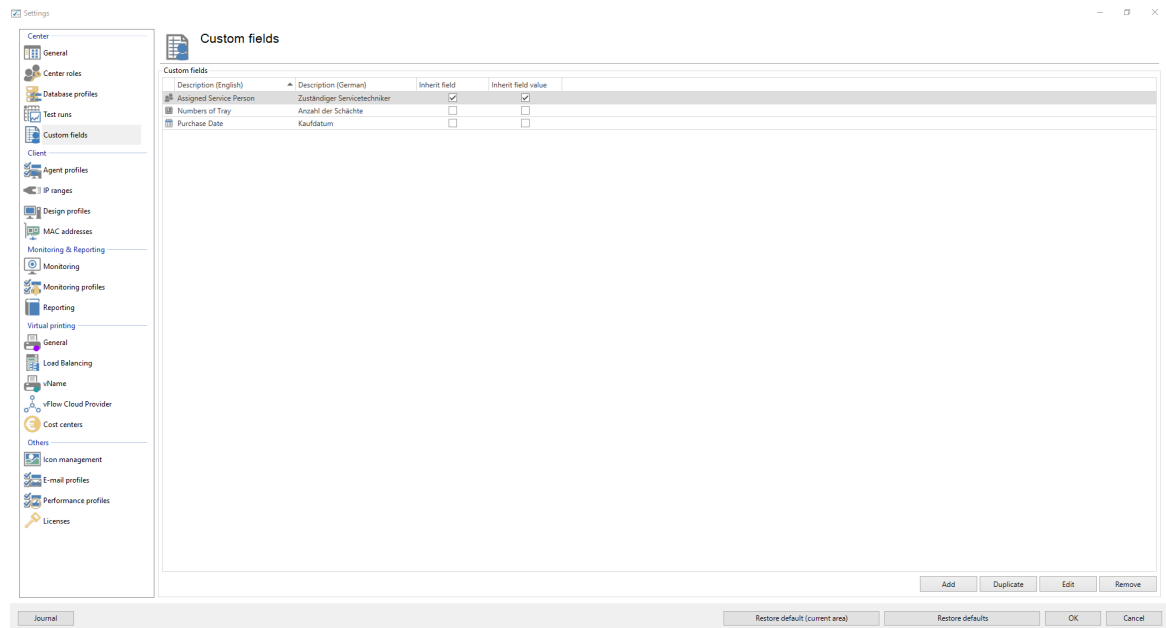
Vererbung

In **steadyPRINT** haben Sie die Möglichkeit, Vererbungen für die definierten Felder festzulegen. So können Sie dafür sorgen, dass ein Feld auf alle Elemente unterhalb eines Ordners oder Druckservers gesetzt wird.

Neben der bloßen Vererbung können Sie ebenfalls festlegen, dass der Wert/Inhalt eines Feldes vererbt werden soll.

Beispiel: Wir nutzen ein Datumsfeld "Kaufdatum", welches wir mit "Feld vererben" definieren. Dieses Feld vergeben wir an unseren Druckserver Print-01. Daraufhin wird es automatisch auf alle darunterliegenden Drucker und Ordner vererbt. Im Folgenden haben wir dann die Möglichkeit, Werte für

die individuellen Felder zu vergeben (siehe Abbildung steadyPRINT Center: Vererbung benutzerdefinierter Felder).



Abbildung 84: steadyPRINT Center: Vererbung benutzerdefinierter Felder

7.4.2 Zuweisen benutzerdefinierter Felder

Die Zuweisung von benutzerdefinierten Feldern an Elemente erfolgt über die Einstellungen des Elements (siehe Abbildung steadyPRINT Center: Zuweisen von benutzerdefinierten Feldern).

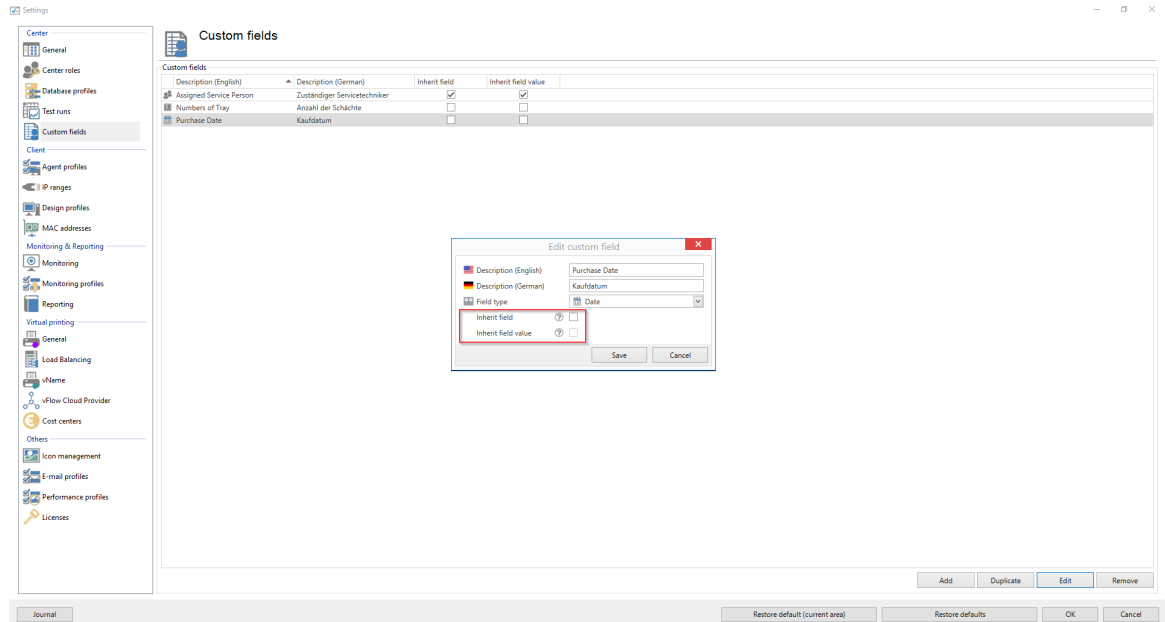

Abbildung 85: steadyPRINT Center: Zuweisen von benutzerdefinierten Feldern

Nutzen Sie hier die Pfeile zwischen den Tabellen, um ein Feld hinzuzufügen oder zu entfernen (Punkt 1 / Punkt 2).

Nutzen Sie "Neues Feld anlegen ..." um eine neues Feld zu erstellen. (Punkt 3)

Daraufhin werden die Felder auf der rechten Seite hinzugefügt, und Sie können ihnen Werte zuweisen.

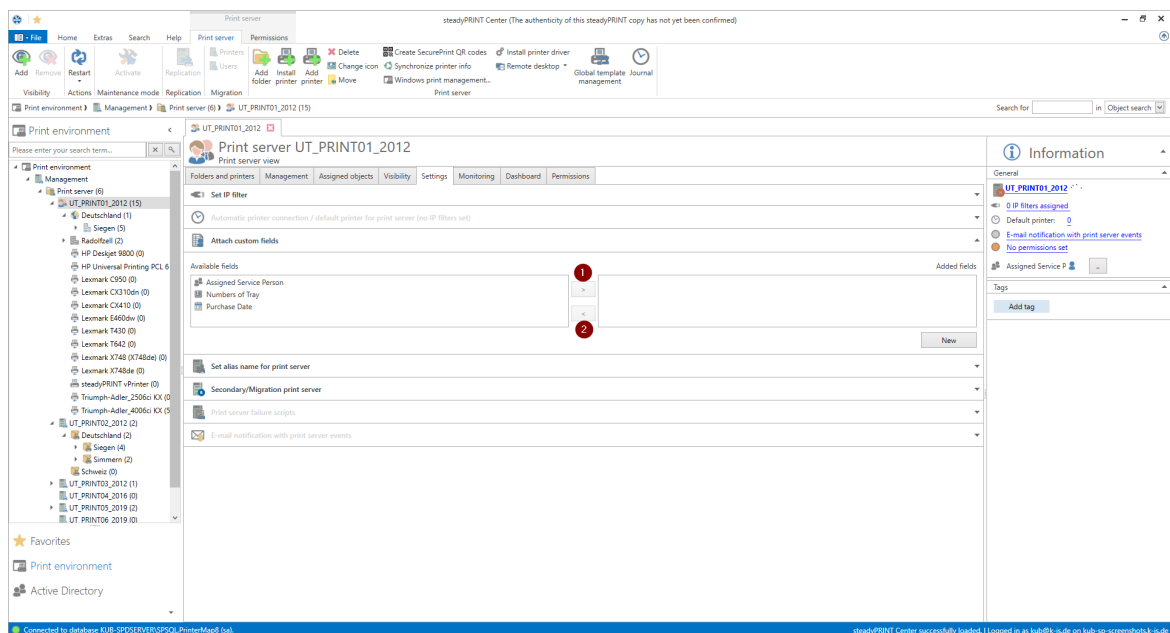
7.5 Tags

Druckertags

Ab Version 7.5 können sogenannte Tags für Drucker vergeben werden. Mit Hilfe der Tags können die Drucker gesucht, gefiltert und kategorisiert werden.

Die Tags werden im Center automatisch oder manuell vergeben und editiert. Für die automatische Erstellung der Printer Tags wird der Drucker analysiert und vorgegebene Tags wie zum Beispiel Farbe oder Duplex erstellt ([siehe Abbildung Anzeige von Printer Tags](#)).



Abbildung 86: Anzeige von PrinterTags

Erweiterung für Ordner und Druckserver

Ab Version 7.6 ist es möglich, Ordnern und Druckservern ebenfalls Tags zuzuweisen. Somit ist es im **steadyPRINT Center** möglich, ganze Ordner und Druckserver zu kategorisieren und zu filtern.

Vererbung von Tags

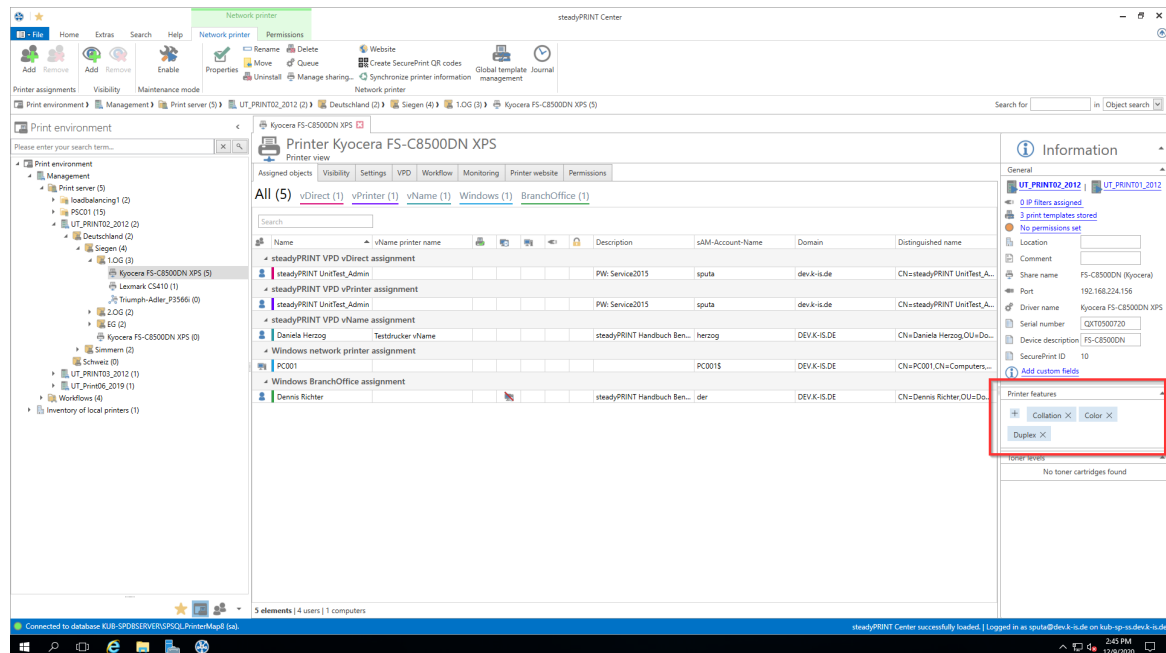
Wird beim Erstellen eines neuen Tags das Kästchen "rekursiv" angehakt, werden alle untergeordneten Elemente ebenfalls mit demselben Tag versehen. Dies betrifft alle untergeordneten Ordner, Druckserver und Drucker. Die Zuweisung erfolgt rekursiv, was bedeutet, dass nicht nur die unmittelbaren

Unterelemente, sondern alle untergeordneten Elemente dieses Tag enthalten.

7.6 Übersichtsansichten

Allgemein

In der Version 5.1 von **steadyPRINT** wurde erstmals die neue Startseite eingeführt ([siehe Abbildung: steadyPRINT-Startseite](#)).



Abbildung 87: steadyPRINT Startseite

Hier finden Sie Schnellzugriff auf die Funktionen

1. Druckserver hinzufügen / Drucker hinzufügen
2. Berechtigungen hinzufügen
3. Lizenz hinzufügen

Prüfläufe

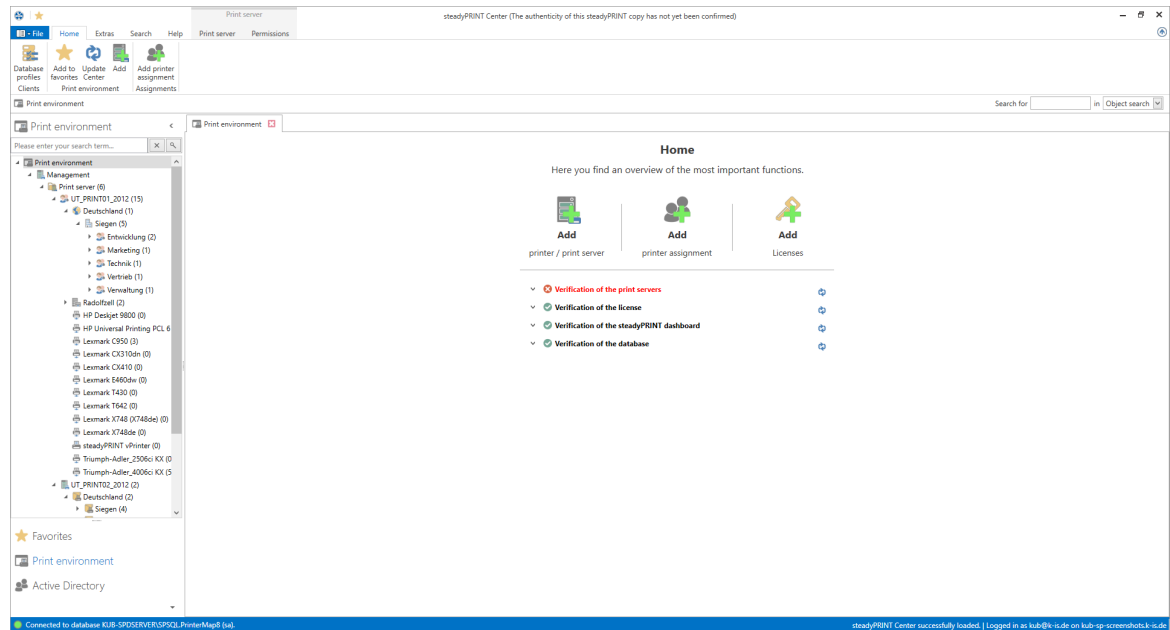
Des weiteren bekommen Sie mit Hilfe der neuen Prüfläufe sofort beim Start des **steadyPRINT Center** eine visuelle Rückmeldung über den Zustand Ihres Systems.

Unter diese Prüfungen fallen bis dato die folgenden Fälle:

- Überprüfung der Masterdruckserver
 - Erreichbarkeit per Ping
 - Status der Druckwarteschlange (siehe Kapitel [Aufwärmzeit der Druckwarteschlange](#))
- Überprüfung der Backupdruckserver
 - Welche Druckserver sind gegen Ausfall gesichert?
 - Bei vorhandenen Druckservern:
 - Erreichbarkeit per Ping
 - Status der Druckerwarteschlange (Siehe Kapitel [Aufwärmzeit der Druckwarteschlange](#))

- Status des **steadyPRINT** Serverdienstes
- Überprüfung der **steadyPRINT** Agents
 - Welche Agents in der **steadyPRINT**-Umgebung benötigen ein Update?
- Überprüfung der **steadyPRINT** Dienste
 - Welche Dienste in der **steadyPRINT**-Umgebung benötigen ein Update?
- Überprüfung der Microsoft SQL Server Native Client Version auf dem Server des **steadyPRINT Dashboards**
 - Zur fehlerfreien Ausführung des **steadyPRINT Dashboards** ist mindestens Version 11 des Microsoft SQL Server Native Client erforderlich.
- Überprüfung der Konfiguration des **steadyPRINT Dashboards**
- Überprüfung des **steadyPRINT Dashboard** Dienstes
- Überprüfung, ob ein Server zum Sammeln von Druckerstatusinformationen eingerichtet ist
- Überprüfung der Gültigkeit Ihrer Lizenz
- Überprüfung des Ablaufdatums Ihrer Lizenz
- Überprüfung des verfügbaren Arbeitsspeichers der **steadyPRINT Datenbank**
- Überprüfung der Antwortzeit der **steadyPRINT Datenbank**
- Überprüfung von fehlerhaften Zuweisungen
 - Existieren Zuweisungen von im Active Directory gesperrten Benutzern?
 - Existieren Zuweisungen von Benutzern, die im Active Directory nicht mehr existieren? (Überprüfung anhand der SID)

Auf dem Screenshot (vgl. Screenshot) finden Sie eine Umgebung, in der 3 Drucker registriert sind. Von diesen 3 Druckservern ist lediglich bei einem der Druckserver ein Backupdruckserver hinterlegt, auf dem zusätzlich der **steadyPRINT Serverdienst** abgeschaltet ist.

Unterhalb der Prüfläufe finden Sie außerdem die wichtigsten Links, um Kontakt zum **steadyPRINT**-Team aufzunehmen oder die **steadyPRINT** Hilfe in Anspruch zu nehmen.

Komponentenübersicht

Computer name	Component	Installed version	Database server	Database name	Last login
KUB-IP-SS.DEV-K-IS.DE	Agent	8.5.0.0	KUB-SPDBSERVER/SPSQL	PrinterMap8	23.11.2020 12:07
KUB-IP-SS.DEV-K-IS.DE	Center	8.5.0.0	KUB-SPDBSERVER/SPSQL	PrinterMap8	23.11.2020 13:19
KUB-IP-SS.DEV-K-IS.DE	Service	8.5.0.0	KUB-SPDBSERVER/SPSQL	PrinterMap8	23.11.2020 12:05
UT_PRINT03_2012.DEV-K-IS.DE	Server	8.5.0.0	KUB-SPDBSERVER/SPSQL	PrinterMap8	23.11.2020 12:05
UT_PRINT03_2012.X-IS.DE	Server	8.5.0.0	KUB-SPDBSERVER/SPSQL	PrinterMap8	23.11.2020 12:05
UT_PRINT05_2019.DEV-K-IS.DE	Server	8.5.0.0	KUB-SPDBSERVER/SPSQL	PrinterMap8	23.11.2020 12:06
UT_PRINT06_2019.DEV-K-IS.DE	Server	8.5.0.0	KUB-SPDBSERVER/SPSQL	PrinterMap8	23.11.2020 12:06

Abbildung 88: Startseite - Komponentenübersicht

In der **Komponentenübersicht** (siehe [Abbildung: Startseite - Komponentenübersicht](#)) sehen Sie die

steadyPRINT Suche



Abbildung 90: Startseite - Suche

Mit der **steadyPRINT Suche** (siehe [Abbildung: Startseite - Suche](#)) haben Sie die Möglichkeit, in Ihrer gesamten **steadyPRINT** Umgebung nach Objekten zu suchen, und sich deren Verknüpfungen anzeigen zu lassen.

So lässt sich beispielsweise im Handumdrehen herausfinden, welche Agentprofile einem Benutzer zugewiesen sind, welche Objekte einen bestimmten IP-Filter mitbenutzen u.ä.

Des Weiteren ist über diese Oberfläche eine neue, verbesserte Active Directory-Suche hinzugekommen, welche Ihnen das Suchen domänenübergreifend erlaubt, und ebenfalls nach bestimmten Objekttypen eingeschränkt werden kann.

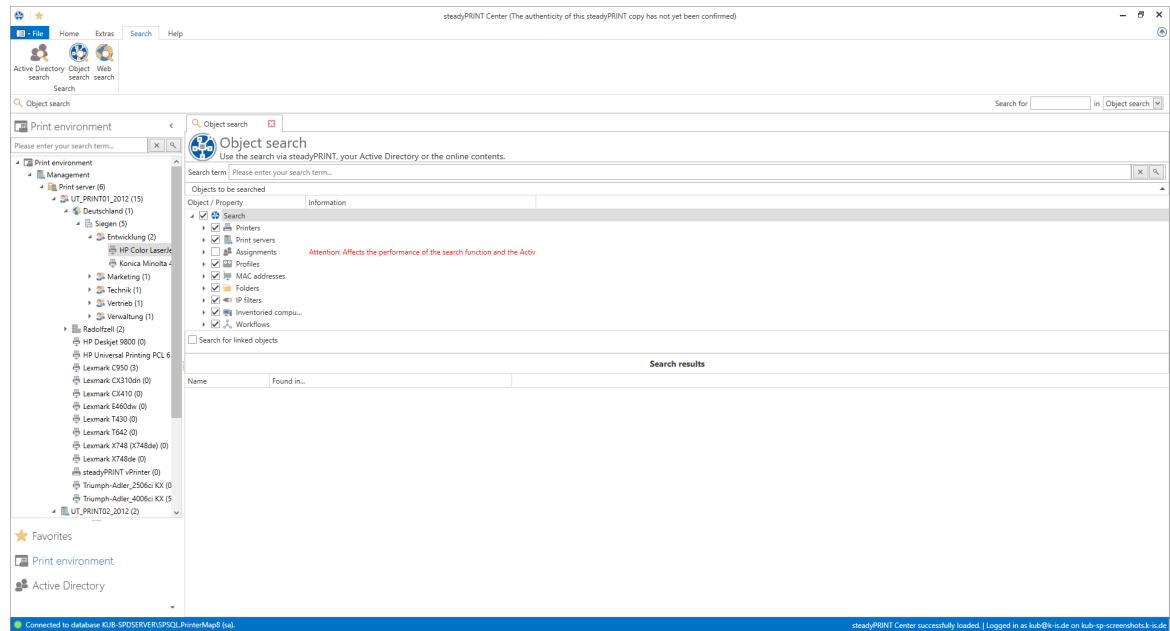
Um diese Komponente abzurunden, finden Sie ebenfalls eine Möglichkeit, direkt in unserer Online-Knowledgebase und dem Handbuch zu suchen, in dem Sie den Reiter Onlinesuche nutzen.

Weitere Informationen zu dieser Komponente und ihrer Vielfältigkeit an Fähigkeiten finden Sie [hier](#).

7.7 Mandantenfähigkeit - Datenbankprofile

Konfiguration der Mandantenfähigkeit - Datenbankprofile

Die Datenbankprofile können verwendet werden, um die Datenbank für das **steadyPRINT Center** während der Laufzeit zu wechseln. Dadurch können sehr einfach Testsysteme und Produktivsysteme gewechselt werden oder das Center mit Kunden- Datenbanken gestartet werden.

Öffnen Sie das **steadyPRINT Center** und Navigieren Sie zu den **Einstellungen -> Datenbankprofile** (siehe [Abbildung: Datenbankprofile in den Einstellungen](#)).



Abbildung 91: Datenbankprofile in den Einstellungen

Anlegen eines neuen Profils

Klicken Sie auf **Hinzufügen**, um ein neues Datenbankprofil anzulegen ([siehe Abbildung: Datenbankprofile - Anlegen eines neuen Profils](#)).

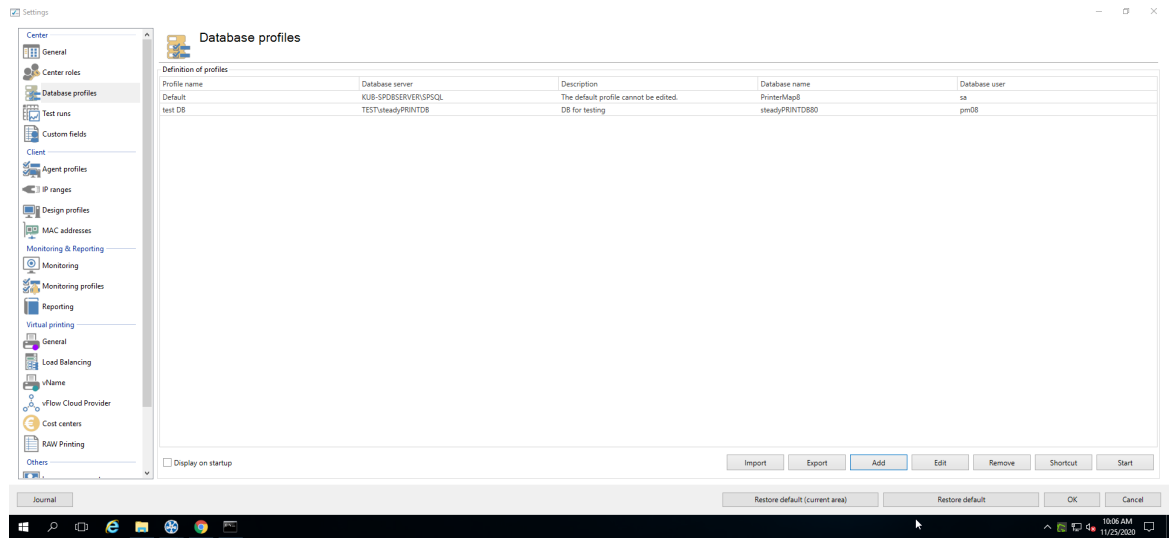

Abbildung 92: Datenbankprofile - Anlegen eines neuen Profils

Name	Beschreibung	Optionen
------	--------------	----------

Profil Name	Der angezeigte Name des Profils.	Erforderlich.
Beschreibung	Die Beschreibung des Profils	Optional.
Servername	Servername\Instanz des Sql Servers oder IP-Adresse des Sql Servers	Wenn Sie versuchen, eine entfernte Datenbank (VPN) zu erreichen, empfiehlt es sich die IP-Adresse statt dem Namen des SQL Servers zu verwenden oder den DNS Namen in der Hosts Datei unter C:\Windows\System32\drivers\etc einzutragen. Weitere Infos: https://www.petri.com/easily-edit-hosts-file-windows-10
Port	Port, der zur Verbindung mit dem Datenbankserver verwendet werden soll.	Wenn Sie das Häkchen nicht anklicken, wird kein spezieller Port zur Verbindung verwendet.
Datenbank Name	Der Name der Datenbank, welche mit dem Profil verknüpft wird.	Erforderlich
Authentifizierungsart	Wählen Sie Windows- oder Sql Authentifizierung.	
Benutzername	Benutzername zur Verbindung mit dem Sql Server.	Wird bei Windows Authentifizierung automatisch mit dem aktuellen Windows Benutzer belegt.
Passwort	Das Passwort des Benutzers	Wird bei Windows Authentifizierung automatisch vergeben.

Als anderer Benutzer einloggen

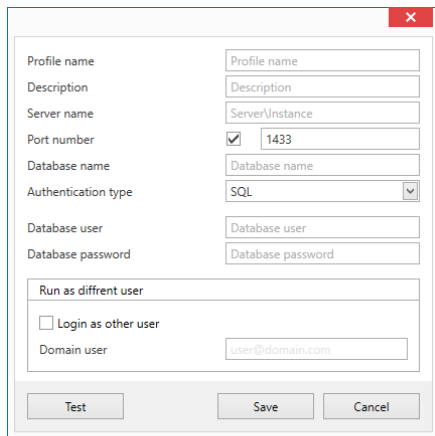
Sie können einen anderen Benutzer verwenden, um das **steadyPRINT Center** zu starten. Dies ist erforderlich, wenn Ihr Windows Benutzer nicht in den Center Rollen verzeichnet ist, um auf das Center, welches in der Datenbank hinterlegt ist, zuzugreifen.

Wenn Sie das **steadyPRINT Center** als anderer Benutzer starten, wird das Center auf dem aktuell laufenden System als der ausgewählte Benutzer gestartet. Die im Datenbankprofil hinterlegte Datenbank wird als Datenquelle verwendet. In einer Windows Konsole werden Sie einmalig nach dem Passwort für den Benutzer gefragt. Der Benutzer muss Rechte haben, um das Center auf dem aktuellen System als Administrator ausführen zu dürfen (lokaler Administrator).

Erstellen einer Verknüpfung

Wurde das Profil erstellt, können Sie eine neue Verknüpfung der Center.exe erstellen, welche dieses Profil startet. Dabei wird das **steadyPRINT Center** mit zusätzlichen Start- Parametern gestartet. Zum Erstellen einer Verknüpfung wählen Sie das gewünschte Profil aus und klicken Sie auf Verknüpfung. Wählen Sie den Ort zum Speichern der Verknüpfung und klicken Sie auf „OK“.

Bearbeiten eines Profils

Klicken Sie auf Bearbeiten, um die unter „Anlegen eines Profils“ vorgenommenen Einstellungen zu modifizieren.

Löschen eines Profils

Wählen Sie ein Profil aus, um dieses zu löschen.

Datenbankprofile beim Starten vom Center anzeigen

Wählen Sie dieses Häkchen aus, um die Auswahl der Profile bei jedem Start vom Center anzuzeigen.

Exportieren von Profilen

Sie können Datenbankprofile für andere Benutzer zugänglich machen. Zum Exportieren von Profilen klicken Sie auf „Exportieren“ und wählen aus der Liste der verfügbaren Profile alle aus, welche Sie exportieren möchten und klicken Sie auf **Exportieren**. Alle relevanten Informationen werden verschlüsselt in einer .xml Datei am auswählbaren Zielort gespeichert und können von anderen Benutzern in der Datenbankprofile-Ansicht importiert werden ([siehe Abbildung: Datenbankprofile - Exportieren von Profilen](#)).



Abbildung 93: Datenbankprofile - Exportieren von Profilen

Importieren von Profilen

Zum importieren von Profilen, klicken Sie auf **Importieren** und wählen die gewünschte .xml Datei aus. Es werden automatisch alle Profile die in der .xml- Datei hinterlegt sind importiert.

Fehleranalyse

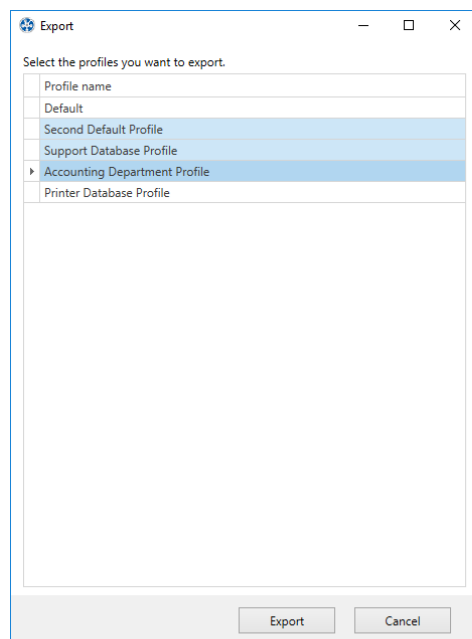
Wenn es Probleme bei der Anmeldung bzw. dem Datenbankprofil gibt, empfiehlt es sich die Verbindung zu testen. Das können Sie im Fenster Neues Profil mit dem Knopf „Testen“ tun.

Sollten Probleme bei der Authentifizierung als Anderer Benutzer entstehen, empfiehlt es sich eine Konsole zu öffnen und das „Ziel:“ des erstellten Shortcuts in der Konsole auszuführen, damit die Fehlermeldung sichtbar wird. Achten Sie ggf. darauf die Konsole als Administrator auszuführen ([siehe Abbildung: Datenbankprofile - Fehleranalyse in der Konsole](#)).



Abbildung 94: Datenbankprofile - Fehleranalyse in der Konsole

7.8 Das Favoritensystem

Ab **steadyPRINT** Version 6.0 steht den Benutzern des **steadyPRINT Center** die Möglichkeit zum Pflegen eigener Favoriten zur Verfügung ([siehe Abbildung steadyPRINT Center Favoritensystem](#)).

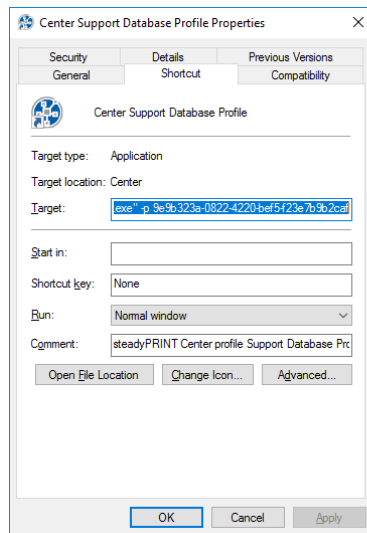

Abbildung 95: steadyPRINT Center: Favoritensystem

Die für den Benutzer hinterlegten Favoriten werden in seinem Userprofil in der Datei Favorites.xml gespeichert, um diese dem Benutzer in jedem Center, welches er bedient, zur Verfügung zu stellen.

Einen solchen Favoriten kann der Benutzer über diverse Arten hinzufügen:

1. Das Kontextmenü eines geöffneten Tabs
2. Das Kontextmenü eines Eintrages im Druckumgebungsbaum
3. Das Kontextmenü von ausgewählten Elementen im Ribbon

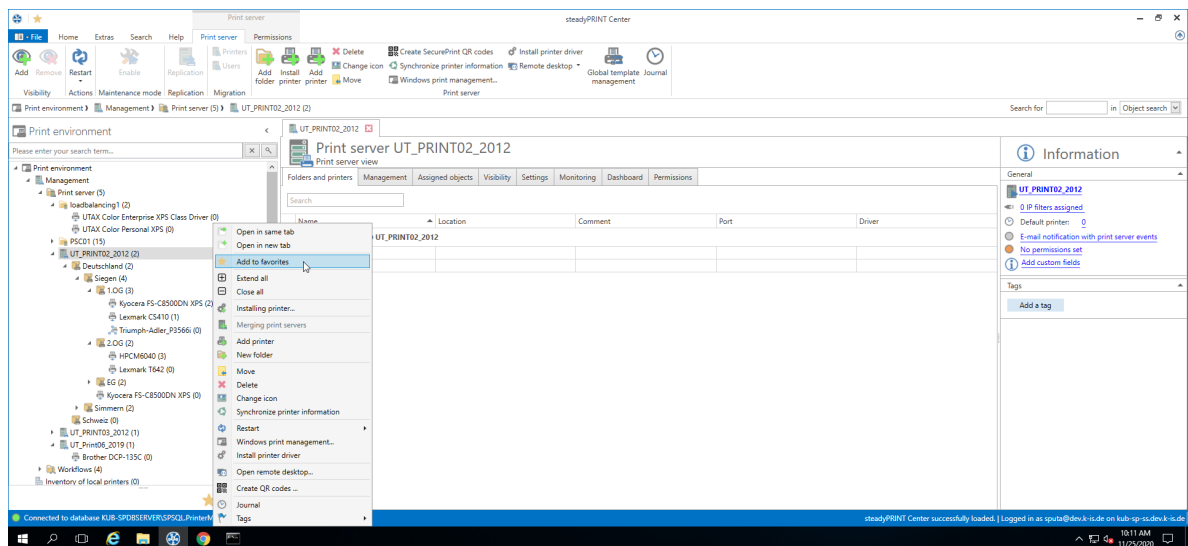
Den Favoritenbaum kann sich ein Benutzer in einer Ordnerstruktur aufbauen, wie dies für ihn in seiner Arbeitsweise am meisten Sinn macht.

Dafür benutzt er das Kontextmenü, welches dem Favoritenbaum zugrunde liegt ([siehe Abbildung teadyPRINT Center: Organisieren der Favoriten](#)).



Abbildung 96: steadyPRINT Center: Organisieren der Favoriten

Wichtig**Klickverhalten auf Einträge im Favoritenbaum**

Die Einträge im Favoritenbaum sind lediglich Links auf die bereits bestehenden Elemente in anderen Bereichen von **steadyPRINT**.

Beispiel: Sollte ein Benutzer einen Drucker in seinem Favoritenbaum haben, und nach Anlage dieses Favoriten die Berechtigung - mittels der Center-Rollen - auf diesen Drucker verlieren, bleibt der Eintrag dieses Druckers im Favoritenbaum weiterhin erhalten. Dem Benutzer ist es jedoch an dieser Stelle nicht mehr möglich, diesen Drucker zu öffnen.

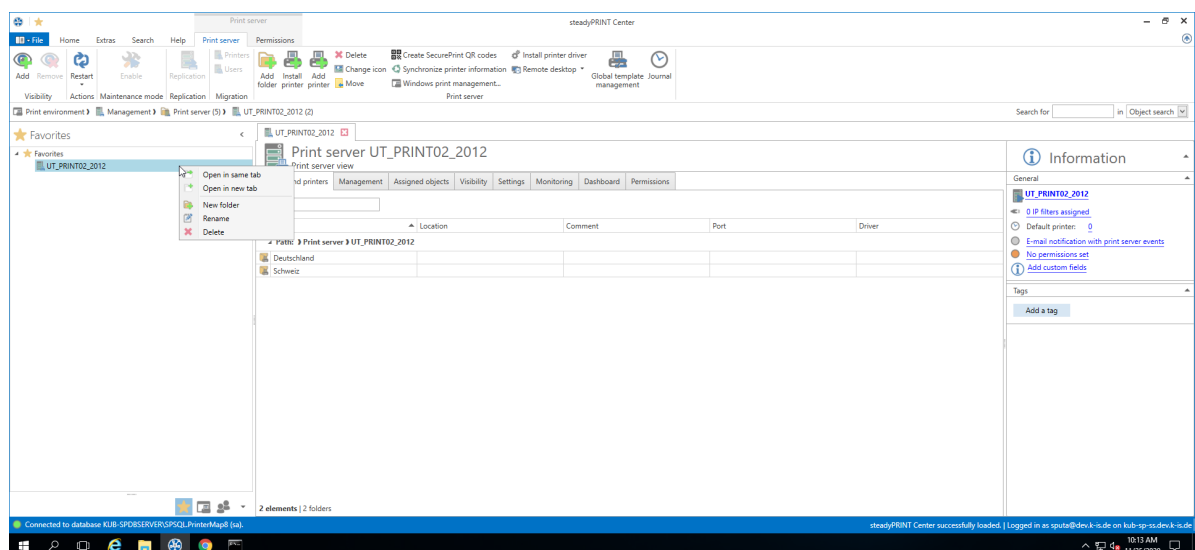
7.9 Arbeiten mit Tabs

Ab Version 6.0 von **steadyPRINT** ist es dem Benutzer des **steadyPRINT Center** möglich, die Elemente des Baumes in Reiterkarten zu öffnen, um auf diese Art schnell und einfach zwischen Druckern, Druckservern, Computern und ähnlichem hin- und her zu springen.

Um ein Element in einer neuen Reiterkarte zu öffnen, öffnen Sie einfach das Kontextmenü des Elements und wählen "In neuem Tab öffnen" ([siehe Abbildung steadyPRINT Center: Öffnen in aktivem Tab / Öffnen in neuem Tab](#)).



Abbildung 97: steadyPRINT Center: Öffnen in aktivem Tab / Öffnen in neuem Tab

Ihre geöffneten Reiterkarten können Sie über das Kontextmenü der Reiterkarte oder das kleine "x" im rechten Bereich schließen ([siehe Abbildung steadyPRINT Center: Schließen von Tabs](#)).

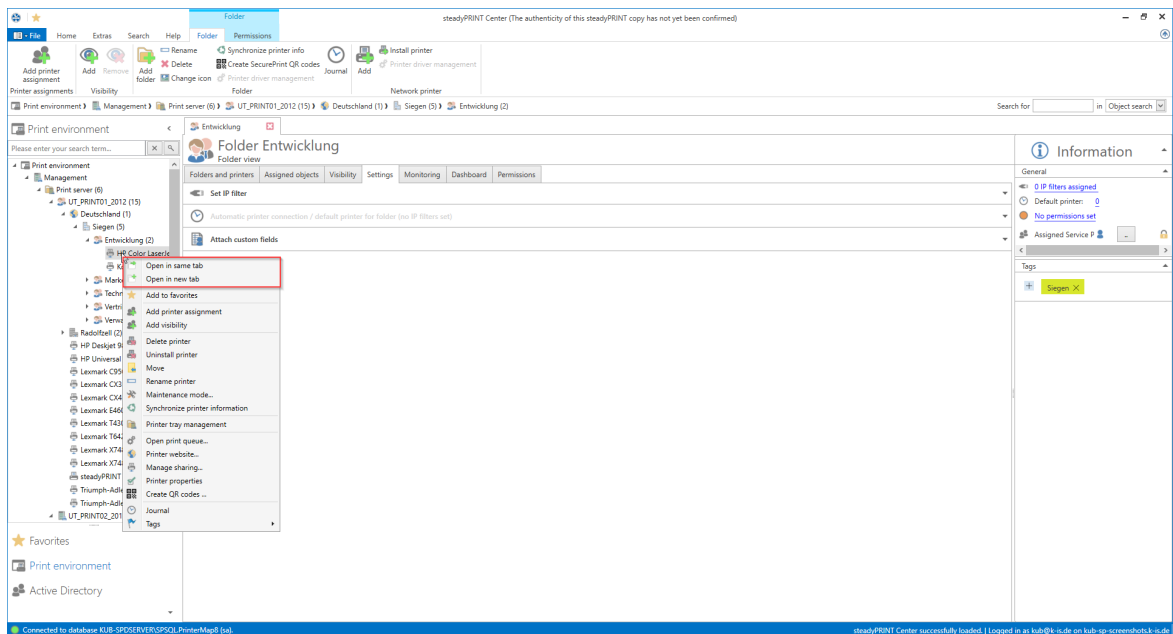

Abbildung 98: steadyPRINT Center: Schließen von Tabs

Sollten Sie das Standardverhalten von **steadyPRINT** beim Klick auf ein Element verändern wollen, haben Sie dazu in den Einstellungen des **steadyPRINT Centers** die Möglichkeit hierzu ([siehe Abbildung steadyPRINT Center: Standardverhalten von Tabs](#)).

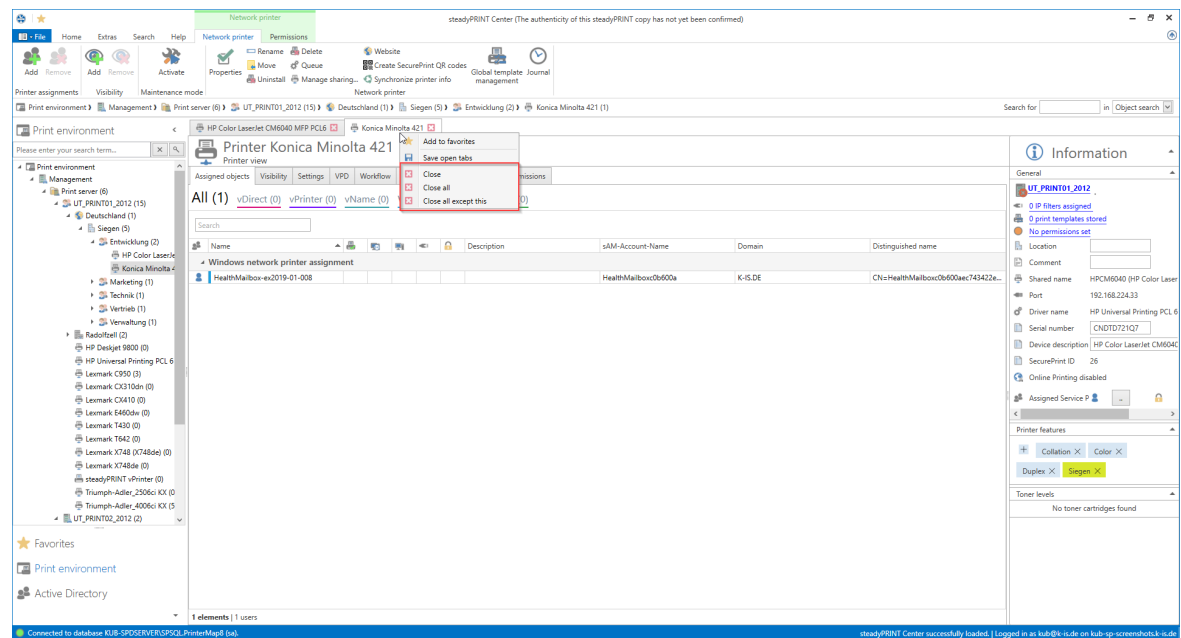

Abbildung 99: steadyPRINT Center: Standardverhalten von Tabs

Die geöffneten Tabs kann **steadyPRINT** für Sie speichern, und bei Ihrem nächsten Start automatisch für Sie öffnen.

Hierzu klicken Sie einfach auf einen beliebigen geöffneten Tab und wählen "Offene Tabs speichern", und **steadyPRINT** übernimmt den Rest ([siehe Abbildung steadyPRINT Center: Speichern von Tabs](#)).

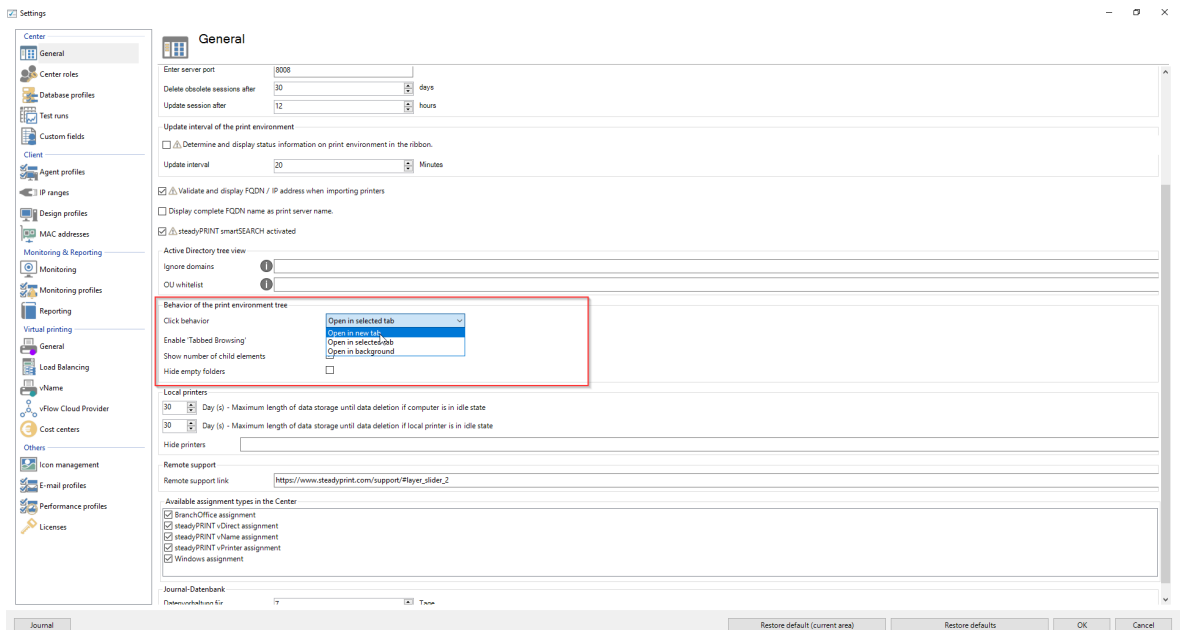

Abbildung 100: steadyPRINT Center: Speichern von Tabs

7.10 Schnellzugriff

Alle statischen Funktionen, die Sie im Ribbon des **steadyPRINT Center** finden, können Sie sich als Schnellzugriff hinterlegen lassen.

Hierzu bedarf es eines Rechtsklicks auf die gewünschte Funktion, danach ein Klick auf "Zu Schnellwerkzeuggeste hinzufügen" ([siehe Abbildung steadyPRINT Center: Erstellen eines Schnellzugriffs](#)).

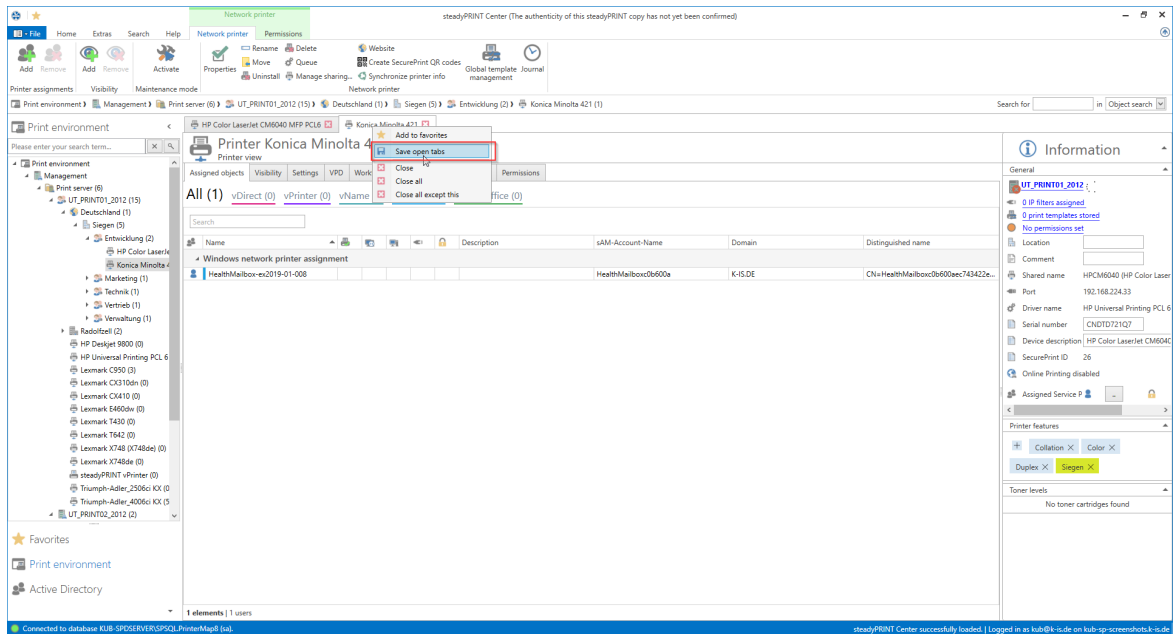

Abbildung 101: steadyPRINT Center: Erstellen eines Schnellzugriffs

Daraufhin finden Sie Ihren Schnellzugriff im oberen linken Bereich des Fenster ([siehe Abbildung steadyPRINT Center: Schnellzugriff](#)).

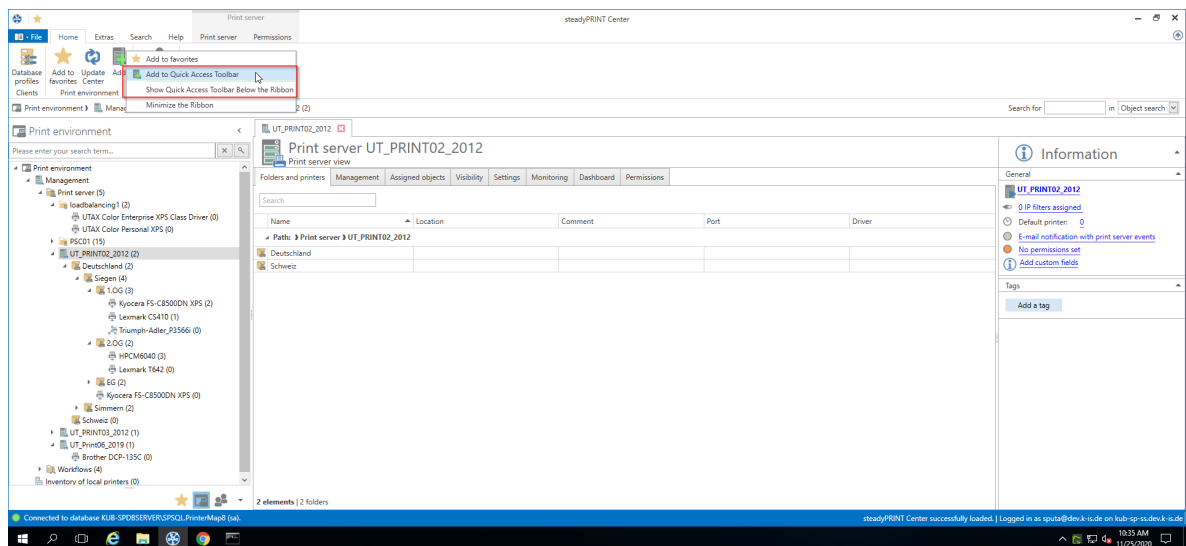

Abbildung 102: steadyPRINT Center: Schnellzugriff

Diese Schnellzugriffe werden in der Datenbank für den Benutzer gespeichert, und bei jedem Start des *steadyPRINT Center* erneut geladen.

7.11 Benachrichtigungen

Das *steadyPRINT Center* verfügt über ein Benachrichtigungssystem, welches es erlaubt, Push-Benachrichtigungen zu senden und zu empfangen. Findet zum Beispiel die Änderung einer Zuweisung für einen Benutzer statt, wird automatisch diese Information an den betroffenen Client weitergeleitet, der daraufhin die Druckerzuweisungen aktualisiert.

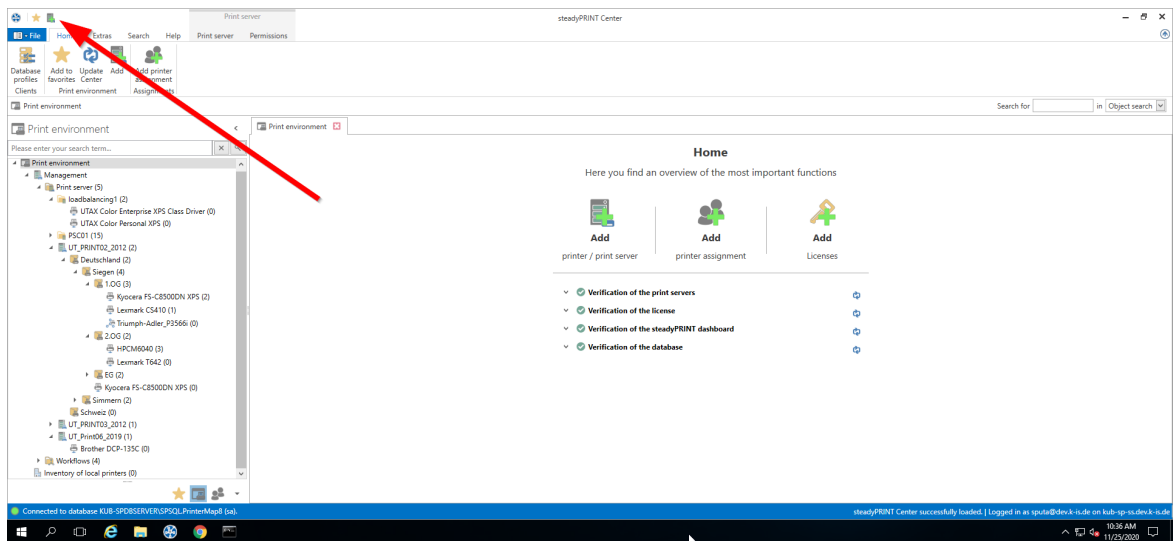
Seit der *Version 7.5.0* findet zudem eine Benachrichtigung aller gerade aktiven Center-Administratoren statt. Damit werden diese im laufenden Betrieb über Änderungen in der *steadyPRINT*-Druckumgebung informiert. Die Anzeige erfolgt unterhalb des Menübands in einer Infoleiste (siehe [Abbildung Push-Benachrichtigung](#)).



Abbildung 103: steadyPRINT Center: Push-Benachrichtigung

Hinweis *Push-Benachrichtigung*

Die Push-Benachrichtigungen verwenden im Standard den 8009. Eine Änderung ist über die Einstellung im *steadyPRINT Center* möglich.

Bei der Verwendung der integrierten Windows-Authentifizierung, hinterlegen Sie bitte den angegebenen Dienstbenutzer in den Einstellungen vom **steadyPRINT Center** an.

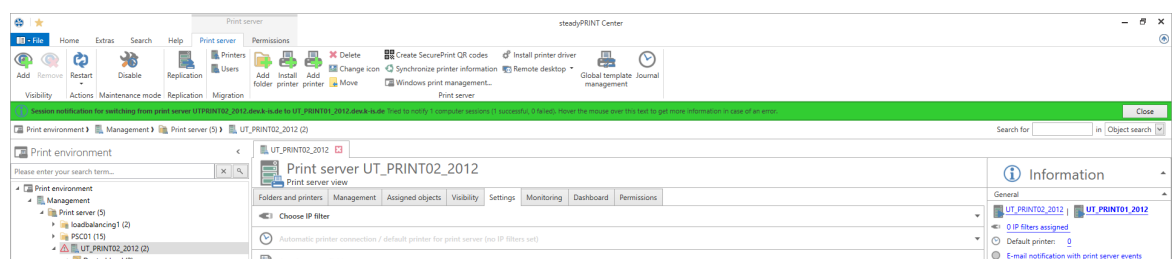
7.12 steadyPRINT Dashboard

Ab Version 6.5 haben Sie die Möglichkeit, sich den Status Ihrer gesamten Druckerumgebung im **steadyPRINT Dashboard** anzeigen zu lassen.

Dieses erreichen Sie über das Menüband ([siehe Abbildung steadyPRINT Center: Erreichbarkeit des Dashboard \(a\)](#)) und die Detailansichten der Objekte im Baum ([siehe Abbildung steadyPRINT Center: Erreichbarkeit des Dashboard \(b\)](#)).



Abbildung 104: steadyPRINT Center: Erreichbarkeit des Dashboard (a)



Abbildung 105: steadyPRINT Center: Erreichbarkeit des Dashboard (b)

Alle Informationen, die Sie hier sehen, sind Live-Daten, werden also in Echtzeit in der Umgebung

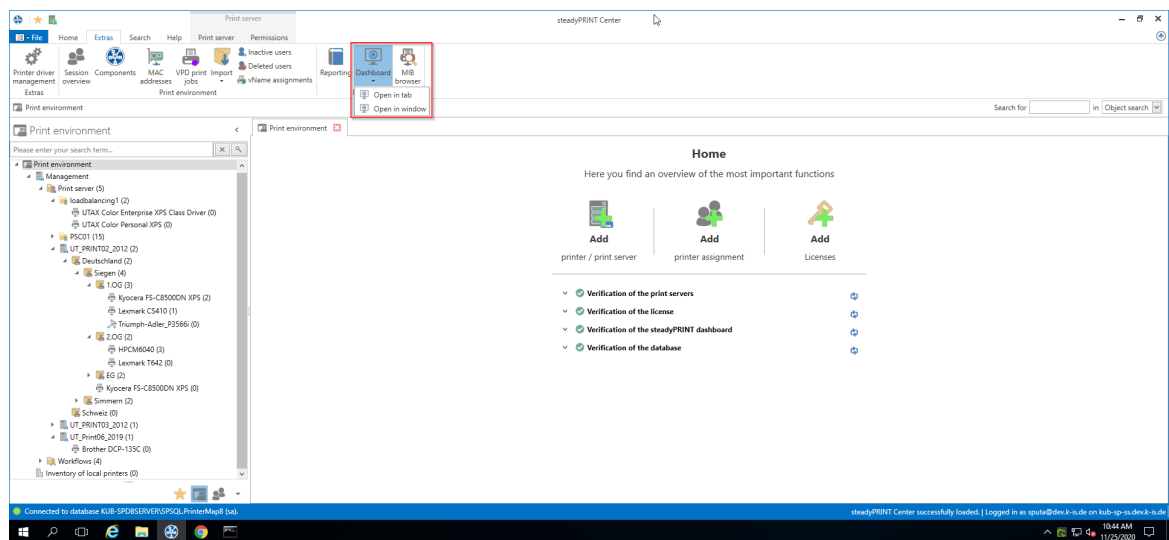
gesammelt.

Zusätzliche Eigenschaften

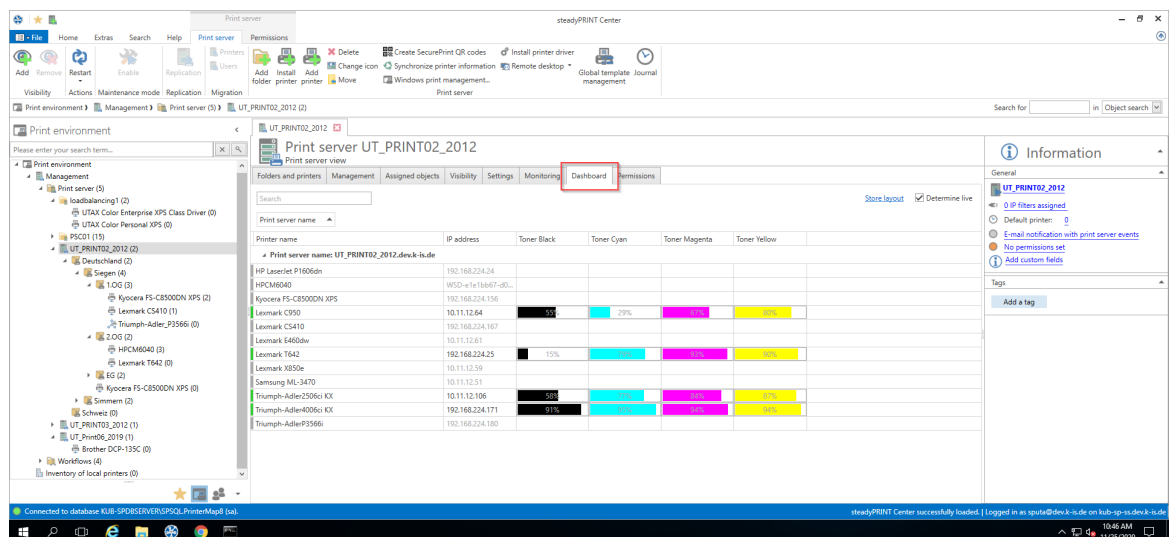
In der Tabelle haben Sie die Möglichkeit, sich weitere Informationen wie Seriennummer, Seitenzahl u.ä. anzeigen zu lassen ([siehe Abbildung steadyPRINT-Rollenübersicht](#)).



Abbildung 106: steadyPRINT - Rollenübersicht

7.13 Berechtigungen im steadyPRINT Center

Das **steadyPRINT Center** verfügt über ein eigenes Berechtigungssystem auf Basis von Rollen. Darüber erfolgt sowohl eine Authentifizierung als auch Autorisierung des Zugriffs auf Funktionen und Objekte.

Rollen

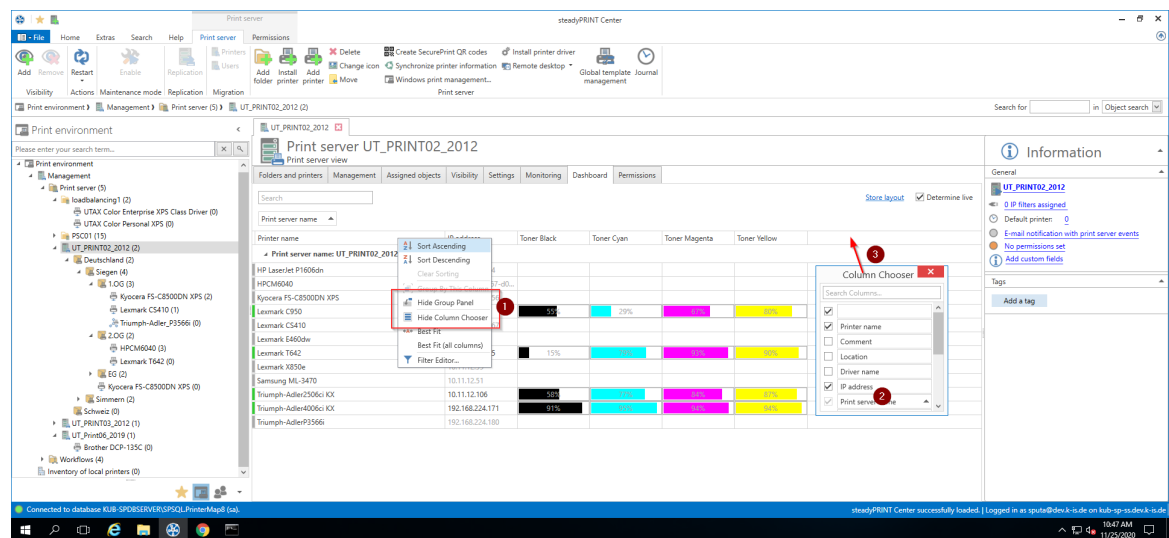
Über **Datei > Einstellungen > Center roles** im **steadyPRINT Center**, können eigene Rollen definiert und Domänen-Accounts in diese aufgenommen werden ([siehe Abbildung steadyPRINT Center - Rollenübersicht](#)).

Eine neu angelegte Rolle besitzt nach der Erstellung zunächst keinerlei Berechtigungen – diese müssen dediziert vergeben werden. Die obligatorische und vordefinierte Rolle **sysadmin** verfügt dagegen über einen Vollzugriff auf alle Objekte und Einstellungen im **steadyPRINT Center**. Beim initialen Anlegen der **sysadmin**-Rolle fügt **steadyPRINT** automatisch die Gruppe **Builtin\Administratoren** hinzu sowie den Benutzer, welcher erstmalig das **steadyPRINT Center** startet. Eine Anpassung der berechtigten Administratoren kann jedoch nachträglich erfolgen.



Abbildung 107: steadyPRINT - Rollenübersicht

Rolleneigenschaften

In den Eigenschaften einer Center-Rolle erfolgt die Vergabe der Zugriffsberechtigungen für die hinterlegten Accounts (Benutzer, Gruppen und Computer) innerhalb vom **steadyPRINT Center**. Die Berechtigungen selbst sind in unterschiedliche Bereiche unterteilt und Ebenen zugeordnet ([siehe Abbildung steadyPRINT Center - Rolle](#)).

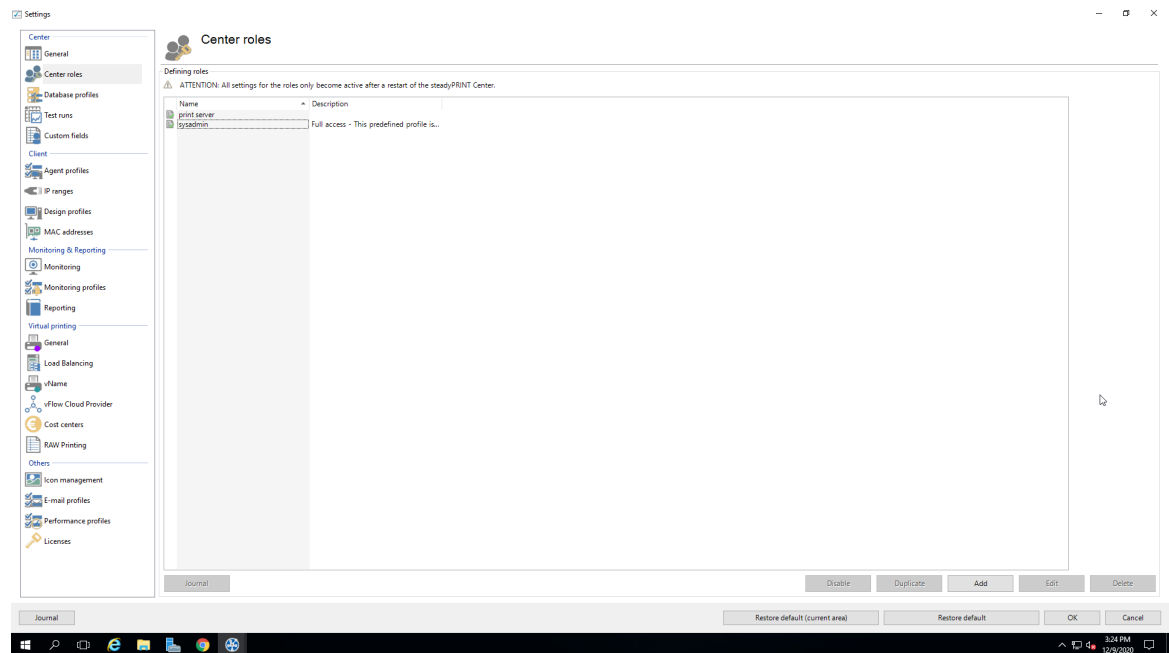

Abbildung 108: steadyPRINT - Rolle

Berechtigungen

Für die Vergabe der Berechtigungen auf Funktionen und Objekte stehen 3 Stufen zur Verfügung:

- Erteilen: Erteilt den Vollzugriff auf die Funktion und/oder das Objekt.
- Nur lesend: Erteilt einen Lesezugriff auf das Objekt.
- Verweigern: Verweigert den Zugriff auf die Funktion und/oder das Objekt.

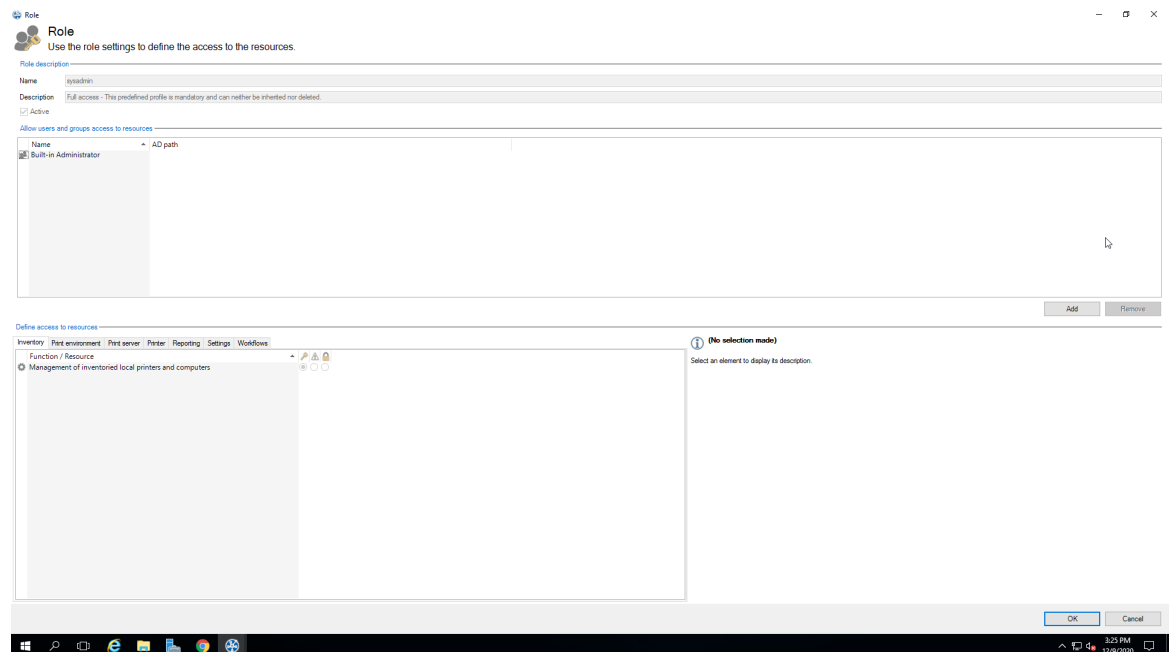
Hinweis **Ausblenden einzelner Druckserver, Drucker und Ordner im Baum**

Durch die Vergabe der Berechtigung **Verweigern** für das Verwalten von Druckservern und Druckern, können Sie diese für gewünschte Accounts ausblenden. Druckserver, Drucker oder Ordner zeigt das **steadyPRINT Center** somit nicht an (siehe Abschnitt [Rollen mit Objekten Verknüpfen](#)).

Rollen mit Objekten verknüpfen

Im **steadyPRINT Center** geschieht die Berechtigungsvergabe auf Druckserver und Drucker sowie Ordner durch das Verknüpfen der verfügbaren Rollen.



Abbildung 109: steadyPRINT - Verknüpfung der Rollen

Die Abbildung [steadyPRINT Center - Verknüpfung der Rollen](#) zeigt eine Berechtigungsvergabe auf Ordnerbene unterhalb des Druckservers **bps**. Dadurch erhält die Rolle **Access Admin DE** Zugriff auf den Ordner **Deutschland** sowie alle darunterliegenden Objekte (Drucker und Ordner).

Hinweis **Verknüpfung der Rolle sysadmin**

Die obligatorische und vordefinierte Rolle **sysadmin** ist weder sichtbar noch abwählbar.

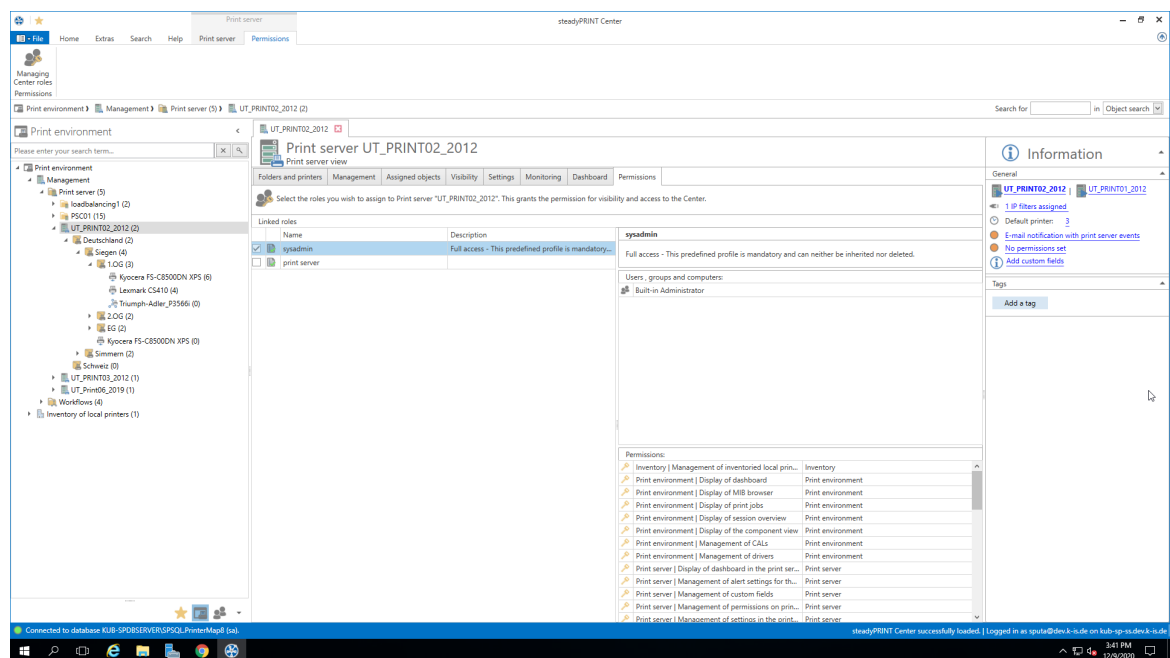
Vererbung

Durch das Setzen des Häkchens [Inherit permissions](#) aus [Abbildung steadyPRINT Center - Verknüpfung der Rollen](#) erfolgt eine Rollenvererbung vom darüberliegenden Objekt. Eine Vererbung findet solange statt, bis sie von verknüpften Rollen auf einem darunterliegenden Objekt wieder aufgehoben wird.

Authentifizierung und Autorisierung

Das [steadyPRINT Center](#) authentifiziert einen Benutzer anhand der Rollen und den darin hinterlegten Accounts. Schlägt die Authentifizierung gegen die verfügbaren Rollen fehl, ermöglicht das [steadyPRINT Center](#) eine Anmeldung mit einem alternativen Benutzer oder das Beenden ([siehe Abbildung steadyPRINT Center - Authentifizierung fehlgeschlagen](#)).

Hinweis *Authentifizierung durch Gruppenzugehörigkeit*

Das [steadyPRINT Center](#) authentifiziert den Benutzer u.a. aufgrund seiner Gruppenzugehörigkeit. Dabei erfolgt eine Auswertung von verschachtelten Gruppen.



Abbildung 110: steadyPRINT - Authentifizierung fehlgeschlagen

Zur Autorisierung eines Zugriffs auf eine Funktion oder ein Objekt, prüft das [steadyPRINT Center](#) alle verfügbaren und dem Benutzer zugeordneten Rollen. Aus diesen findet schließlich die höchste Berechtigungsstufe (hoch = [Erteilen](#), niedrig = [Verweigern](#)) für den Autorisierungsvorgang Anwendung. Die folgende [Abbildung teadyPRINT - Autorisierung](#) zeigt beispielhaft die Anzeige für einen nicht autorisierten Zugriff auf Funktionen und Objekte.

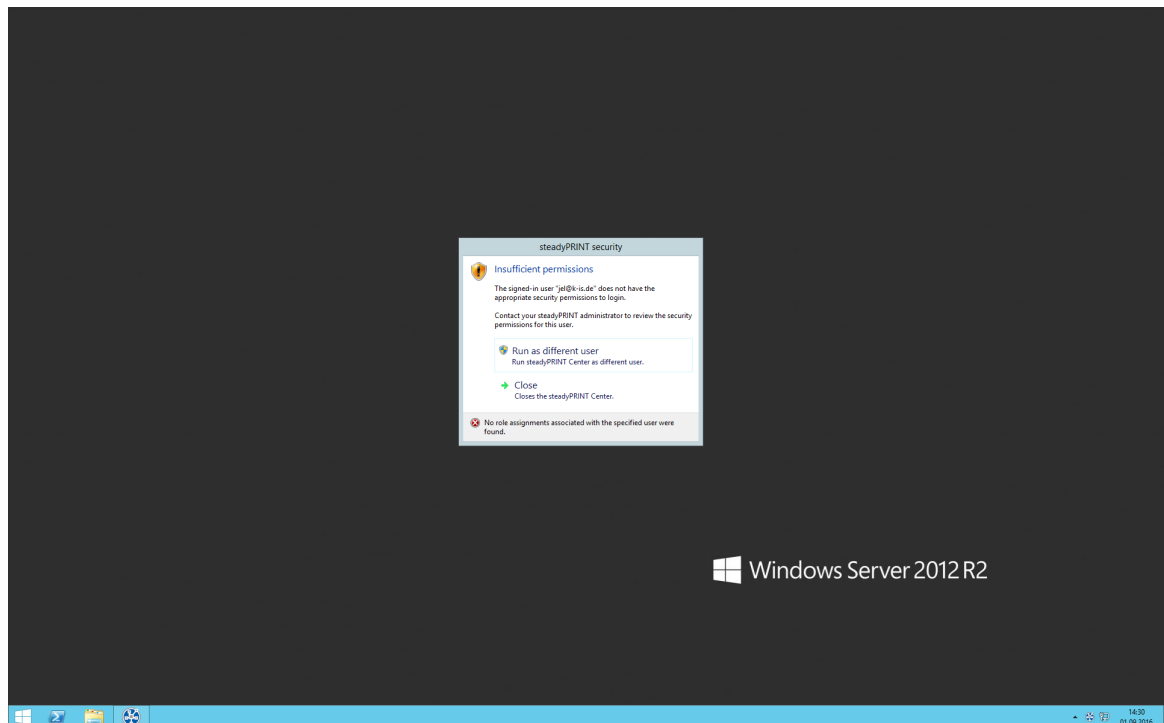

Abbildung 111: steadyPRINT - Autorisierung

7.14 Inventarisierung der Computer und lokalen Drucker

Die Inventarisierung ermöglicht Ihnen einen Überblick über Computer und deren lokal angeschlossene Drucker. Dazu gehören zum Beispiel die Ressourcen eines Computers sowie per USB oder LPT angeschlossene Geräte. Davon ausgenommen sind derzeit Thin Clients.

Für die Aufnahme der Computer und Drucker ist der **steadyPRINT Agent** verantwortlich. Der Vorgang der Inventarisierung findet bei jedem Start des Agents statt. Computer und lokale Drucker befinden sich nach der Erfassung im **steadyPRINT Center** unter dem separaten Baumknoten **Inventarisierung lokaler Drucker**. Um die Übersicht der jeweiligen Drucker zu gewährleisten, sind diese dem IP-Netz und dem Client zugeordnet. Die Bestimmung der Netzwerkadresse findet anhand der Client IP-Adresse und der verfügbaren Subnetmaske statt. Liegt der Client aufgrund mehrerer Netzwerkadapter in unterschiedlichen IP-Netzen, hinterlegt der **steadyPRINT Agent** für jedes Netz einen separaten Eintrag. In der Detailansicht der jeweiligen Geräte befinden sich zudem die an dem Client angemeldeten Benutzer und diverse Details ([siehe Abbildung - steadyPRINT Center - Inventarisierung lokaler Drucker](#)).

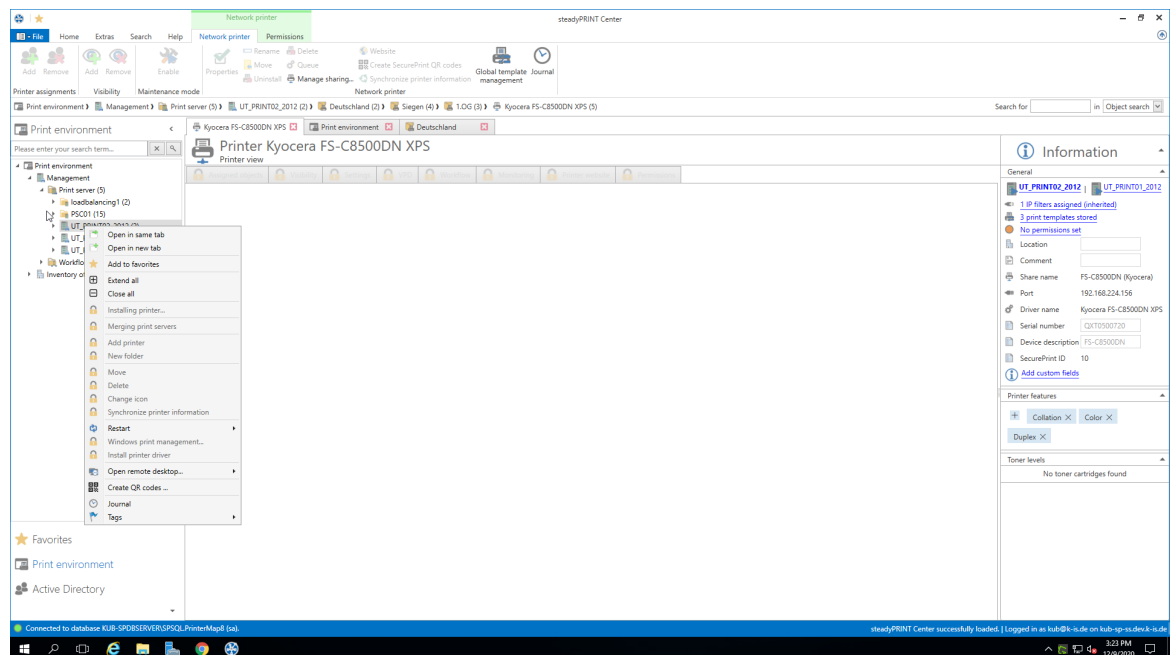

Abbildung 112: steadyPRINT Center - Inventarisierung Lokaler Drucker

Zur Aktivierung der Inventarisierung von Computerinformationen und/oder lokalen Druckern, ist die Einstellung [Computerinformationen inventarisieren](#) und/oder [Lokale Drucker inventarisieren](#) unter [Einstellungen > Agent-Profile > \[Profil\] > Inventarisierung](#) im **steadyPRINT Center** zu aktivieren. Dort können Sie auch die maximale Speicherung der Daten für lokale Drucker konfigurieren.

Hinweis **Keine Inventarisierung für Remote-Sitzungen**

Der **steadyPRINT Agent** führt eine Inventarisierung nur in einer lokalen Workstation-Sitzung durch.

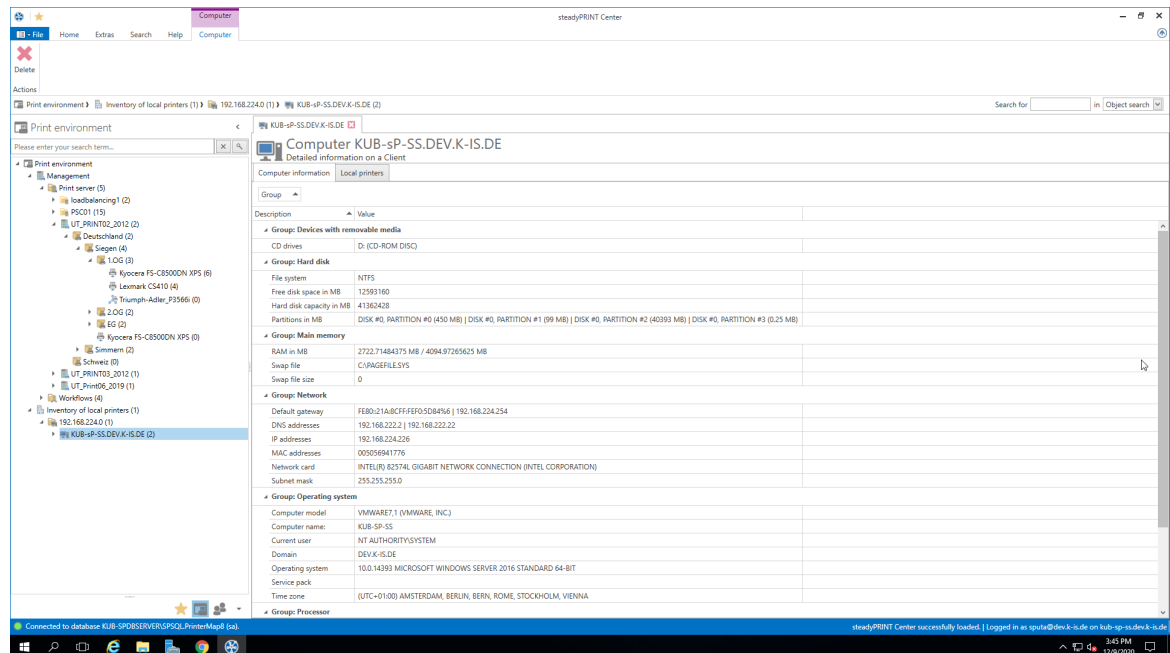
Hinweis **Clients ohne Drucker**

Clients ohne Drucker zeigt das **steadyPRINT Center** im Baum nicht an, um eine bessere Übersicht zu gewährleisten.

Hinweis **steadyPRINT VPD**

In der Inventarisierung werden Drucker, welche mit dem **steadyPRINT VPD** Treiber betrieben werden, ausgeblendet.

7.15 Citrix Clientdrucker (Citrix Universal Printer Treiber) mit steadyPRINT

Citrix bietet die Möglichkeit und Technologie einen Clientdrucker mit in die Terminalserverumgebung zu übernehmen, ohne dafür zusätzliche Treiber vom Hersteller auf dem [Citrix XenApp Server](#) selbst installieren zu müssen. Gleichsam bietet dieses Feature die Komprimierung des Druckdatenstroms. Zur Sicherstellung der Funktionalität werden lokal auf dem Citrix XenApp Server installierte und Citrix-eigene Treiber sowie Dienste benötigt und verwendet. Die gesamte Thematik ist von Citrix im folgenden

Dokument beschreiben: <https://docs.citrix.com/en-us/xenapp-and-xendesktop/7-15-ltsr/printing.html>

Vorgehensweise zur Nutzung von Citrix Clientdruckern mit steadyPRINT

Als Voraussetzung für die automatische Erstellung und Übernahme der Clientdrucker unter Verwendung vom [Citrix Universal Printer Treiber](#) in die Terminalserverumgebung ist der [steadyPRINT Agent](#) auf der Workstation und auf dem Citrix XenApp Server zu installieren. Sie können die Drucker auch ohne Agent auf dem Client verwenden, jedoch ist dann die Verwaltung der Client-Druckeranmeldung manuell vorzunehmen.

Schritte:

1. Aktivieren Sie Option [Citrix Universal Printer Treiber \(UPD\) auf XenApp-Server verwenden](#) unter den Agent-Profilen in den Einstellungen vom [steadyPRINT Center](#).
2. Fügen Sie eine Druckerzuweisung über den [steadyPRINT Agent](#) auf dem Client, dem Citrix XenApp Server oder per [steadyPRINT Center](#) für einen Benutzer, eine Gruppe oder einen Computer hinzu.
3. Der [steadyPRINT Agent](#) auf dem Client verbindet den gewünschten Drucker für die getätigte Druckerzuweisung.
4. Der [steadyPRINT Agent](#) auf dem Citrix XenApp Server erstellt schließlich den Clientdrucker unter Verwendung vom Citrix Universal Printer Treiber.

Hinweis **Verbindungsdauer von Citrix Clientdruckern**

Ist der Drucker am Client nicht direkt verfügbar, kann die Erstellung vom Clientdrucker auf dem Citrix XenApp Server einen Augenblick lang dauern und steht damit erst nach einer kurzen Wartezeit zur Verfügung.

Hinweis **Deaktivierung der Option für die administrative Treiberinstallation auf einem Terminalserver**

Stellen Sie sicher, dass die Option [administrative Treiberinstallation auf einem Terminalserver](#) deaktiviert ist. Andernfalls wird der Herstellertreiber vom Druckserver auf dem Citrix XenApp Server automatisch durch den [steadyPRINT Agent](#) installiert.

Hinweis **Verwendung von vorinstallierten Herstellertreibern**

Der [steadyPRINT Agent](#) versucht bei der Erstellung der Druckeranmeldung zunächst den Herstellertreiber zu verwenden. Erst wenn dieser nicht verfügbar ist und die Option [administrative Treiberinstallation auf einem Terminalserver](#) deaktiviert ist, verwendet der [steadyPRINT Agent](#) den [Citrix Universal Printer Treiber](#) für die Erstellung des Sitzungsdruckers.

Hinweis **Wiederherstellung von alten Sitzungsdruckern**

Standardmäßig findet eine Wiederherstellung der alten Sitzungsdrucker durch eine vordefinierte Citrix-Richtlinie statt. Dadurch sieht der Benutzer seine Clientdrucker unter Umständen mehrfach. Dies resultiert aus unterschiedlichen Sitzungen des Anwenders. Um diesen Umstand zu vermeiden, können Sie die entsprechende Citrix-Richtlinie deaktivieren und für die jeweiligen Benutzer zuweisen. Die Richtlinie selbst finden Sie im Citrix AppCenter unter [\[Richtlinie\] > ICA > Drucken > Clientdrucker > Gespeicherte und wiederhergestellte Clientdrucker](#)

7.16 Wartungsmodus für Drucker

steadyPRINT bietet die Möglichkeit eines Wartungsmodus für Drucker, um z.B. Wartungsarbeiten durchführen zu können. Dazu gehen Sie wie folgt vor:

Sie können einen bestimmten Drucker entweder über das Kontextmenü oder die Schaltfläche **Aktivieren** im Ribbon des Druckers in den Wartungsmodus versetzen ([siehe Abbildung steadyPRINT Center - Wartungsmodus für Drucker aktivieren](#)).



Abbildung 113: steadyPRINT Center - Wartungsmodus für Drucker aktivieren



Abbildung 114: steadyPRINT Center - Wartungsmodus für Drucker aktivieren

Zur Deaktivierung des Wartungsmodus für einen Drucker gehen Sie analog vor. Im nachfolgenden Fenster „Wartungsmodus“ ist bereits eine Standardnachricht hinterlegt. Diese kann von Ihnen für die Wartung jederzeit angepasst werden. Außerdem können Sie optional einstellen, ob eine Benutzerbestätigung für die Nachricht erzwungen wird.

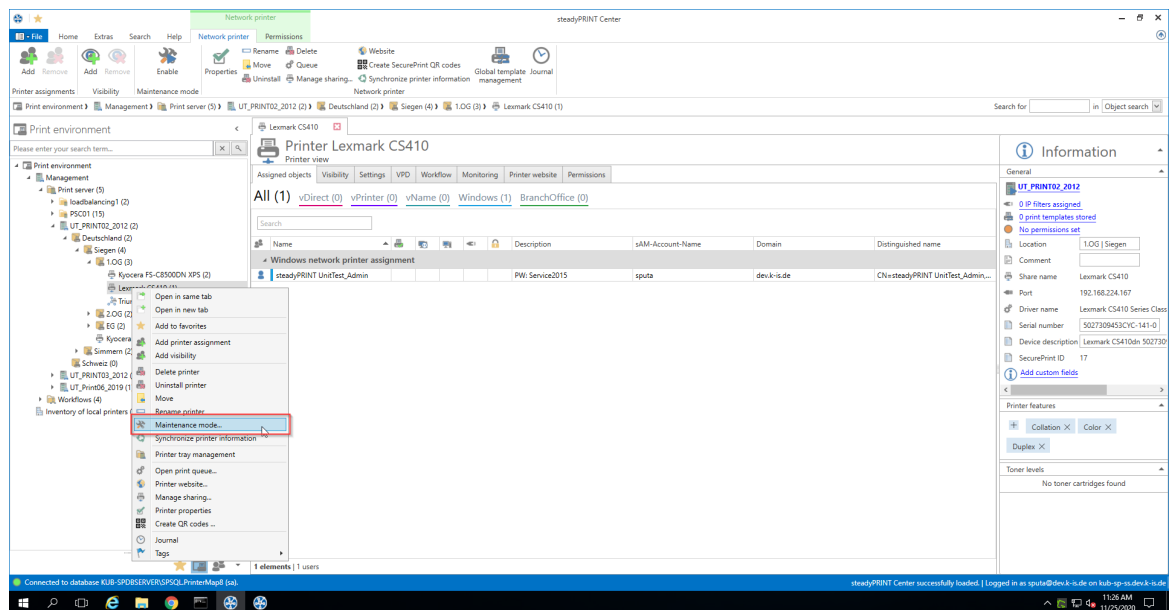
Die Druckerzuweisung wird bei allen Benutzern entfernt, sodass kein versehentliches Drucken mehr möglich ist. Des Weiteren werden die Benutzer über ein Popup-Fenster ([siehe Abbildung - steadyPRINT Agent - Benachrichtigung beim User](#)) über den Wartungsmodus informiert. Dies wird ebenfalls im [steadyPRINT Center](#) und [steadyPRINT Agent](#) angezeigt ([siehe Abbildung - steadyPRINT Agent - Drucker im Wartungsmodus](#)).

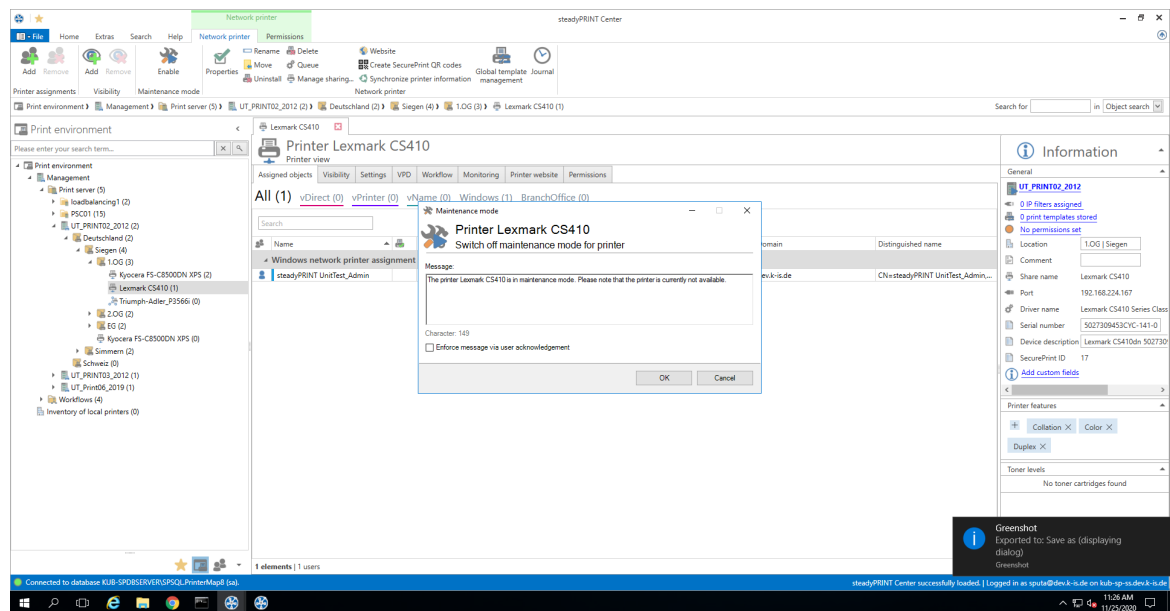

Abbildung 115: steadyPRINT Agent - Benachrichtigung beim User



Abbildung 116: steadyPRINT Agent - Drucker im Wartungsmodus

7.17 Synchronisation der Druckerinformationen

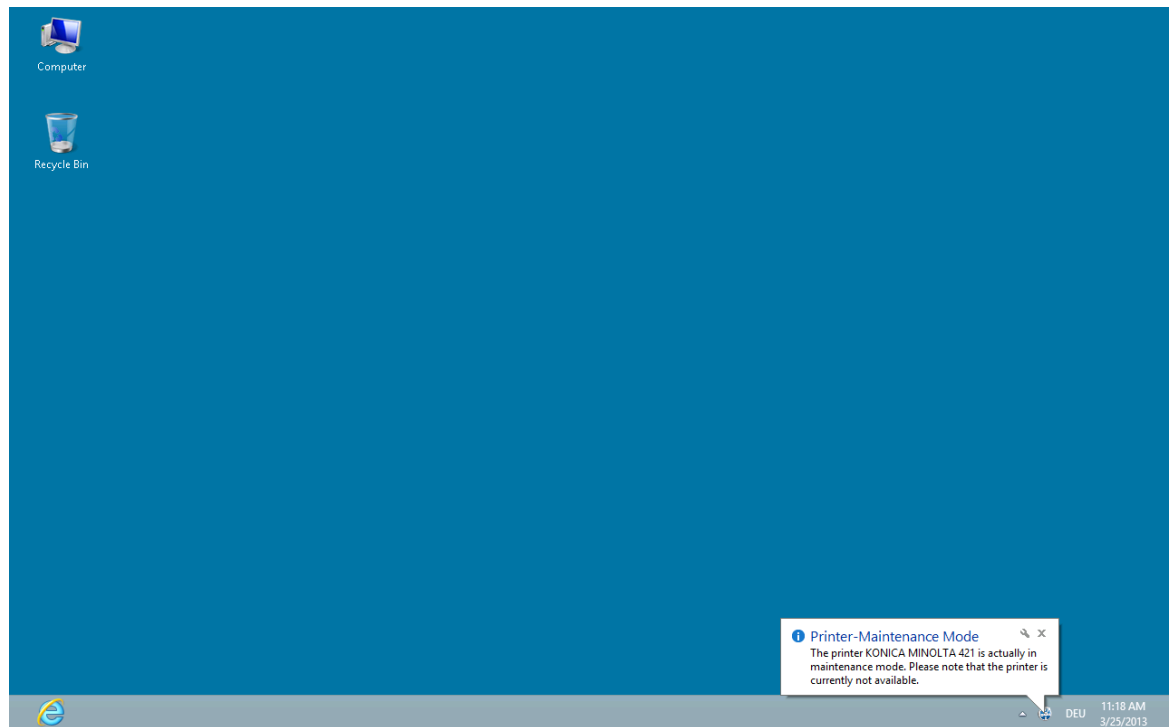
Allgemein

Die Synchronisation der Druckerinformationen ist auf 3 Arten möglich:

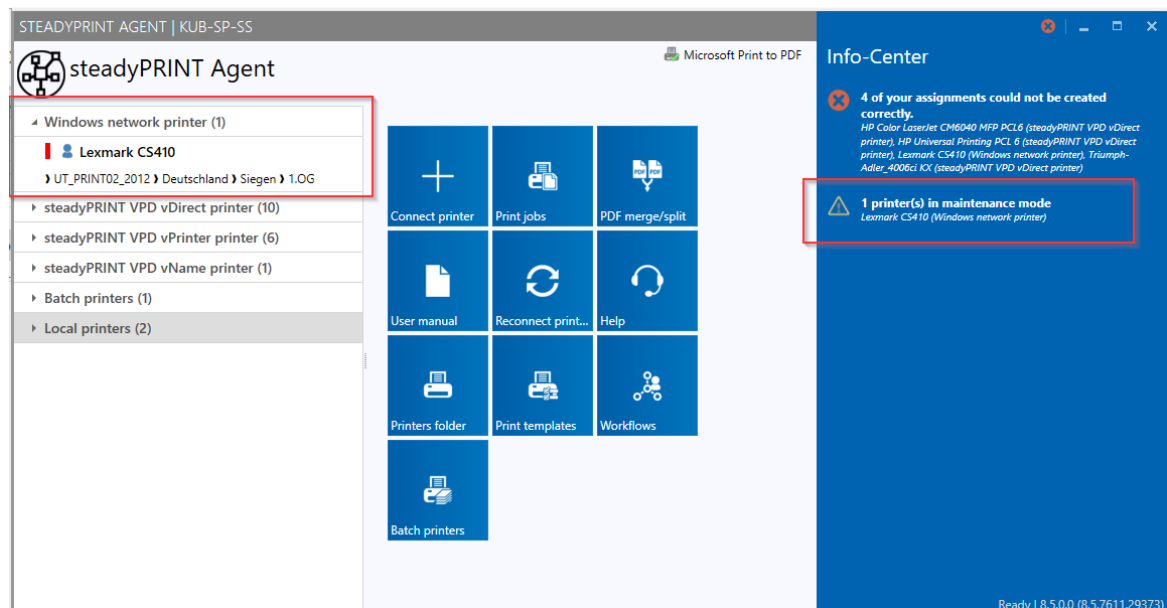

Abbildung 117: Synchronisation der Druckerinformationen über Kontextmenü

1. Durch den Administrator über das Kontextmenü des Druckerbaumes ([siehe Abbildung Synchronisation der Druckerinformationen über Kontextmenü](#)).
2. Durch ein vom Administrator eingestelltes Intervall
3. Bei jedem Start des **steadyPRINT Center**

Beim Hinzufügen eines neuen Druckers werden automatisch dessen neueste Informationen ins System geschrieben.

Um auch während der Lebenszeit des Druckers aktuelle Informationen einsehen zu können, gibt es nun die Möglichkeit, ein Intervall für die Aktualisierung der Druckerinformationen einzustellen.

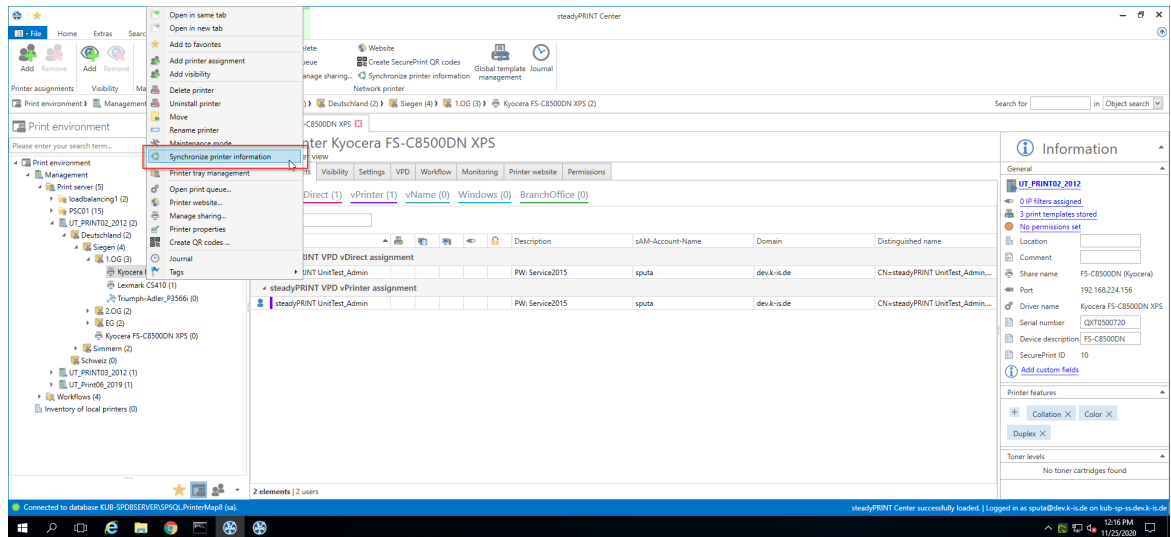
Einstellungsmöglichkeiten

Diese finden Sie in den Einstellungen ([siehe Abbildung Synchronisation der Druckerinformationen über Intervalleinstellungen](#)) des **steadyPRINT Center**.



Abbildung 118: Synchronisation der Druckerinformationen über Intervalleinstellungen

Hier können Sie die Informationen während der Laufzeit des **steadyPRINT Center** (oder darüber hinaus) aktualisieren lassen, oder aber bei jedem Start des **steadyPRINT Centers** einmalig die neuesten Informationen aus der Umgebung abrufen.

7.18 Suchen und finden

An vielen Stellen im **steadyPRINT Center** befinden sich Suchfelder, die von ihrer Funktion her alle gleich funktionieren. Sie können einfach nach Begriffen suchen oder eine Wildcard-, Positiv- und Negativsuche durchführen. Damit lassen sich schnell und effektiv Objekte aus ihrer Active Directory Struktur und Druckumgebung heraussuchen. Die Suche selbst findet auf die jeweiligen Objektbezeichnungen und deren sichtbare Eigenschaften (z.B. Spalten oder Tooltip-Texte) im **steadyPRINT Center** statt. Folgend finden sich einige Beispiele für die Ansicht **Benutzer- und-Computer-Verwaltung**.

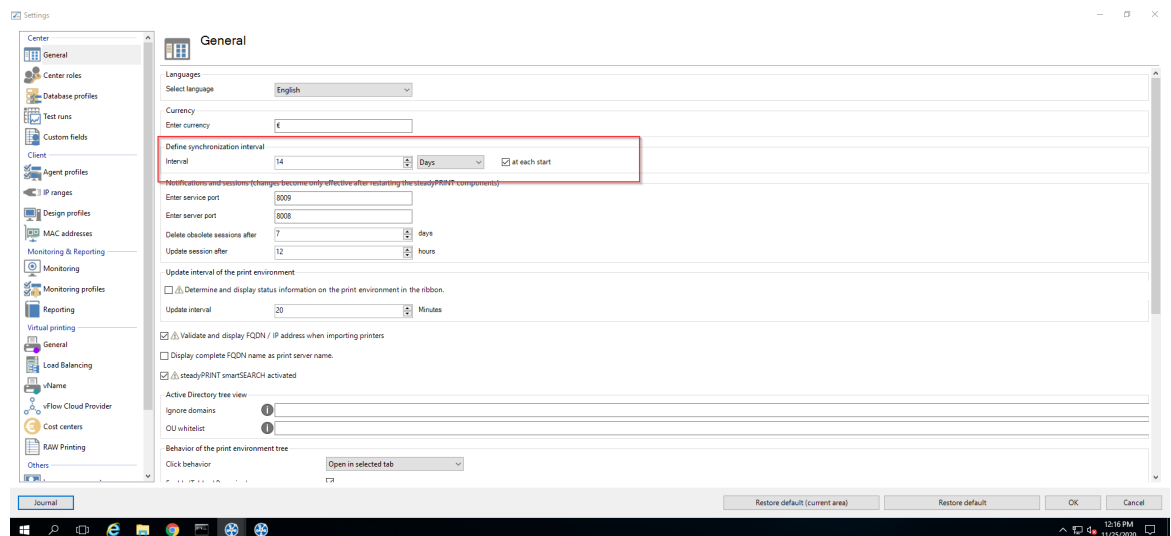
Suchbegriff	Beschreibung
PC	Sucht alle Active Directory Objekte heraus, wo der Begriff „PC“ im Namen oder in einer der sichtbaren Eigenschaften auftaucht.
PC*	Sucht alle Active Directory Objekt heraus, die mit „PC“ im Objektnamen oder einer der sichtbaren Eigenschaften beginnen.
*PC	Sucht alle Active Directory Objekt heraus, die mit „PC“ im Objektnamen oder einer der sichtbaren Eigenschaften enden.
PC	Sucht alle Active Directory Objekte heraus, wo der Begriff „PC“ im Namen oder einer der sichtbaren Eigenschaften auftaucht.
!PC	Suche alle Active Directory Objekte heraus, die den Begriff „PC“ im Objektnamen oder einer der sichtbaren Eigenschaften <u>nicht</u> enthalten.
!PC*	Sucht alle Active Directory Objekt heraus, die <u>nicht</u> mit „PC“ im Objektnamen oder einer der sichtbaren Eigenschaften beginnen.
!*PC	Sucht alle Active Directory Objekt heraus, die <u>nicht</u> mit „PC“ im Objektnamen oder einer der sichtbaren Eigenschaften enden.

Angemerkt sei, dass in der Ansicht **Benutzer- und-Computer-Verwaltung** die Spalte **Active Directory Pfad** von der Suche ausgeklammert ist. Sie würde zum Beispiel bei den Begriffen „cn“, „ou“, „dc“, „=“ zu unerwünschten Ergebnissen führen ([siehe Abbildung - steadyPRINT - Suche nach AD-Objekten, die mit "PC" beginnen](#)) veranschaulicht noch einmal die Suche nach Active Directory Objekten.



Abbildung 119: steadyPRINT - Suche nach AD-Objekten, die mit "PC" beginnen

Suche im Druckerbaum

Die Suche des Druckerbaums arbeitet prinzipiell nach einer booleschen UND-Logik. Die Suchbegriffe werden mittels Gänsefüßchen-Brackets voneinander getrennt. Damit die Suche erfolgreich einen Drucker finden kann, müssen alle Kriterien, die innerhalb der Gänsefüßchen-Brackets stehen, erfüllt sein, sowie alle Tags, die mittels #-Eingabe angegeben wurden. Dadurch ist es möglich, mehrere Suchkriterien miteinander zu kombinieren, sodass das gewünschte Suchergebnis genauer eingegrenzt werden kann.

7.18.1 steadyPRINT Suche

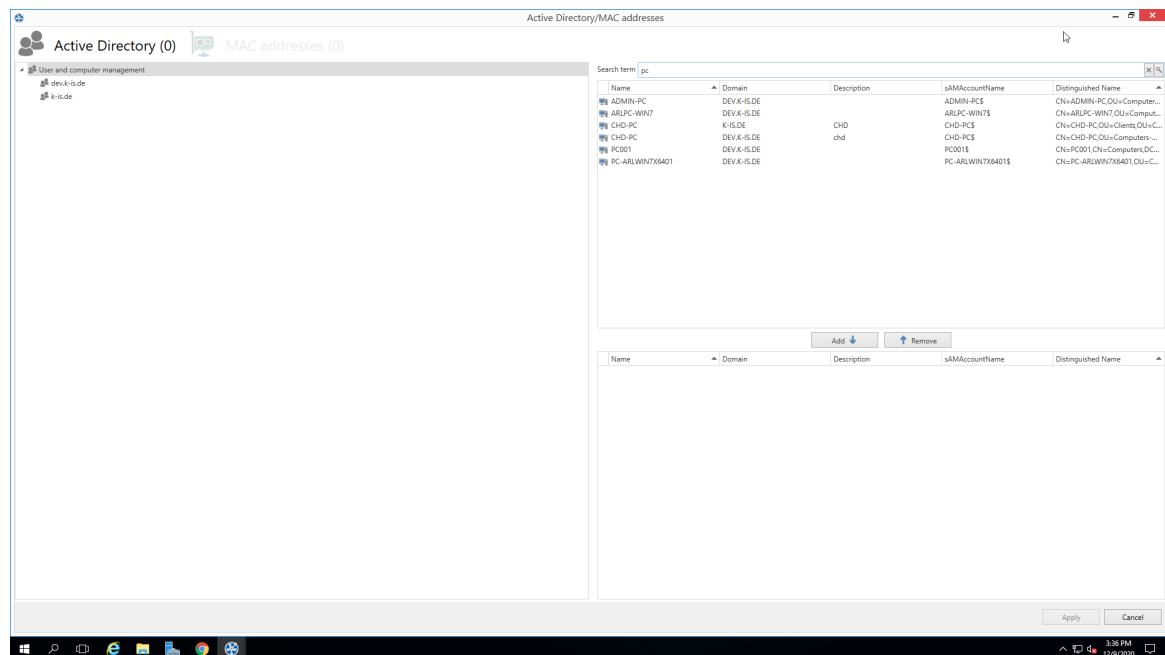
steadyPRINT bietet Ihnen drei neue Möglichkeiten, in Ihrer Umgebung nach einer Vielzahl von Objekten zu suchen:

- Active Directory Suche
- **steadyPRINT** Objektsuche
- Onlinesuche

Active Directory Suche



Abbildung 120: Suche im Active Directory

In der Active Directory-Suche ([siehe Abbildung Suche im Active Directory](#)) haben Sie wie altbekannt die Möglichkeit, mithilfe eines "*" ihre Suche einzuschränken.

Zusätzlich dazu haben Sie nun die Möglichkeit anzugeben, in welcher der bekannten Domänen und Objekttypen gesucht werden soll. So lässt sich die Suche ganz leicht an Ihre Bedürfnisse anpassen und merkt sich diese Eingaben automatisch für die nächste Suche.

Außerdem können Sie wählen, ob Sie eine flache Liste erhalten möchten, oder aber (wie im oberen Screenshot zu sehen) eine Gruppierung nach Domäne und Objekttyp.

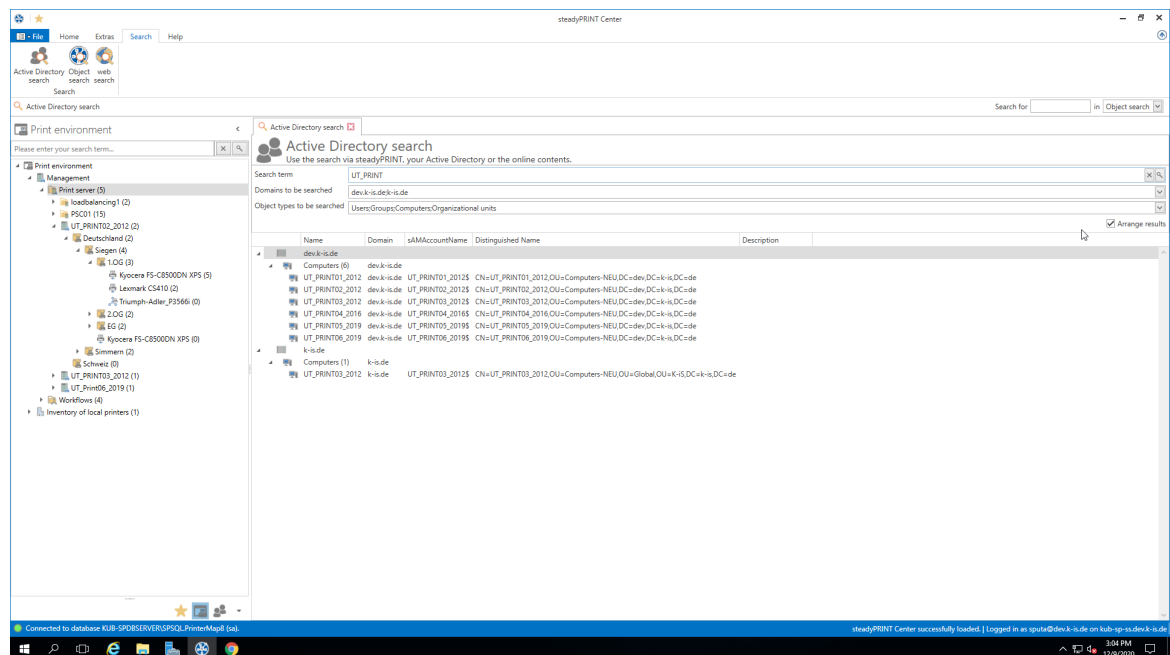
Hinweis **Tastenkombination für die Active Directory-Suche**

Diese Ansicht erreichen Sie global über die Tastenkombination Strg + F.

Hinweis **Verfügbarkeit Active Directory-Suche**

Bitte beachten Sie, dass zur Suche im Active Directory eine Verbindung an selbiges gewährleistet sein muss.

steadyPRINT Objektsuche



Abbildung 121: Suche in den Objekten innerhalb von steadyPRINT

In dieser Ansicht ([siehe Abbildung Suche in den Objekten innerhalb von steadyPRINT](#)) haben Sie die Möglichkeit, einzuschränken, in welchen Objekttypen gesucht werden soll.

Die Suchmöglichkeiten sind identisch zu denen in der altbekannten Active Directory-Suche, was es Ihnen ermöglicht, durch einen vorangestellten oder hinten angestellten "*" die Suche weiter einzuschränken.

In der Ergebnisansicht sehen Sie darauf folgend nicht nur die direkten Ergebnisse, sondern Sie bekommen auch angezeigt, in welchen Eigenschaften des Objekts der Suchbegriff gefunden wurde (bspw. dem Treibernamen eines Druckers).
Des Weiteren bekommen Sie eine Auflistung aller Objekte, die mit diesem Suchergebnis verknüpft sind.

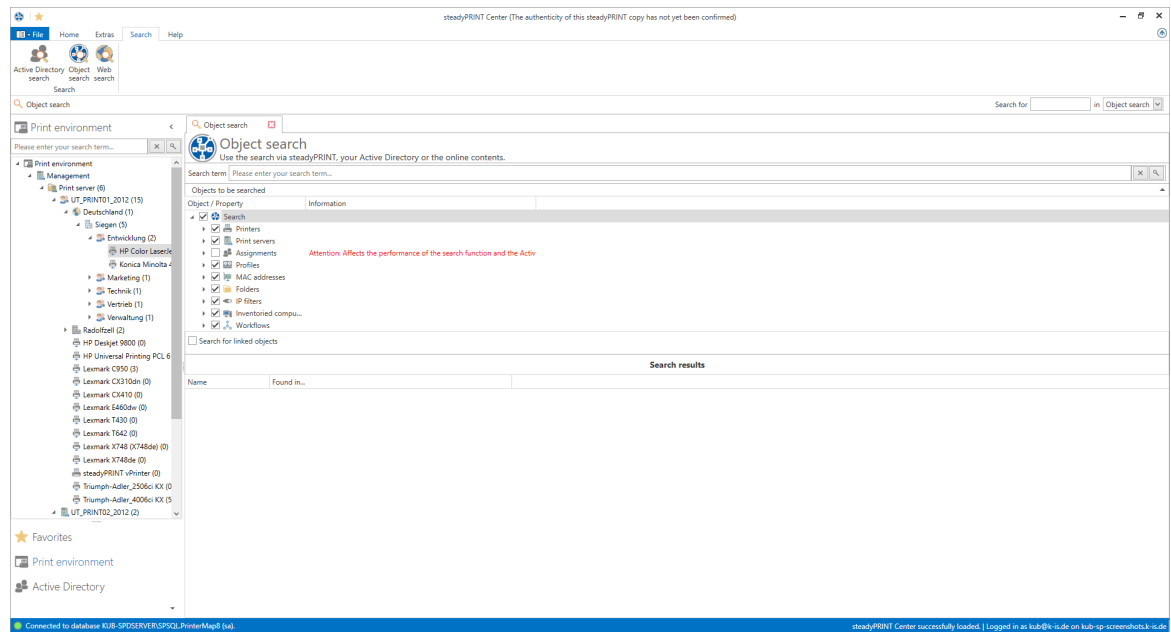
Sollte in Ihrer Suche beispielsweise ein IP-Filter gefunden werden, bekommen Sie die damit verknüpften Performanceprofile oder Druckserver.
Sollte in Ihrer Suche ein Drucker gefunden werden, sehen Sie sofort, welche Zuweisungen dieser Drucker besitzt.

Hinweis *Sucheinschränkung in der Objektsuche*

Dem Benutzer werden in dieser Ansicht lediglich die Elemente angezeigt, die nicht durch die Centerrollen untersagt wurden.

Onlinesuche



Abbildung 122: Suche in den Onlineinhalten

In der Onlinesuche ([siehe Abbildung Suche in den Onlineinhalten](#)) haben Sie die Möglichkeit, in unserer Knowledgebase, dem Onlinehandbuch, oder der allgemeinen Internetpräsenz zu suchen.

Hinweis *Verfügbarkeit Onlineinhalte*

Bitte beachten Sie, dass für den Zugriff auf unsere Onlineinhalte eine Internetverbindung gewährleistet sein muss..

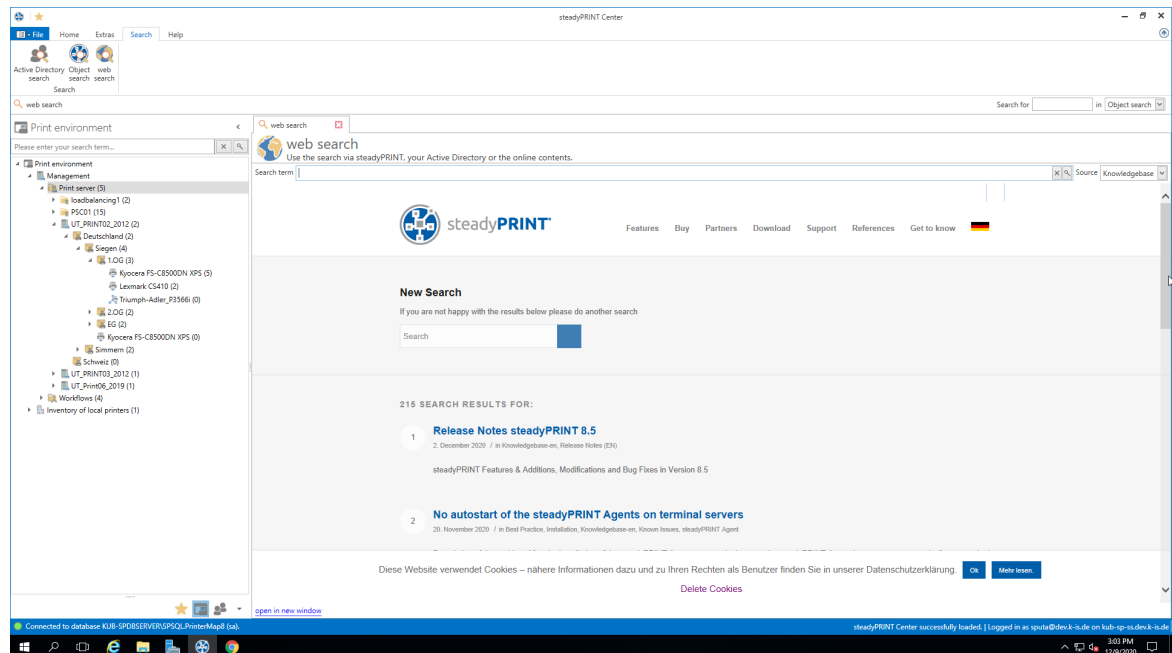
Tag-Suche

Innerhalb der Suche im Druckerbaum sowie der Objektsuche, ist es möglich, nach Tags zu suchen, die entweder Druckern, Ordnern oder Druckservern zugewiesen wurden. Mittels #-Eingabe lassen sich bereits zugewiesene Tags innerhalb der Suche als Filterbegriff eintragen. Dabei erscheint eine Liste von empfohlenen Tags, die sich nach der eingegebenen Beschreibung des Tags richtet. Ein erneutes Bestätigen des Tags nimmt dieses mit in die Suche auf, sodass keine Ergebnisse angezeigt werden, die das angegebene Tag nicht enthalten. Sollten mehrere Tags als Suchbegriff angegeben werden, werden lediglich jene Objekte gefunden, dessen Tags mit allen angegebenen Suchbegriff-Tags übereinstimmen. Eine kombinierte Suche von Tags und normalen Suchbegriffen ist ebenfalls möglich.

Teil



8 Monitoring und Reporting

Das Kapitel [Monitoring und Reporting](#) veranschaulicht die Methoden zum Sammeln und Verarbeiten der Informationen Ihrer Druckumgebung. Das Monitoring ermöglicht einerseits alle relevanten Informationen durch das eingebettete [Dashboard](#) für Ihre Druckumgebung anzuzeigen - näheres dazu in [Dashboard](#). Andererseits können Sie durch [SNMP-Abfragen](#) ganz individuelle Informationen für einen spezifischen Drucker sammeln - näheres dazu in [SNMP](#).

Schließlich können Sie alle relevanten Informationen in Form von [Reports](#) speichern und zur Verfügung stellen - siehe [Reporting](#).

Wichtig *Monitoring-Profile*

Das Sammeln von Informationen benötigt sowohl für das [Dashboard](#) als auch für die [SNMP-Abfragen](#) selbst ein [Monitoring-Profil](#). Ist dieses nicht erstellt und verknüpft, findet keine Speicherung von Informationen statt.

8.1 SNMP

Zum Öffnen des Monitoring-Reiters in [steadyPRINT](#) muss die [Druckumgebung](#)-Ansicht im Baum ausgewählt und ein Druckserver oder ein Drucker ausgewählt werden. [steadyPRINT](#) unterscheidet zwischen [Standard SNMP-Abfragen](#) und [benutzerdefinierten SNMP-Abfragen](#):

- [Standard SNMP-Abfragen](#) werden für alle über SNMP erreichbaren Drucker durch [steadyPRINT](#) für Sie automatisch bereitgestellt.
- Mit [Benutzerdefinierte SNMP-Abfragen](#) können Sie ganz individuell Ihren Bedürfnissen entsprechend Informationen über Ihre Druckumgebung generieren.

Hinweis *Grundlagen SNMP*

Für die Verwendung des SNMP-Protokolls ist ein grundlegendes Verständnis unabdingbar. Ein kurze Begriffsklärung finden Sie im Kapitel [Begriffe](#).

Wenn Sie die Begriffe [SNMP](#), [OID](#), oder [MIB Browser](#) nicht zuordnen können, empfehlen wir eine Einarbeitung, bevor Sie sich diesem Kapitel widmen.

Wichtig *IP-Adressen abgleichen*

Zur Abfrage der Drucker durch [SNMP](#) ist eine gültige IP-Adresse oder der DNS-Name vom Drucker erforderlich. Dazu legt das [steadyPRINT Center](#) beim Hinzufügen eines Druckers die erforderlichen Informationen in der Datenbank ab. Für bereits bestehende Drucker ist der Abgleich über den jeweiligen Druckerverknoten im Kontextmenü mit [Druckerinformationen synchronisieren](#) nachträglich oder zur Aktualisierung möglich (s. auch Kapitel [Synchronisation der Druckerinformationen](#)).

Wichtig *Monitoring-Profile*

Das Sammeln von Informationen benötigt sowohl für das [Dashboard](#) als auch für die [SNMP-Abfragen](#) selbst ein [Monitoring-Profil](#). Ist dieses nicht erstellt und verknüpft, findet keine Speicherung von Informationen statt.

8.1.1 Standard SNMP-Abfragen

steadyPRINT stellt für Sie standardmäßig vordefinierte und bereits integrierte SNMP-Abfragen bereit. Diese sind in die drei Kategorien **Controlling**, **Einkauf** und **Support** unterteilt. Zum Öffnen des **Monitoring**-Reiters in **steadyPRINT** muss ein Druckserver, Ordner oder Drucker ausgewählt und anschließend in den Reiter **Monitoring** gewechselt werden. Abhängig davon, ob der Monitoring-Reiter auf einem Druckserver, Ordner oder einem Drucker aufgerufen wurde, stehen Ihnen unterschiedliche Funktionen zur Verfügung.

Wichtig **Speichern der Einstellungen**

Alle Änderungen, die Sie im SNMP-Reiter vornehmen, müssen durch die Speichern-Schaltfläche im Menüband bestätigt werden. Nicht gespeicherte Konfigurationen gehen nach einem Wechsel der Ansicht verloren!

Ansicht des Monitoring in der Druckeransicht

Die nachfolgende [Abbildung Druckeransicht Monitoring](#) zeigt Ihnen beispielhaft die Monitoring-Ansicht eines Druckers.



Abbildung 123: Druckeransicht Monitoring

Druckerstatus (nur in Baumansicht verfügbar)

Dieser zeigt das **steadyPRINT Center** direkt im Baum (Aktivierung in den Einstellungen erforderlich). Mögliche Status sind **Keine Probleme** (Grün), **Warnung** (Gelb) und **Fehler** (Rot).

Der Status eines Druckers wird aus den Status aller zugeordneten SNMP-Abfragen (auch den **eigenen SNMP Abfragen**) aggregiert. **Fehler** haben die höchste Priorität, gefolgt von **Warnungen**. Nur wenn alle SNMP-Abfragen den Status **Keine Probleme** zurückgeben, ist auch der Status des Druckers auf **Keine Probleme** gesetzt. Ein **Fehler** oder eine **Warnung** für den Rückgabewert einer einzigen SNMP-Abfrage würden demzufolge den Status des Druckers auf **Fehler** bzw. **Warnung** setzen, wobei immer nur die Anzeige des Status mit der höchsten Priorität erfolgt.

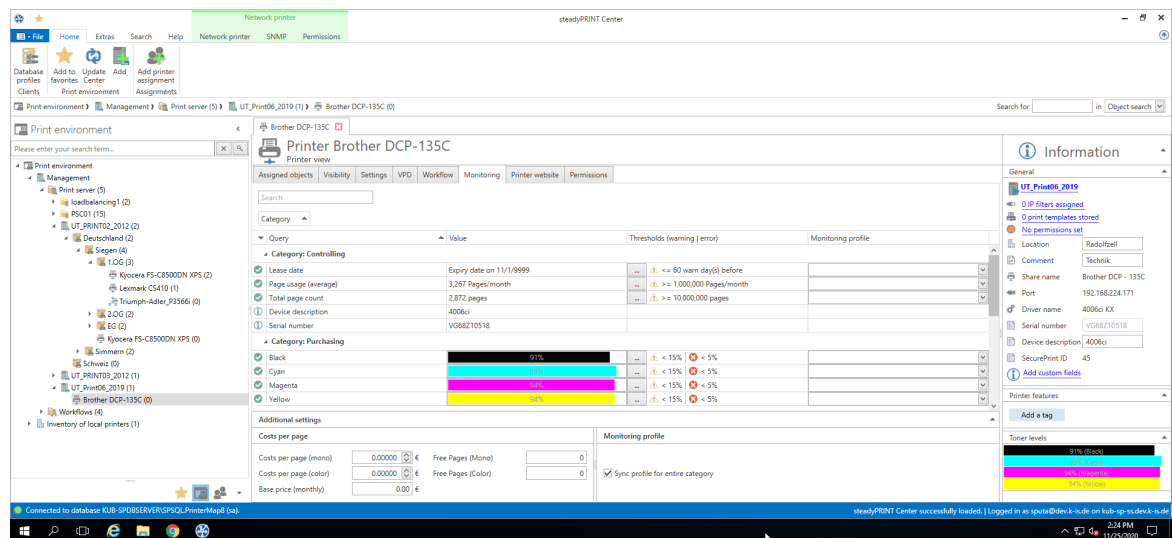
Status einer SNMP-Abfrage

Mögliche Status einer SNMP-Abfrage sind wie beim Druckerstatus [Keine Probleme](#) (Grün), [Warnung](#) (Gelb) und [Fehler](#) (Rot). Welchen Status eine SNMP-Abfrage zurückgibt, bestimmen die dafür hinterlegten Einstellungen. Eine Abfrage nach Wahrheitsgehalt (Wahr oder Falsch) ist die einfachste Form und gibt lediglich [Keine Probleme](#) oder [Fehler](#) zurück. Bei Abfragen mit komplexen Einstellungen können Sie definieren, welcher Schwellwert eine [Warnung](#) und welcher einen [Fehler](#) auslösen soll.

Suche

Mit der Suchfunktion können Sie nach einer Kategorie, dem Namen einer SNMP-Abfrage oder einem zugewiesenen Monitoring-Profil suchen.

Monitoring-Profile zuweisen

Damit Sie über [Warnungen](#) oder [Fehler](#) einer SNMP-Abfrage benachrichtigt werden können, müssen Sie einer SNMP-Abfrage ein [Monitoring-Profil](#) zuweisen. Unter der Spalte [Monitoring-Profil](#) finden Sie eine Liste aller [Monitoring-Profile](#), aus welcher die Auswahl des gewünschten Profils erfolgt (siehe auch Kapitel [Monitoring Profile](#)). Standardmäßig wird immer einer ganzen Kategorie von SNMP-Abfragen ein [Monitoring-Profil](#) zugewiesen. Dieses Verhalten kann durch das Entfernen des Häkchens [Gesamte Kategorie auswählen](#) auf Einzelauswahl umgestellt werden.

Liste der Standard SNMP-Abfragen

Nachfolgend finden Sie eine Auflistung aller fest integrierten und im Standard enthaltenen SNMP-Abfragen:

Name	Beschreibung	Optionen	Kategorie
Auslaufdatum	Datum bis das Druckerleasing ausläuft.	Festlegen des Auslaufdatums. Bestimmen wie viele Tage vorher über das Auslaufen dieses Datums informiert werden soll.	Controlling
Gesamtzählerstand	Anzahl aller gedruckten Seiten.	Festlegen bei welcher Anzahl von insgesamt gedruckten Seiten für diesen Drucker eine Warnung versendet werden soll.	Controlling
Seitenverbrauch (durchschnittlich)	Durchschnittliche Anzahl der gedruckten Seiten in einem auswählbaren Zeitraum.	Sie können das Zeitintervall festlegen, für welches Sie den durchschnittlichen Seitenverbrauch berechnen lassen möchten. (Stunden, Tage, Wochen, Monate, oder Jahre).	Controlling
Cyan	Füllstand der Kartusche Cyan.	Auswahl der Schwellwerte (in Prozent) zur Ausgabe einer Warnung oder eines Fehlers bei Unterschreitung von diesem Tonerstand.	Einkauf
Gelb	Füllstand der Kartusche Gelb.	Auswahl der Schwellwerte (in Prozent) zur Ausgabe einer Warnung oder eines Fehlers bei Unterschreitung von diesem	Einkauf

		Tonerstand.	
Magenta	Füllstand der Kartusche Magenta.	Auswahl der Schwellwerte (in Prozent) zur Ausgabe einer Warnung oder eines Fehlers bei Unterschreitung von diesem Tonerstand.	Einkauf
Schwarz	Füllstand der Kartusche Schwarz.	Auswahl der Schwellwerte (in Prozent) zur Ausgabe einer Warnung oder eines Fehlers bei Unterschreitung von diesem Tonerstand.	Einkauf

Hinweis *Seitenverbrauch*

Beachten Sie, dass für die Ermittlung eines genauen Durchschnittswertes das Monitoring über einen längeren Zeitraum aktiv sein muss. Das Dashboard selbst zeigt diesen Wert nur an, wenn mindestens zwei unterschiedliche Zählerstände zur Verfügung stehen.

Hinweis *Tonerfüllstände*

Einige Geräte geben keinen genauen Füllstand zurück, weshalb eine genaue Anzeige und Auswertung nicht möglich ist. In diesen Fällen befindet sich eine Zusatzinformation neben den jeweiligen Tonerkartuschen.

Für die folgenden Abfragen können keine individuellen Schwellwerte hinterlegt werden:

Name	Beschreibung	Kategorie
Ausgabefach fast voll	Das Ausgabefach des Druckers ist fast voll.	Support
Ausgabefach fehlt	Das Ausgabefach fehlt.	Support
Ausgabefach voll	Das Ausgabefach ist voll.	Support
Benutzereingriff erforderlich	Ein Benutzereingriff ist erforderlich. Dieser Fehler tritt auf bei einem vom Drucker nicht definierten Fehler.	Support
Kartusche fehlt	Eine Kartusche fehlt oder wurde nicht ordnungsgemäß eingesetzt.	Support
Niedriger Tonerstand	Der Füllstand einer Kartusche ist niedrig.	Support
Offline	Der Drucker ist nicht erreichbar.	Support
Papier leer	Das Papier ist leer.	Support
Papier zum Fortfahren auffüllen	Papier ist während des Druckvorgangs leer geworden.	Support
Papierschublade	Die Papierschublade fehlt.	Support

fehlt		
Papierstau / Druckjob hängt	Es kann ein Papierstau aufgetreten sein oder ein Druckjob lässt sich nicht weiterverarbeiten.	Support
Wartung fällig	Eine Wartung ist fällig.	Support
Wenig Papier	Im Papierfach befindet sich nur noch wenig Papier.	Support

Seitenpreise

Die Zuordnung der Seitenpreise findet pro Druckserver bzw. Ordner für alle darunter liegenden Drucker statt. Eine Auswertung und Berechnung von Kosten für Farbseiten gelingt durch die Konfiguration von benutzerdefinierten SNMP-Abfragen (siehe Kapitel [Benutzerdefinierte SNMP-Abfragen](#)).

Ansicht von Monitoring in der Druckserver- und Ordneransicht

Die eigentlichen Konfiguration unterscheidet sich nicht von der eines Druckers ([siehe Abbildung Druckserver- Ordneransicht Monitoring](#)). Lediglich die Informationsanzeige variiert in einigen Details.



Abbildung 124: Druckserver- Ordneransicht Monitoring

Wichtig **Druckserver- und Ordneransicht - Globale Konfiguration der Drucker**

Alle Änderungen für SNMP-Abfragen, welche in einer solchen Konfigurationsansicht getätigt werden, übernimmt das steadyPRINT Center für alle darunterliegenden Drucker.

Wichtig **Speichern der Einstellungen**

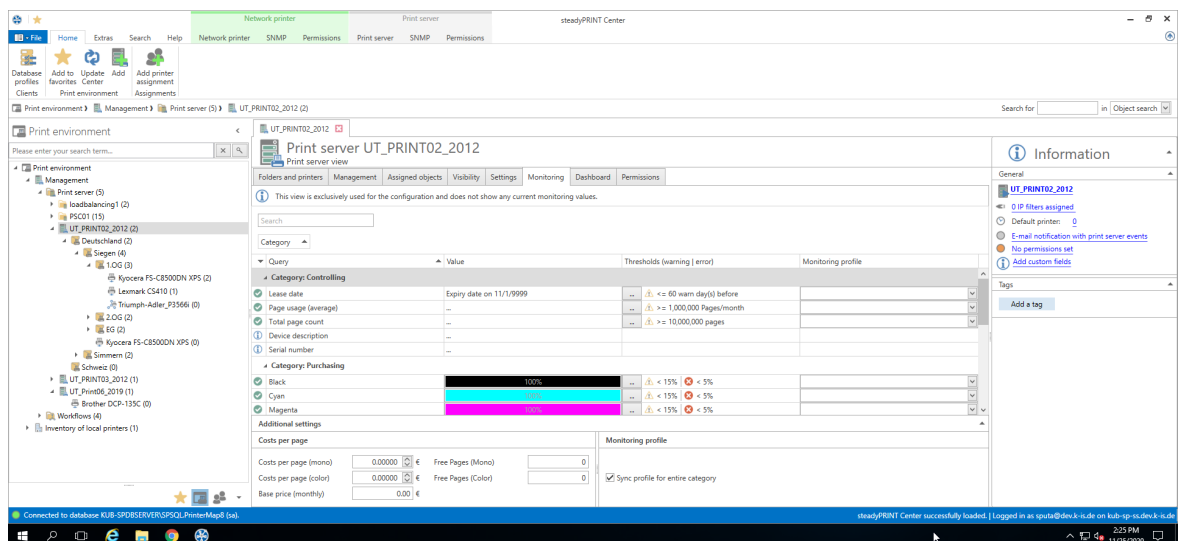
Alle Änderungen, die Sie im SNMP-Reiter vornehmen, müssen durch die Speichern-Schaltfläche im Menüband bestätigt werden. Nicht gespeicherte Konfigurationen gehen nach einem Wechsel der Ansicht verloren!

Hinweis **Ansichten Druckserver und Ordner gegenüber Drucker**

Die Druckserver- und Ordneransicht unterscheidet sich von der eines Druckers nur dahingehend, dass für den Druckserver und Ordner keine SNMP-Abfragen ausgeführt werden. Die Ansichten auf einem Druckserver und Ordner dienen lediglich als globale Konfiguration der darunter liegenden Drucker.

8.1.2 Benutzerdefinierte SNMP-Abfragen

Sie können benutzerdefinierte SNMP-Abfragen erstellen und diese völlig individuell im steadyPRINT Monitoring anzeigen lassen. Um eine SNMP-Abfrage zu erstellen, klicken Sie auf die Schaltfläche [SNMP-Profil](#) der Menübandseite [Benutzerdefiniertes SNMP](#). In den folgenden Kapiteln erklären wir ausführlich wie Sie dabei vorgehen.

8.1.2.1 SNMP-Profil

Eine [SNMP-Abfrage](#) wird mit einem Namen und einer Kategorie (Drucker, Toner, Benutzerdefiniert) hinterlegt. [steadyPRINT](#) gruppiert die Abfragen nach Herstellern und den zugehörigen Druckern ([siehe Abbildung steadyPRINT Center - Übersicht der SNMP-Profile](#)).



Abbildung 125: steadyPRINT Center - Übersicht der SNMP-Profile

Neu

Für die Erstellung eines SNMP-Profiles, klicken Sie in der Ansicht SNMP-Profile auf die Schaltfläche [Neu](#). Zur Definition des neuen SNMP-Profiles, gehen Sie nach Kapitel [Definition von SNMP-Abfrage](#) vor.

Bearbeiten

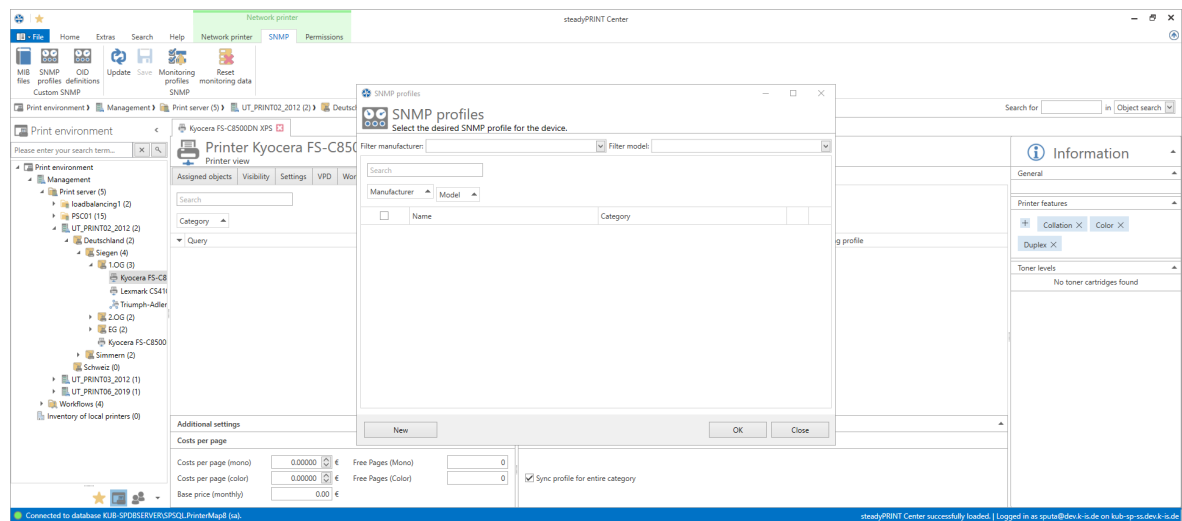
Zum Bearbeiten einer SNMP Abfrage, wählen Sie diese in der Tabelle aus und klicken auf die Schaltfläche [...](#) in derselben Zeile. Das Fenster [Definition für SNMP-Abfrage](#) wird mit den gewählten Voreinstellungen geladen.

Löschen

Zum Löschen einer SNMP Abfrage, wählen Sie diese in der Tabelle aus und klicken auf die Schaltfläche [X](#) in derselben Zeile. Die SNMP-Abfrage wird gelöscht.

Filter

Mit der Filter-Option können Sie alle von Ihnen erstellten SNMP-Abfragen filtern. Als Filter können Hersteller und/oder Modelle verwendet werden.

Suchen

Diese Funktion durchsucht die Tabelle nach Vorkommen der gesuchten Eingabe.

8.1.2.2 Definition von SNMP-Abfragen

Die Definition einer SNMP-Abfrage besteht aus unterschiedlichen Angaben ([siehe Abbildung Definition von SNMP-Abfrage](#)). Im Folgenden finden Sie die jeweilige Erläuterung.



Abbildung 126: steadyPRINT Center - Definition von SNMP-Abfrage

Name

Vergeben Sie einen Namen für Ihre SNMP-Abfrage. Der englische Name ist ein Pflichtfeld, da dieser als Standardwert verwendet wird. Der deutsche Name ist optional, wird aber verwendet, wenn die Spracheinstellung von **steadyPRINT** auf deutsch gesetzt ist.

Kategorie

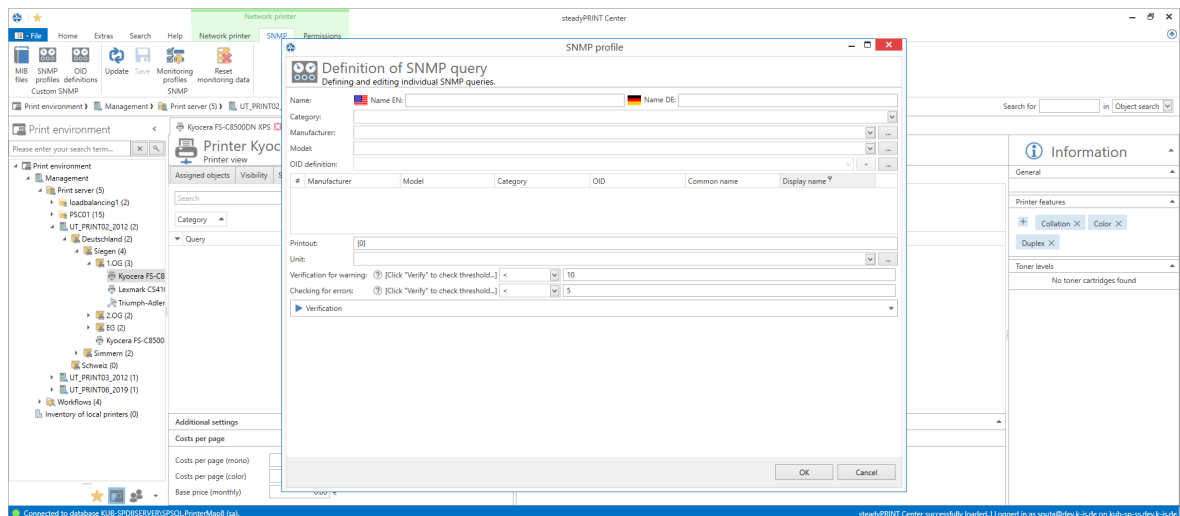
Wählen Sie eine der Kategorien ([Benutzerdefiniert](#), [Drucker](#) oder [Toner](#)) für Ihre SNMP-Abfrage aus. Je nachdem welche Kategorie Sie gewählt haben, stehen Ihnen unterschiedliche Funktionen zum Aufbau der SNMP-Abfrage bereit.

Benutzerdefiniert

Die Kategorie [Benutzerdefiniert](#) bietet Ihnen die Möglichkeit alle weiteren Schritte individuell zu gestalten. Im Reiter [Monitoring](#) werden SNMP-Abfragen, die [Benutzerdefiniert](#) sind, unter "Andere" angezeigt.

Toner

Die Kategorie [Toner](#) ermöglicht es Ihnen eine Farbe für den Tonerstand zu hinterlegen. Wenn Sie eine SNMP-Abfrage in der Kategorie [Toner](#) erstellen, werden die im Standard enthaltenen SNMP-Abfragen für [Toner](#) (gruppiert nach [Einkauf](#)) überschrieben. I.d.R. sind Abfragen bezüglich des Toners nur dann gewünscht, wenn die vordefinierten SNMP-Abfragen keine Werte liefern oder zusätzliche Füllstände anderer Druckerkomponenten erwünscht sind.

Drucker

SNMP-Abfragen der Kategorie [Drucker](#) werden unter dem Reiter [Controlling](#) angezeigt.

Hersteller

Wählen Sie einen Hersteller aus oder erstellen Sie einen neuen Eintrag für einen Hersteller durch klicken auf [...](#). Um einen Hersteller anzulegen, geben Sie seinen Namen ein und drücken **OK**.

Modell

Sie können ein Modell auswählen oder erstellen. Zum Erstellen eines Modells klicken Sie auf [...](#). Geben Sie den Namen des Modells ein und wählen anschließend den dazugehörigen Hersteller aus der aufklappbaren Liste. Bestätigen Sie die Eingabe mit **OK**.

OID-Abfrage

Nachdem Kategorie, Hersteller und Modell ausgewählt wurden, können Sie die OID-Abfragen festlegen, die durch diese SNMP-Abfrage ausgewertet werden sollen. Wählen Sie eine OID-Abfrage aus der Liste und fügen Sie diese mit **+** hinzu. Mehrere OIDs können zu einem Ausdruck zusammengefasst werden. Dementsprechend können Sie mehrere OIDs zu einer SNMP-Abfrage hinzufügen. Eine neue OID-Abfrage erstellen Sie durch das Klicken auf die Schaltfläche [...](#) in der Zeile OID-Definition, welche das Fenster [Übersicht der OID-Abfragen](#) öffnet.

Ausdruck

Über den Ausdruck bestimmen Sie die Auswertung der Werte aus den OID-Abfragen. Das daraus resultierende Ergebnis zeigt das steadyPRINT Center später in der SNMP-Ansicht an. Jede OID-Abfrage erhält eine Nummer, die mit **#** in der Tabelle OID-Abfragen gekennzeichnet ist, wobei der erste Eintrag die Nummer **0** besitzt, der zweite die Nummer **1** usw. Jeder Ausdruck wird auf Gültigkeit überprüft und kann entweder einen Binärwert (1 (wahr) oder 0 (falsch)), eine Zahl oder eine Zeichenkette als Ergebnis liefern.

Die folgenden arithmetischen Operatoren werden in numerischen Ausdrücken unterstützt:

Operator	Beschreibung
<	Kleiner (logischer Operator)
>	Größer (logischer Operator)
<=	Kleiner oder gleich (logischer Operator)
>=	Größer oder gleich (logischer Operator)
<>	Ungleich (logischer Operator)
=	Gleich (logischer Operator)
IN	Vergleich einer Liste von Elementen (Bsp: Bereit,Drucken,Aufwärmen)
LIKE	Vergleich einer Zeichenfolgen. Sie entspricht vollständig oder einem Teil des Musters (Bsp. *modus*). Platzhalter in Form von * oder % können Verwendung finden. Diese dürfen am Anfang oder am Ende stehen, jedoch nicht im gesuchten Begriff, z.B. mo*us .
+	Addition von zwei numerischen Werten (numerischer Operator).
-	Subtraktion von zwei numerischen Werten (numerischer Operator).
*	Multiplikation von zwei numerischen Werten (numerischer Operator).
/	Division von zwei numerischen Werten (numerischer Operator).

%

Restwert (Modulo) aus einer Division von zwei numerischen Werten (numerischer Operator).

Das Ergebnis einer OID-Abfrage kann im Eingabefeld verwendet werden, indem die Nummer des Ausdrucks mit geschweiften Klammern umfasst wird.

Der Ausdruck `{0} + {1}` würde beispielsweise die Abfrageergebnisse der OID-Abfragen mit den Nummern (#) 0 und 1 addieren und die Summe als Ergebnis des Ausdrucks zurückliefern.

Beispiel (numerischer Ausdruck): Das Abfrageergebnis der ersten OID-Abfrage sei der numerische Wert 5 und das der zweiten OID-Abfrage der numerische Wert 7. Das Ergebnis der zuvor definierten Berechnung 12, also $5 + 7 = 12$.

Der Ausdruck `{0}{1}` würde beispielsweise die Abfrageergebnisse der OID-Abfragen mit den Nummern (#) 0 und 1 zusammenführen.

Beispiel (Zeichenfolgen): Das Abfrageergebnis der ersten OID-Abfrage sei die Zeichenfolge X738de und das der zweiten OID-Abfrage die Zeichenfolge Drucker. Das Ergebnis unter Verwendung des Ausdrucks `{0}{1}` wäre eine Zusammenführung der beiden Zeichenfolgen zu X738deDrucker.

Hinweis **SQL-Ausdrücke (für Experten)**

Grundsätzlich können Sie für die Ausdrücke und deren Auswertung die gesamte SQL-Syntax verwenden. Nähere Informationen finden Sie unter [https://msdn.microsoft.com/de-de/library/system.data.datacolumn.expression\(v=vs.80\).aspx](https://msdn.microsoft.com/de-de/library/system.data.datacolumn.expression(v=vs.80).aspx).

Im Kapitel [SNMP-Beispiele mit Erklärungen](#) werden einige Beispiele gezeigt und genau erläutert.

Einheit

An dieser Stelle können Sie definieren, mit welcher Einheit das Ergebnis Ihres Ausdrucks angezeigt werden soll. Als Standardwert wird keine Einheit verwendet. Die Einheit Prozent (%) kann aus der Liste ausgewählt werden. Um eine eigene Einheit zu erstellen klicken Sie auf die Schaltfläche **...** in der Zeile Einheiten, um das Fenster zum Erstellen von Einheiten zu öffnen. Geben Sie den Namen (mehrsprachig) für die Einheit ein und bestätigen Sie mit **OK**. Wählen Sie schließlich die eben erstellte Einheit in der Liste aus. Welche Einheit Sie wählen, hat keinen Einfluss auf die Berechnung des Ausdrucks! Diese dient lediglich dem Verständnis und der Lesbarkeit.

Auswertung als Warnung und Fehler

Definieren Sie an diesen Stellen, wann das Ergebnis Ihres erstellten Ausdrucks eine Warnung oder einen Fehler produziert. Die Ereignisvalidierung besteht aus einem Operator und einem Schwellwert bzw. einem oder mehreren Vergleichswerten. Den dafür notwendigen Vergleichoperator können Sie aus der Liste unter Warnung oder Fehler auswählen.

Beim Erstellen von Vergleichsausdrücken sind die folgenden Operatoren zulässig:

Operator	Beschreibung
<	Kleiner (logischer Operator)
>	Größer (logischer Operator)
<=	Kleiner oder gleich (logischer Operator)

>=	Größer oder gleich (logischer Operator)
<>	Ungleich (logischer Operator)
=	Gleich (logischer Operator)
IN	Vergleich einer Liste von Elementen (Bsp: Bereit,Drucken,Aufwärmen)
LIKE	Vergleich einer Zeichenfolgen. Sie entspricht vollständig oder einem Teil des Musters (Bsp. <code>*modus*</code>). Platzhalter in Form von <code>*</code> oder <code>%</code> können Verwendung finden. Diese dürfen am Anfang oder am Ende stehen, jedoch <u>nicht</u> im gesuchten Begriff, z.B. <code>mo*us</code> .

Überprüfung

Um Ihren Ausdruck zu überprüfen, klappen Sie die [Überprüfung](#) aus. Geben Sie anschließend die erforderlichen Informationen zum Abfragen des Gerätes an:

IP: Geben Sie die IP-Adresse des Gerätes ein, welches Sie abfragen möchten.

Port: Der SNMP-Port zum Abfragen des Gerätes. Standardmäßig verwendet SNMP den Port 161.

Operation: Der Befehl der SNMP-Abfrage. Es stehen drei mögliche Befehle zur Auswahl:

GET: Abfrage von einzelnen Werten.

GET_NEXT: Abfrage vom darauffolgenden Wert.

GET_BULK: Abfrage von allen Folgewerten (rekursiv) abhängig von der angegebenen OID.

Community String: Der Community-String stellt eine Benutzererkennung oder ein Kennwort dar.

Üblicherweise verwenden die meisten SNMPv2-Geräte werksseitig für das Lesen den Community-String `public`.

Hinweis *Verwendet SNMP-Version*

steadyPRINT verwendet im Standard [SNMPv2](#) für die Abfragen der Netzwerkkomponenten.

Ergebnis

Klicken Sie auf [Überprüfen](#), um Ihren Ausdruck zu validieren. Zunächst prüft steadyPRINT, ob die Netzwerkkomponente unter Verwendung der angegebenen Verbindungsinformationen erreichbar ist. Danach findet eine Prüfung der angegebenen OIDs statt, um im Nachgang den Ausdruck als Ganzes zu validieren. Folgende Abbildungen zeigen verschiedene Szenarien für eine Ergebnisauswertung.



Abbildung 127: steadyPRINT Center - SNMP-Abfrage in Ordnung



Abbildung 128: steadyPRINT Center - SNMP-Abfrage fehlgeschlagen (Gerät nicht erreichbar)

Lösung: Das Gerät ist unter der angegebenen IP-Adresse, dem Port und/oder Verwendung vom Community String nicht erreichbar.

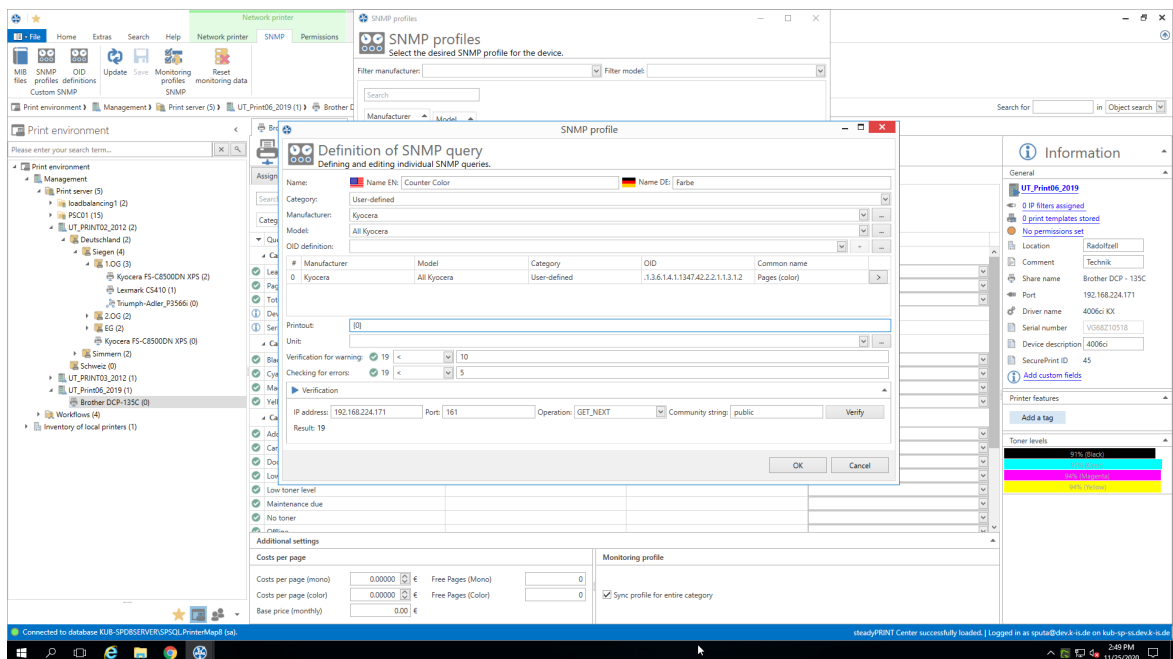

Abbildung 129: steadyPRINT Center - SNMP-Abfrage fehlgeschlagen (Ausdruck fehlerhaft)

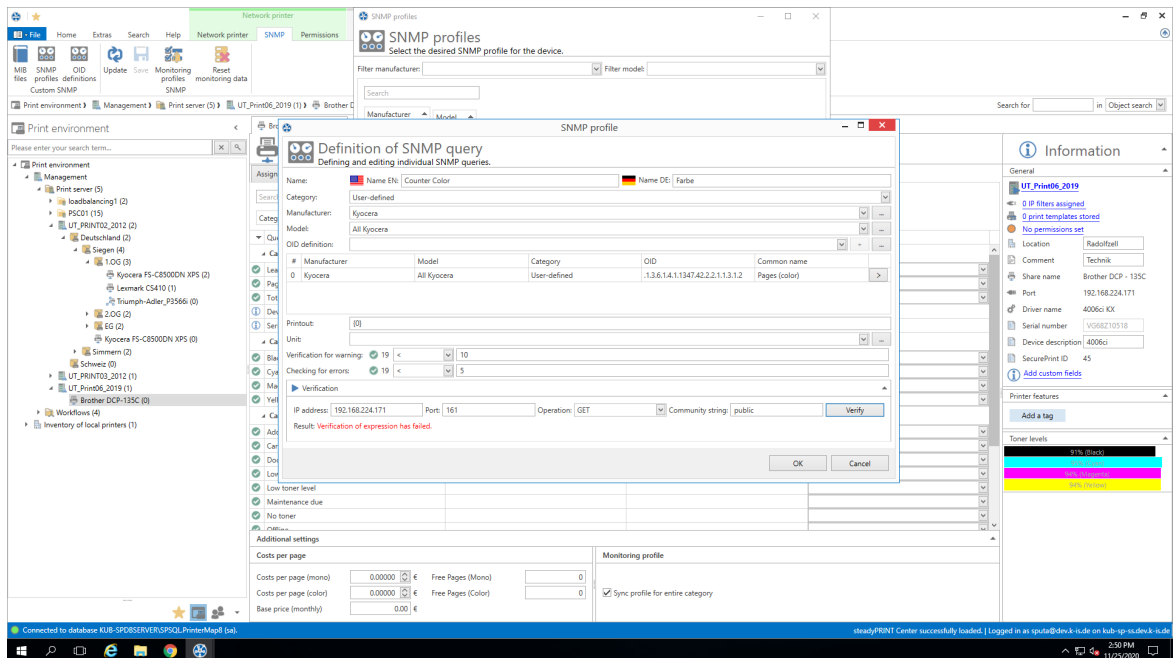
Lösung: Eine Auswertung der abgefragten Werte ist unter Verwendung vom angegebenen Ausdruck nicht möglich. In diesem Beispiel wurde die führende geschweifte Klammer im Ausdruck vergessen.

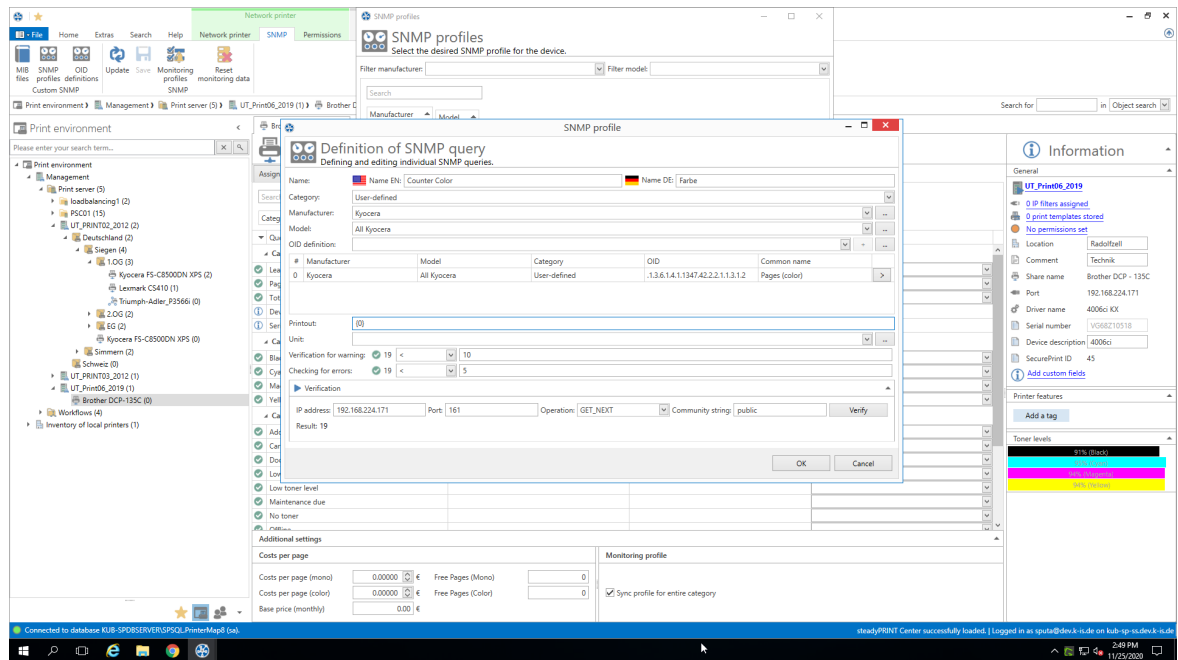

Abbildung 130: steadyPRINT Center - SNMP-Abfrage fehlgeschlagen (OID nicht gefunden)

Lösung: Für mindestens eine OID konnte keine Zuordnung im definierten Ausdruck erfolgen. In diesem Beispiel wurde überhaupt keine OID angegeben. Der Anwender hatte vergessen die ausgewählte OID der Abfrage über die Schaltfläche + hinzuzufügen.

8.1.2.3 Übersicht der OID-Abfragen

Das Fenster [Übersicht der OID-Abfragen](#) zeigt Ihnen alle selbst erstellten OID-Abfragen ([siehe Abbildung Übersicht der SNMP-Abfragen](#)). Diese sind nach Herstellern und den zugehörigen Modellen gegliedert.

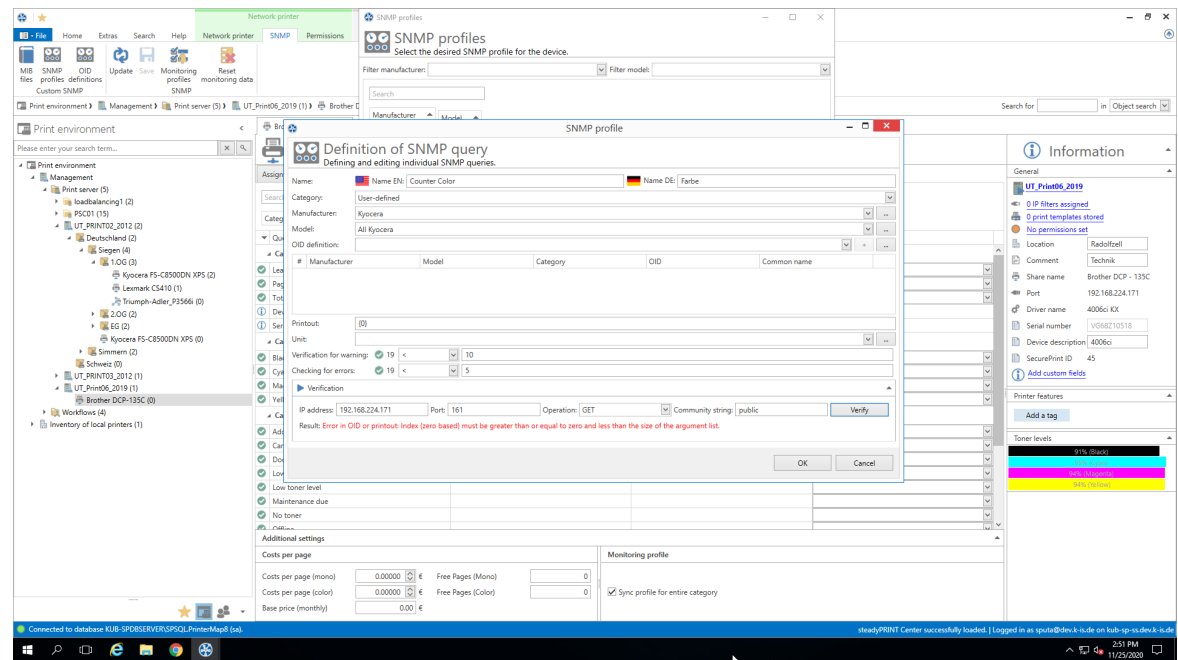

Abbildung 131: steadyPRINT Center - Übersicht der SNMP-Abfragen

Jede OID hat eine Kategorie (Benutzerdefiniert, Drucker oder Toner), einen Namen und gehört zu einem Modell, welches einem Hersteller zugeordnet wurde.

Suchen

Diese Funktion durchsucht die Tabelle nach Vorkommen der gesuchten Eingabe.

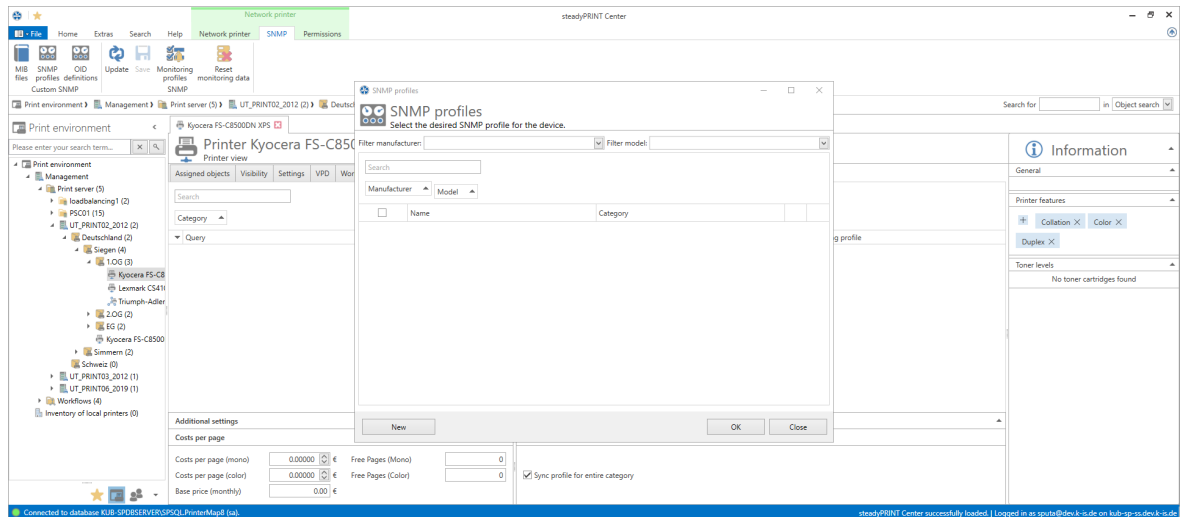
Neu

Zum Erstellen einer neuen OID-Abfrage wird das Fenster [Definition von OID-Abfrage](#) durch das Betätigen der Schaltfläche **Neu** geöffnet. Zur Definition der OID-Abfrage, gehen Sie nach Kapitel [Definition von OID-Abfrage](#) vor.

Löschen

Zum Löschen einer OID-Abfrage wählen Sie diese in der Tabelle aus und klicken auf die Schaltfläche **X** in derselben Zeile. Die OID-Abfrage wird schließlich gelöscht.

Bearbeiten

Zum Bearbeiten einer OID-Abfrage wählen Sie diese in der Tabelle aus und klicken auf die Schaltfläche **...** in derselben Zeile. Das Fenster [Definition von OID-Abfrage](#) wird mit den gewählten Voreinstellungen geladen.

8.1.2.4 Definition von OID-Abfrage

Jede OID hat eine Kategorie ([Benutzerdefiniert](#), [Drucker](#) oder [Toner](#)), einen Namen und gehört zu einem Modell, welches einem Hersteller zugeordnet wurde ([siehe Abbildung SNMP-Abfrage](#)).



Abbildung 132: steadyPRINT Center - SNMP-Abfrage

Kategorie

Wählen Sie eine der Kategorie ([Benutzerdefiniert](#), [Drucker](#) oder [Toner](#)) für Ihre SNMP-Abfrage aus. Je nachdem welche Kategorie Sie gewählt haben, stehen Ihnen unterschiedliche Funktionen zum Aufbau der SNMP-Abfrage zur Verfügung.

Hersteller

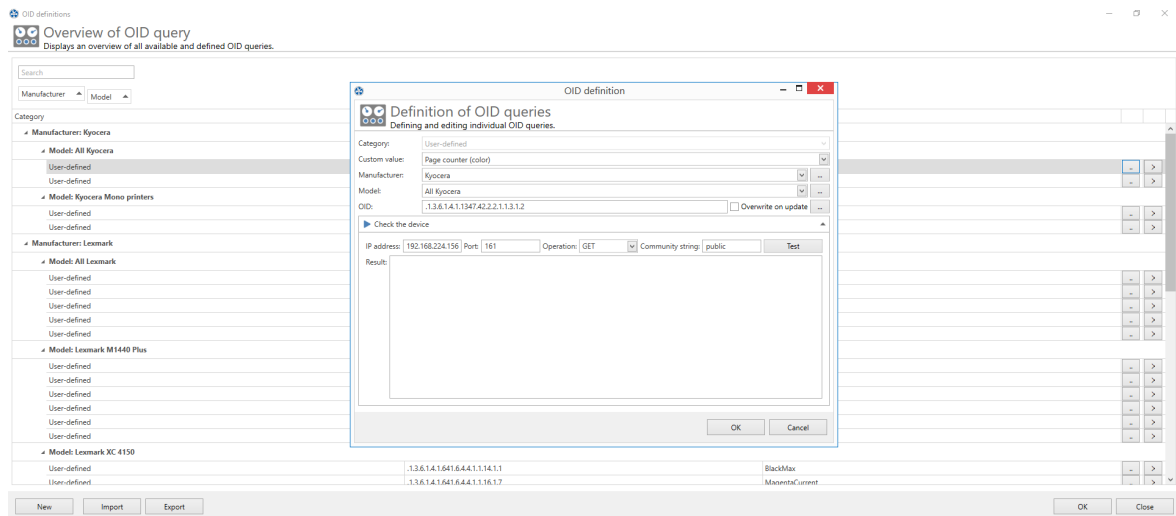
Wählen Sie einen Hersteller aus oder erstellen Sie einen neuen Eintrag für einen Hersteller durch klicken auf [...](#). Um einen Hersteller zu erstellen, geben Sie dessen Namen ein und drücken auf den **OK**.

Modell

Sie können ein Modell auswählen oder erstellen. Zum Erstellen eines Modells klicken Sie auf [...](#). Geben Sie den Namen des Modells ein und wählen anschließend den dazugehörigen Hersteller aus der Liste. Bestätigen Sie die Eingabe mit **OK**.

OID

Geben Sie eine OID ein oder öffnen Sie den [MIB-Browser](#), um die OID aus einer MIB-Datei auszuwählen.

Gerät überprüfen

Um Ihren Ausdruck zu überprüfen, klappen Sie [Gerät überprüfen](#) aus ([Abbildung steadyPRINT Center - OID von Gerät abfragen](#) zeigt ein Beispiel). Geben Sie anschließend die erforderlichen Informationen zum Abfragen des Gerätes an:

IP: Geben Sie die IP-Adresse des Gerätes ein, welches Sie abfragen möchten.

Port: Der SNMP-Port zum Abfragen des Gerätes. Standardmäßig verwendet SNMP den Port 161.

Operation: Der Befehl der SNMP-Abfrage. Es stehen drei mögliche Befehle zur Auswahl:

GET: Abfrage von einzelnen Werten.

GET_NEXT: Abfrage vom darauffolgenden Wert.

GET_BULK: Abfrage von allen Folgewerten (rekursiv) abhängig von der angegebenen OID.

Community String: Der Community-String stellt eine Benutzerkennung oder ein Kennwort dar.

Üblicherweise verwenden die meisten SNMPv2-Geräte werksseitig für das Lesen den Community-String [public](#).



Abbildung 133: steadyPRINT Center - OID von Gerät abfragen

Hinweis *Verwendet SNMP-Version*

steadyPRINT verwendet im Standard [SNMPv2](#) für die Abfragen der Netzwerkkomponenten.

Ergebnis

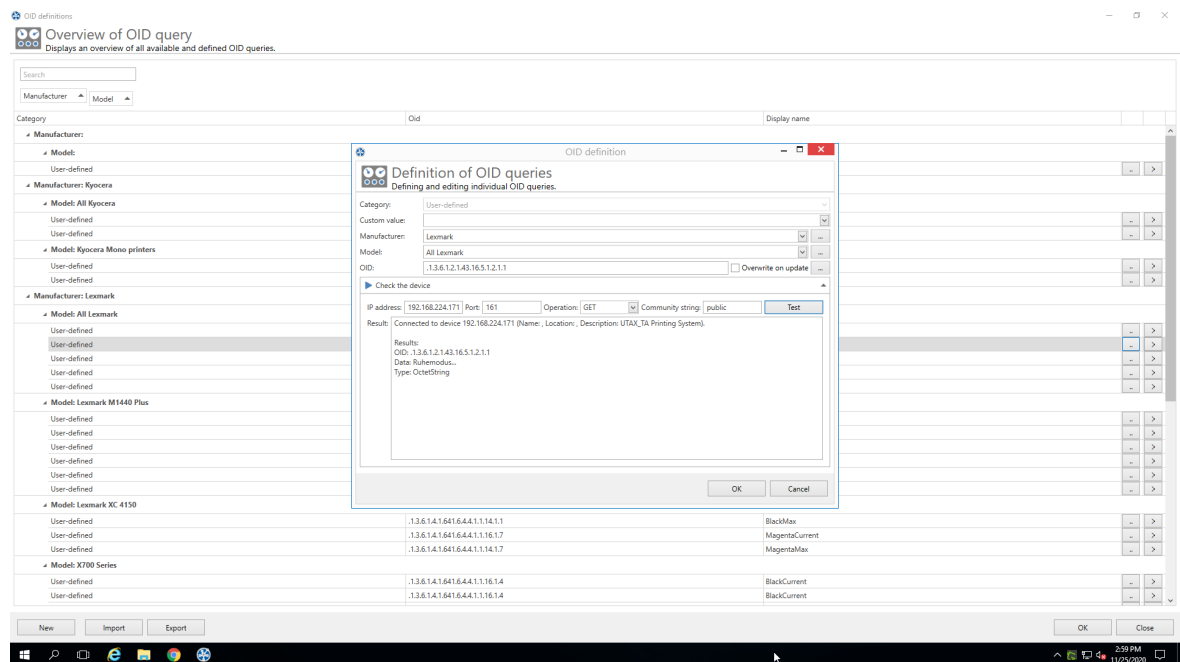
Klicken Sie auf **Test**, um Ihre angegebene OID zu überprüfen. Zunächst prüft **steadyPRINT**, ob die Netzwerkkomponente unter Verwendung der angegebenen Verbindungsinformationen erreichbar ist. Danach findet eine Prüfung der angegebenen OID statt.

8.1.2.5 MIB-Browser

Sie können den MIB-Browser ([siehe Abbildung steadyPRINT Center - MIB Browser](#)) im Menüband unter **Extras** oder über die [OID-Definition](#) erreichen. Öffnen Sie den MIB-Browser über die OID-Definition, wird die im MIB-Browser ausgewählte OID automatisch übernommen. Im MIB-Browser können Sie alle mit einem [MIB-Profil](#) verknüpften MIB-Dateien ansehen und durchsuchen.



Abbildung 134: steadyPRINT Center - MIB-Browser

Filter

Die MIB-Dateien können nach Herstellern und/oder Modellen gefiltert werden.

Suche

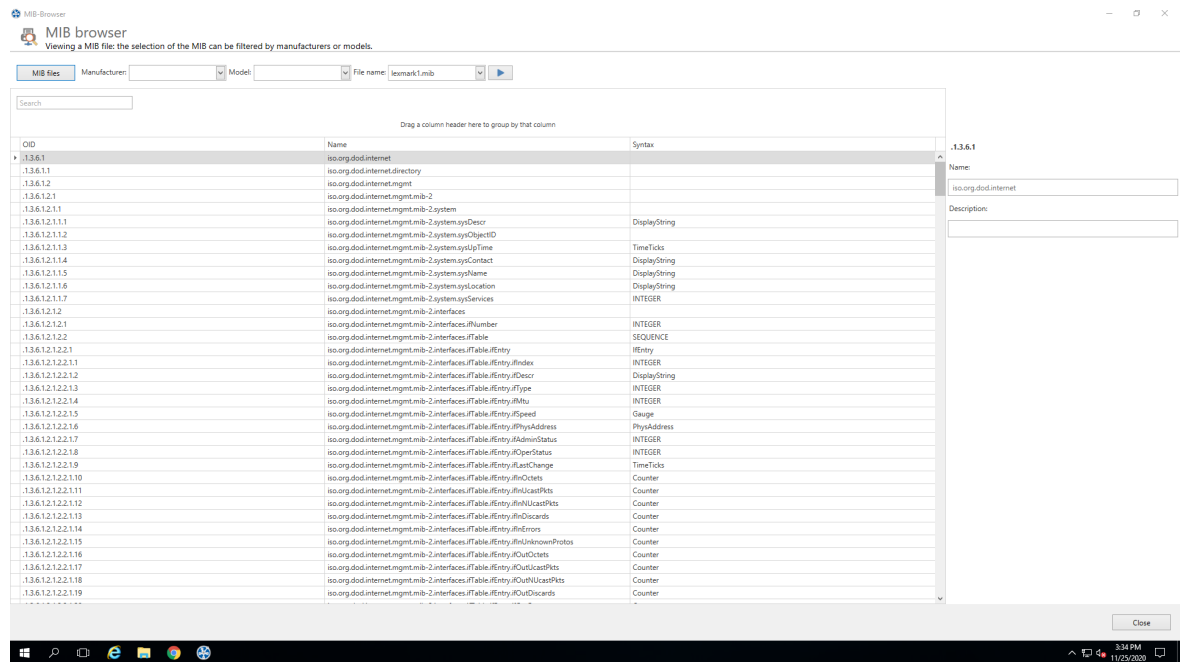
Mit der Suchfunktion können Sie die MIB-Datei nach der eingegebenen Zeichenfolge durchsuchen.

Bestätigen

Wenn Sie die gesuchte OID gefunden haben, können Sie diese kopieren (Strg+C oder Mauskontextmenü) und den MIB-Browser schließen. Sollten Sie den MIB-Browser aus dem Fenster [OID-Definition](#) gestartet haben, wird die zuletzt ausgewählte OID automatisch beim Betätigen der Schaltfläche **Übernehmen** vom MIB-Browser übertragen.

8.1.2.6 MIB-Profil

MIB-Profile werden von **steadyPRINT** dazu verwendet, um für einen **Hersteller** bei einem ausgewählten **Modell** eine MIB-Datei zuzuweisen ([siehe Abbildung steadyPRINT Center - MIB-Profil](#)). Damit ist eine MIB-Datei genau mit einem Modell und dem zugehörigen Hersteller verknüpft.



Abbildung 135: steadyPRINT Center - MIB-Profil

MIB-Profil anlegen

Für ein neues MIB-Profil müssen Sie einen Hersteller auswählen oder einen neuen Eintrag für einen Hersteller durch das Klicken auf **...** erstellen. Um einen Hersteller zu erstellen, geben Sie seinen Namen ein und drücken auf **OK**. Anschließend müssen Sie ein Modell auswählen oder erstellen. Zum Erstellen eines Modells klicken Sie auf **...**. Geben Sie den Namen des Modells ein und wählen anschließend den dazugehörigen Hersteller aus der Liste. Bestätigen Sie die Eingabe mit **OK**.

Sind der Hersteller und das Modell für die SNMP-Abfrage bestimmt, können Sie eine MIB-Datei mit dem Datei-Browser von Ihrem Computer auswählen. Die MIB-Datei wird unter dem Pfad abgespeichert, der unter [steadyPRINT Center > Datei > Einstellungen > Monitoring > MIB-Verzeichnis](#) eingetragen wurde. Als Voreinstellung werden alle MIB-Dateien im Installationsverzeichnis unter `[SP_INSTALL]\Center\mibs` abgespeichert.

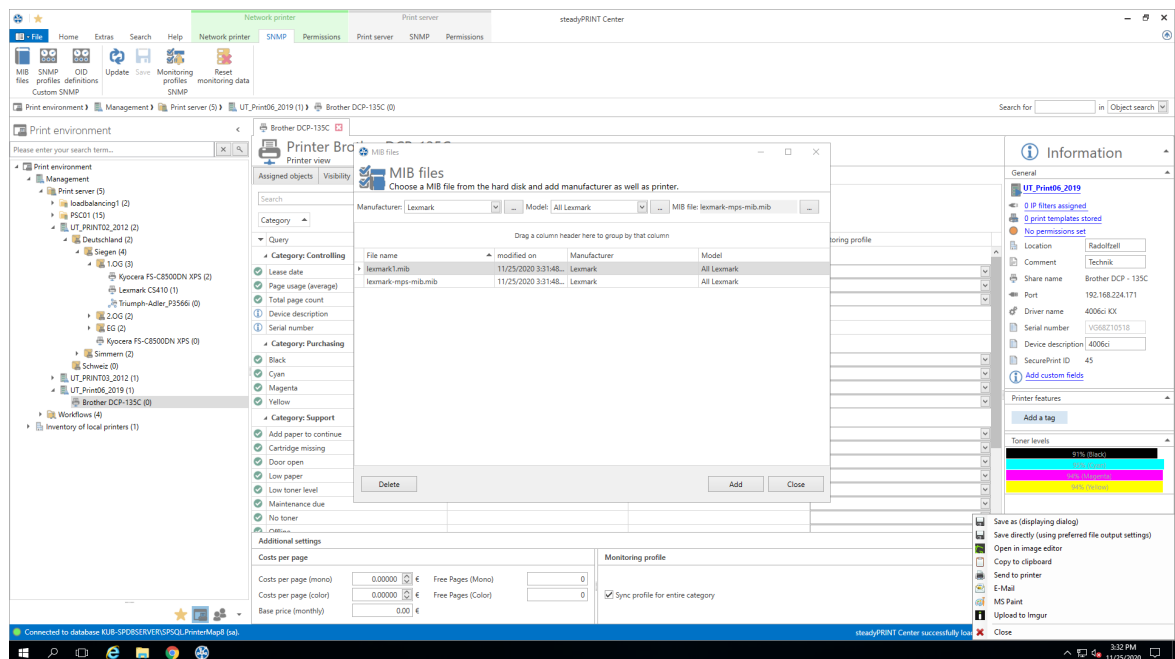
Hinweis **MIB-Verzeichnis**

steadyPRINT speichert alle verwendeten MIB-Dateien in einem Verzeichnis, das unter [Datei > Einstellungen -> Monitoring -> MIB-Verzeichnis](#) hinterlegt wurde. Sollten Sie dieses Verzeichnis wechseln, werden die MIB-Dateien nicht übernommen. Sie müssen diese dann manuell in das neue Verzeichnis kopieren.

Sind Hersteller, Modell und MIB-Datei ausgewählt, ist das Profil fertig und Sie können dieses mit einer Bestätigung auf den **OK** abschließen.

MIB-Profile löschen

Zum Löschen eines MIB-Profiles wählen Sie dieses in der Tabelle aus und klicken Sie auf **Löschen**.

Ersetzen einer MIB Datei

Um eine MIB-Datei zu ersetzen, löschen Sie entweder das verwendete Profil und erstellen dieses, wie oben beschreiben, neu oder ersetzen die MIB-Datei direkt im MIB-Verzeichnis.

8.1.3 Begriffe

Dieses Kapitel stellt kurz die verwendeten Begriffe im Kapitel SNMP vor.

8.1.3.1 SNMP (Simple Network Management Protocol)

Das Simple Network Management Protocol (SNMP) ist ein Netzwerkprotokoll, um Netzwerkelemente überwachen und steuern zu können.

8.1.3.2 MIB (Management Information Base)

Die Management Information Base (MIB) beschreibt die Informationen, die über das Netzwerk-Management-Protokoll SNMP abgefragt oder modifiziert werden können. Diese Informationen werden Managed Objects genannt. [MIB-Dateien](#) werden von ihren [Herstellern](#) für unterschiedliche Geräte oder Funktionen erstellt.

8.1.3.3 OID (Object Identifier)

Eine OID (Object Identifier) stellt einen Knoten in einem hierarchisch zugewiesenen Namensraum dar, der durch den ASN.1-Standard definiert ist. Jeder Knoten ist durch eine Folge von Nummern eindeutig gekennzeichnet, die seine Position beginnend an der Wurzel des Baumes angibt. Der Wurzelknoten einer MIB-Datei (Management Information Base) ist "iso.org.dod.internet". Dieser Name entspricht der OID 1.3.6.1

Neue Knoten zur eigenen Verwendung können bei den entsprechenden Autoritäten des übergeordneten Knotens beantragt werden. Die Regeln für die Vergabe und Registrierung von OIDs sind festgelegt in den Normen ISO/IEC 9834 und DIN 66334. Die Verwaltung des OID-Baumes und die Sicherstellung der Eindeutigkeit von OIDs beruhen auf der Übertragung der Zuständigkeit für die untergeordneten Knoten an den Besitzer einer OID.

Der Knoten "iso.org.dod.internet.private.enterprises" also 1.3.6.1.4.1 stellt den Knoten dar, ab welchem Unternehmen eigene Inhalte einer MIB-Datei hinzufügen können. Der Folgeknoten gibt den Namen des Unternehmens an. 1.3.6.1.4.1.641 ist beispielsweise der Knoten des Unternehmens Lexmark. Wird die OID eines Gerätes mittels SNMP abgefragt, gibt das Gerät den unter dieser OID gespeicherten Wert zurück.

8.2 Reporting

In [steadyPRINT](#) haben Sie die Möglichkeit, sich diverse Informationen über den Ist-Zustand und den Verlauf Ihrer Druckumgebung ausgeben zu lassen. Hierzu können Sie das interne [steadyPRINT Reporting](#) nutzen.

Nutzen der Reports

Um an die Auswahl der Reports zu gelangen, nutzen Sie das Menüband im steadyPRINT Center ([siehe Abbildung Reportauswahl](#)).



Abbildung 136: Reportauswahl

Wichtig *Inventarisierung und Monitoring*

Einige Reports benötigen als Voraussetzungen eine aktivierte Inventarisierung und ein aktives Monitoring, damit vollständige Daten ausgegeben werden können.

Hinweis *Währung*

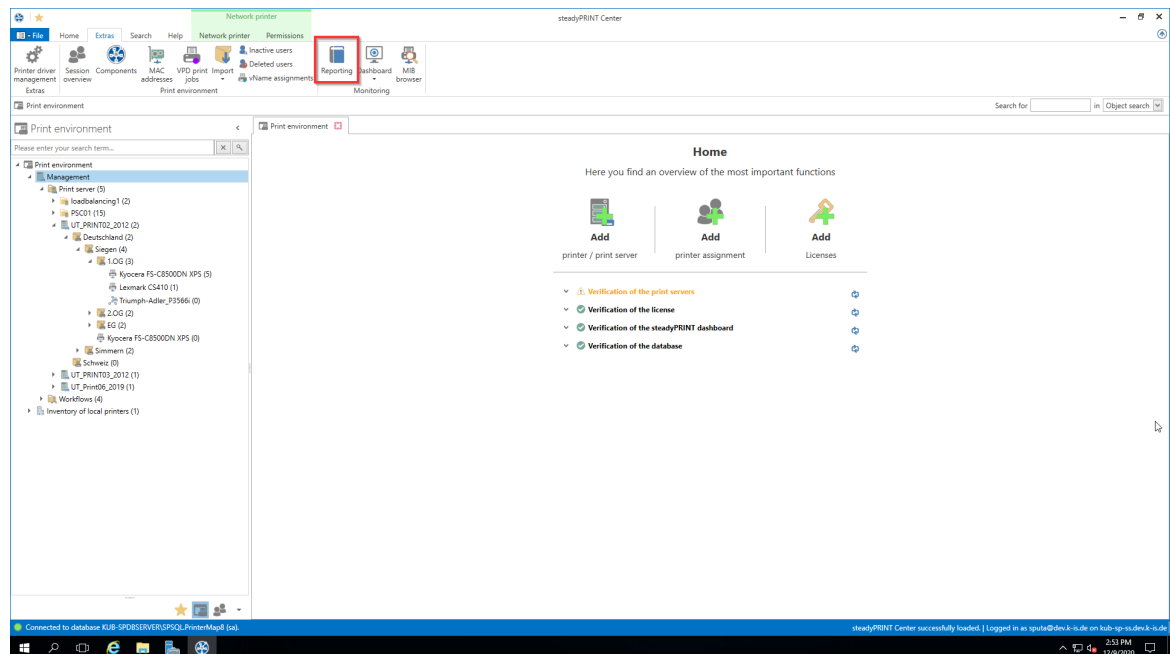
Für die Reports der Kategorie [Kostenübersicht](#) kann die [Währungseinheit](#) in den Einstellungen geändert werden.

Hinweis *Seitenpreise für das Reporting von Druckkosten*

Das Hinterlegen der Seitenpreise findet im Reiter Monitoring des jeweiligen Druckers statt (s. [Standard SNMP-Abfragen](#)). Eine Konfiguration ist außerdem auf Drucker- und Orderebene möglich.

In dem sich hier öffnenden Fenster haben Sie die Möglichkeit, den Report in der **Designer-Ansicht** (siehe Kapitel [Designer-Ansicht](#)) oder der **Vorschau-Ansicht** (siehe Kapitel [Vorschau-Ansicht](#)) zu öffnen, oder aber **einen leeren Report zu erstellen** und darauffolgend anzupassen.

Außerdem haben Sie die Möglichkeit, sich die im System verfügbaren Reports (sowohl vordefinierte Reports als auch selbst erstellte Reports) in **regelmäßigen Abständen per E-Mail zusenden zu lassen** (siehe Kapitel [Reports versenden](#)).

8.2.1 Vorschauansicht

Nachdem Sie die Auswahlsicht der Reports - wie im Kapitel [Reporting](#) beschrieben - geöffnet haben, können Sie sich eine beliebige Anzahl Reports in der Vorschauansicht anzeigen lassen.

Markieren Sie hierzu einen Report - oder mithilfe der Steuerung-/Umschalt-Tasten auch mehrere - und

Klicken danach auf die Schaltfläche **Report öffnen** (siehe Abbildung [Öffnen von Reports in der Vorschauansicht](#)).



Abbildung 137: Öffnen von Reports in der Vorschauansicht

In der sich nun öffnenden Ansicht haben Sie die Möglichkeit, den Report zu exportieren, auszudrucken oder aber im Nachhinein zu filtern.

8.2.2 Designeransicht

Nachdem Sie die Auswahlsicht der Reports - wie im Kapitel [Reporting](#) beschrieben - geöffnet haben, können Sie sich eine beliebige Anzahl Reports in der Designeransicht anzeigen lassen.

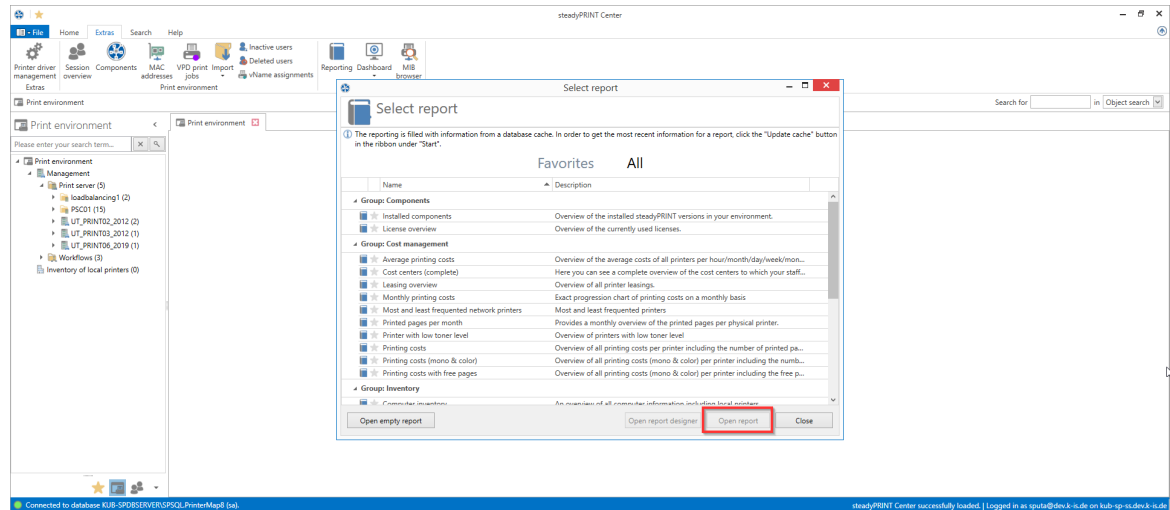
Markieren Sie hierzu einen Report - oder mithilfe der Steuerung-/Umschalt-Tasten auch mehrere - und klicken danach auf die Schaltfläche **Reportdesigner öffnen** / **Leeren Report öffnen** (siehe Abbildung [Öffnen von Reports in der Designeransicht](#)).



Abbildung 138: Öffnen von Reports in der Designeransicht

In der sich nun geöffneten Ansicht haben Sie - abhängig davon, welche Schaltfläche Sie genutzt haben - diverse Anpassungsmöglichkeiten.

Öffnen von bestehenden Reports in der Designeransicht

Hier haben Sie die Möglichkeit, einen bereits vorhandenen Report anzupassen und unter einem neuen Namen zu speichern. Wir nutzen in unserem Beispiel den Report "**Druckkosten**".

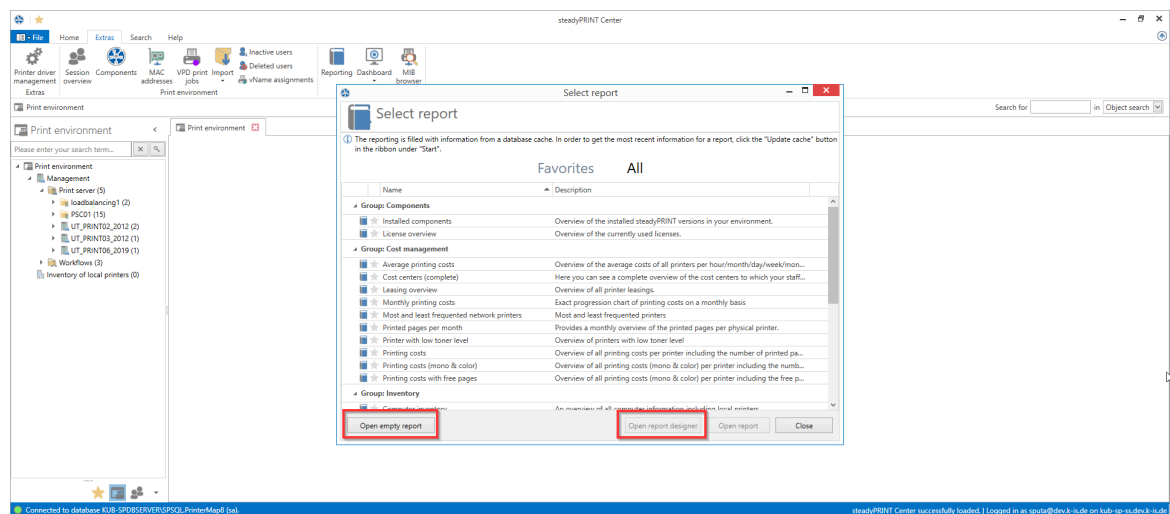
Zuerst sehen Sie - wie Sie es bereits aus dem *steadyPRINT Center* kennen - das Menüband am oberen Rand des Fensters. Hier haben Sie die Möglichkeit, Einstellungen für die Seitenausrichtung oder ein Wasserzeichen hinzuzufügen.

Am linken Rand des Fensters sehen Sie die Ihnen zur Verfügung stehenden Kontrollelemente (bspw. Diagramme oder Barcodes), welche Sie dem Report hinzufügen können.

Am unteren Rand des Fensters sehen Sie die Gruppierungen und Sortierungen der Daten in Ihrem Report. Hier können Sie Gruppierungen und Sortierungen hinzufügen, entfernen und sortieren.

Am rechten Rand des Fensters sehen Sie oben die Elemente, welche sich bereits in Ihrem Report befinden, die Felder, die durch die Datenverbindung verfügbar gemacht wurden, und darunter die Eigenschaften des auf der Bühne ausgewählten Elements.

Nachdem Sie den Report Ihren Vorstellungen gemäß angepasst haben, können Sie ihn über die Schaltfläche **Druckvorschau** in der oberen rechten Ecke des Fensters einmal mit den Live-Daten anschauen.

Um den Report nun im System zu hinterlegen, nutzen Sie die Schaltfläche **In Datenbank speichern** im Menüband, und geben dem Report einen Namen, eine Beschreibung und eine Kategorie. Zusätzlich haben Sie die Möglichkeit, mittels **Speichern** und **Speichern unter** eine Definitionsdatei im Dateisystem abzulegen, die Sie später über die Schaltfläche **Öffnen** im Menüband wieder abrufen können.

Erstellen leerer Reports

Hier haben Sie die Möglichkeit, einen komplett neuen Report mit benutzerdefinierter Datenanbindung zu erstellen.

Nachdem Sie auf die Schaltfläche **Leeren Report öffnen** geklickt haben, erscheint ein vollständig leeres Fenster. Klicken Sie nun im linken oberen Rand auf das "+" oberhalb des Menübands. Es öffnet sich ein Fenster mit einem Wizard, der Sie durch die Grundkonfiguration Ihres neuen Reports führen wird.

Nachdem Sie den Report Ihren Wünschen entsprechend aufgebaut haben, haben Sie wie im Abschnitt [Öffnen von bestehenden Reports in der Designeransicht](#) die Möglichkeit, den Report zu speichern.

8.2.3 Reports versenden

Wie bereits aus früheren Versionen von *steadyPRINT* bekannt, ist es möglich, die Reports, welche sich im System befinden, in regelmäßigen Intervallen per E-Mail versenden zu lassen.

Weitere Informationen hierzu finden Sie im Kapitel [Reporting-Profile](#).

Teil



9 Ausfallsicherheit

steadyPRINT bietet eine Ausfallsicherheit Ihrer Druckumgebung an. Dies bedeutet, dass bei einem Ausfall eines Druckers eine Backup-Maschine für die Dauer des Ausfalls einspringen kann. Die benutzerseitigen Druckerverbindungen laufen für diesen Zeitraum über die zweite Maschine, bis der verantwortliche Administrator den primären Drucker (im Folgenden *Master-Drucker* genannt) wieder freigegeben hat.

9.1 Der Backup-Drucker

Der *Backup-Drucker* stellt für **steadyPRINT** eine exakte Kopie des ersten Druckers dar. Mit Hilfe vom **steadyPRINT Center** portieren Sie die vorhandenen Netzwerkdrucker vom Master- auf den Backup-Drucker. Für jeden Master-Drucker ist das Hinterlegen eines Backup-Druckers im **steadyPRINT Center** möglich.

Angabe eines neuen Backup-Druckers

In den Einstellungen des jeweiligen Druckers (Registerkarte **Einstellungen**), können Sie den gewünschten Server hinterlegen. Bei der Übernahme des Backup-Druckers wird der eingetragene Server in der Datenbank gespeichert. Das **steadyPRINT Center** überprüft, ob der Überwachungsdienst von **steadyPRINT** auf diesem Server installiert wurde und aktiviert ist. Auch ein Vergleich der eingerichteten Netzwerkdrucker wird durchgeführt. Falls ein Netzwerkdrucker auf dem Backup-Server fehlen sollte, so weist ein Statusfenster auf diesen Umstand hin. In diesem Fall ist es zwingend erforderlich, eine manuelle Druckerreplikation der Server im **steadyPRINT Center** einzuleiten. Andernfalls ist ein reibungsloser Betrieb des Backup-Druckers mit allen Druckerverbindungen nicht gewährleistet.

Hinweis **Verwendung von Migrations-Drucker**

Möchten Sie den angegebenen Backup-Drucker nicht für die Ausfallsicherheit nutzen, so verneinen Sie den auftretenden Dialog beim Setzen vom Drucker in der Einstellung **Backup-/Migrations-Drucker**. Damit überspringt **steadyPRINT** die Validierung vom Backup-Drucker und übernimmt den angegebenen Server für anstehenden Migrationsarbeiten.

Hinweis **Aktivierung von RPC**

Für eine Replikation der Drucker auf dem Backup-Drucker ist es erforderlich, dass die Richtlinie **Allow Print Spooler to accept client connections** den Zugriff gewährt.

Der folgende Eintrag in der Windows-Registrierung sollte den Wert 1 besitzen:

```
GPO: Allow Print Spooler to accept client connections  
Key: HKLM\Software\Policies\Microsoft\Windows NT\Printers  
Value: RegisterSpoolerRemoteRpcEndPoint (REG_DWORD)
```

Standardmäßig sollte der Zugriff jedoch erlaubt sein, wodurch eine nachträgliche Aktivierung nicht erforderlich ist.

Angabe von Skriptdateien

In den Einstellungen für den Backup-Druckserver (Registrierkarte [Einstellungen](#)) steht Ihnen die Möglichkeit bereit Skriptdateien für die eingerichteten Druckserver im **steadyPRINT Center** zu hinterlegen. Konfigurierbar für einen Druckserverwechsel vom Master- zum Backup-Druckserver und umgekehrt ([siehe Abbildung - steadyPRINT Center - Angabe von Skriptdateien](#)).

Bei der Angabe einer Skriptdatei für einen Druckserver wird das gesetzte Skript in der **steadyPRINT-Datenbank** gespeichert. Solange das Skript im **steadyPRINT Center** nicht deaktiviert ist, wird das Skript beim nächsten Druckserverwechsel einmalig vom Dienst **steadyPRINT Service** aus der **steadyPRINT-Datenbank** abgerufen und auf der Maschine – kann ein Terminalrechner oder eine Workstation sein – ausgeführt.

Falls eine Interaktion des Skripts mit dem Windows User Interface ([Windows GUI](#)) erforderlich ist, benötigt es zur korrekten Skriptausführung eine Anpassung des Dienstes **steadyPRINT Service** auf der jeweiligen Maschine. Beachten Sie dazu bitte den Hinweis am Ende der Textpassage.



Abbildung 139: steadyPRINT Center - Angabe von Skriptdateien

Hinweis **Anpassung von Dienst steadyPRINT Service für eine Interaktion mit der Windows GUI**

Für einen Datenaustausch zwischen Dienst und Desktop bei einer Skriptausführung ist es erforderlich, dass der Dienst entsprechend für den Zugriff konfiguriert wird.

Der folgende Eintrag ist in den Diensteeigenschaften von steadyPRINT Service zu aktivieren:

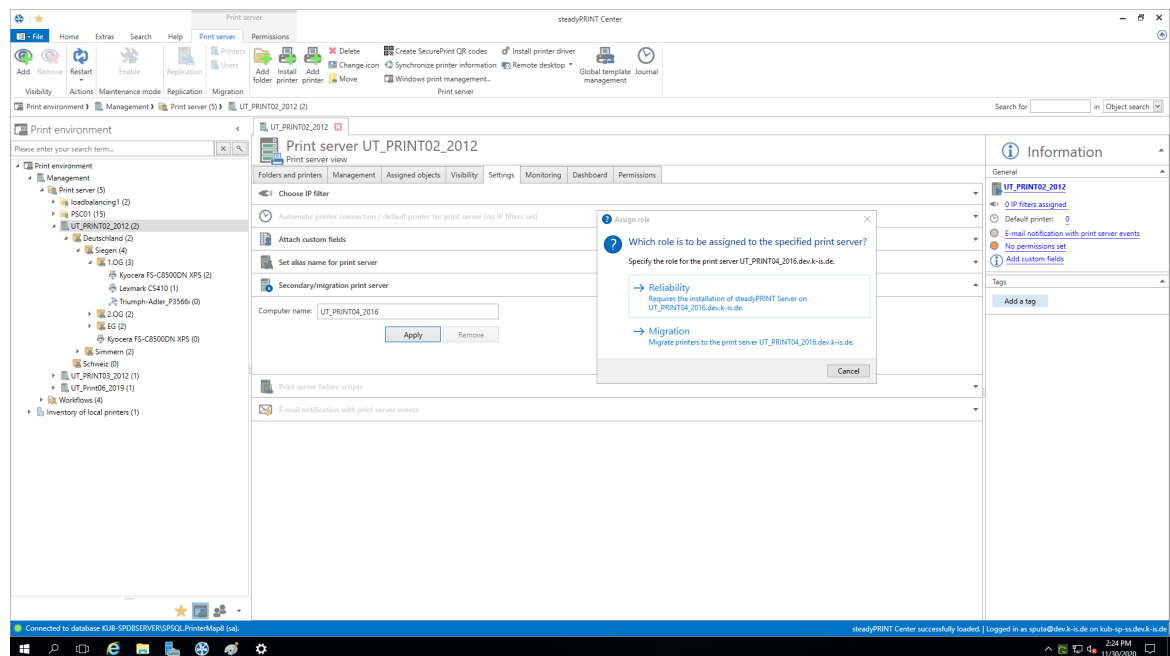
Datenaustausch zwischen Dienst und Desktop zulassen.

Standardmäßig sollte der Zugriff jedoch nicht erlaubt sein, wodurch eine nachträgliche Aktivierung erforderlich ist.

E-Mail Benachrichtigung

Über diese Option können Sie u.a. E-Mail Adressen zur Benachrichtigung bei einem Druckerverausfall hinterlegen.

Replikation der Druckserver

Die Replikationsansicht eines Druckers rufen Sie über die Schaltfläche [Replikation](#) auf ([siehe Abbildung - steadyPRINT Center - Druckserverreplikation: steadyPRINT Center - Druckserverreplikation](#)). Dort erhalten Sie eine Übersicht aller Drucker von Master- und Backup-Druckserver sowie die erforderlichen Replikationen.

Product	Platform ID	License ID	Start of subscription	End of subscription	Status	Usage
steadyPRINT Server	KUB-SPOBSERVERSFSQL	249C6095-A362-4D77-9332-7899242AB...	4/9/2020	4/9/2021	Activation required (0 more days)	100 % (0/1)
steadyPRINT Windows User CAL	KUB-SPOBSERVERSFSQL	A96A8ECB-5A30-4860-A91D-4D062A27...	4/9/2020	4/9/2021	Activation required (0 more days)	0 % (0/1000)
steadyPRINT Branch Office User CAL	KUB-SPOBSERVERSFSQL	EF8E997-6C13-4D02-A003-9F8106527...	4/9/2020	4/9/2021	Activation required (0 more days)	0 % (0/1000)
steadyPRINT VPD Basic User CAL	KUB-SPOBSERVERSFSQL	91FA8B3-20B8-44D0-8C3F-7FE4DPCFL...	4/9/2020	4/9/2021	Activation required (0 more days)	0 % (0/1000)
steadyPRINT VPD vHome User CAL	KUB-SPOBSERVERSFSQL	296D2D7D-B167-4517-8D08-CD57899D...	4/9/2020	4/9/2021	Activation required (0 more days)	0 % (0/1000)
steadyPRINT VPD SecurePrint User CAL	KUB-SPOBSERVERSFSQL	141A3108-32F8-4FE4-A929-DCCF918D0...	4/9/2020	4/9/2021	Activation required (0 more days)	0 % (0/1000)
steadyPRINT VPD vFlow User CAL	KUB-SPOBSERVERSFSQL	787C2157-A299-461A-99FA-80783036C...	4/9/2020	4/9/2021	Activation required (0 more days)	0 % (0/1000)

Abbildung 140: steadyPRINT Center - Druckserverreplikation

Das **steadyPRINT Center** markiert in der Ansicht die einzelnen Netzwerkdrucker mit unterschiedlichen Farben. Rot bedeutet, dass der Drucker auf dem Zielsystem nicht verfügbar ist. Grün dagegen steht für einen bereits auf dem Zielsystem installierten Drucker.

Hinweis **Anzeige von Details**

Markieren Sie einen Eintrag in der Liste, um mehr Informationen über einen Drucker im unteren Bereich angezeigt zu bekommen. Sie können auch die Maus über das

jeweiligen Kontrollelement halten, um zusätzliche Informationen zu erhalten.

Zur Sicherstellung der Ausfallsicherheit durch **steadyPRINT** ist eine Druckserverreplikation in jedem Fall erforderlich und erfolgreich abzuschließen. Eine vollständige Replikation ist daran zu erkennen, dass alle Drucker mit einem grünen Symbol versehen sind. Lesen Sie unter [Druckserver-Replikation und -Migration](#) weiter, um detailliertere Informationen zu den jeweiligen Steuerungselementen der Replikationsansicht zu erhalten.

9.2 Szenario: Druckserverausfall

Falls **steadyPRINT** einen Ausfall des Master-Druckservers feststellt, so wird eine bestimmte Reihe von Aktionen durchgeführt, um die Druckerverbindungen auf den Backup-Druckserver umzustellen.

Ausgangssituation

Ihr Master-Druckserver (primärer Druckserver) besitzt einen in **steadyPRINT** eingerichteten Backup-Druckserver (sekundärer Druckserver). Die Druckerreplikation ist bereits durchgeführt worden und auf dem sekundären Druckserver läuft der Dienst **steadyPRINT Server** zur Überwachung vom primären Druckserver. Ferner wurden Druckerverbindungen in den Benutzersitzungen erstellt, welche derzeit über den primären Druckserver laufen. [Abbildung Ausgangssituation vor Druckserverausfall](#) zeigt dieses bisher beschriebene Szenario.



Abbildung 141: Ausgangssituation vor Druckserverausfall

Ablauf

Sobald der Überwachungsdienst auf dem Backup-Druckserver einen Ausfall des Master-Druckservers feststellt, wird sofort eine Umstellung der Druckerverbindungen ausgelöst. Der **steadyPRINT Server** Dienst nimmt die erforderlichen Aktualisierungen in der Datenhaltung Ihres SQL-Servers vor. Anschließend informiert der Benachrichtigungsdienst **steadyPRINT Service** die Terminalserver und Workstations von dem Druckserverausfall.

Der **steadyPRINT Service** besitzt eigene Kommunikationskanäle in die laufenden Sitzungen hinein. Darüber wird der Aufruf für eine Umstellung der Druckerverbindungen gesendet. Die aktuellen Einstellungen der Drucker im Netzwerk bleiben dabei erhalten. Die [Abbildung - Nach dem Ausfall des Master-Druckservers](#) zeigt den gerade beschriebenen Ablauf einer Umstellung der Druckerverbindungen.

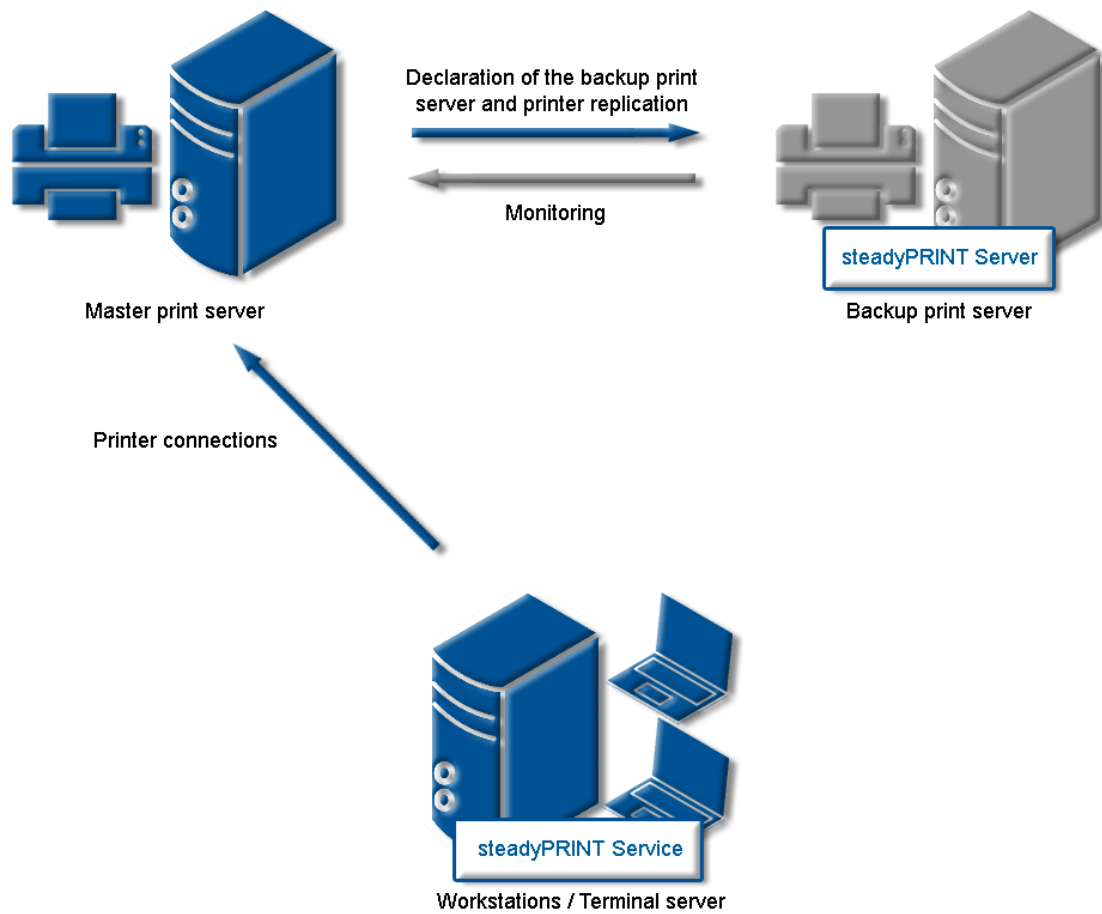

Abbildung 142: Nach dem Ausfall des Master-Druckservers

Hinweis *Ausfallsicherheit in beide Richtungen*

Seit der Version 8 kann die Ausfallsicherheit in beide Richtungen konfiguriert werden. Im Standard ist diese Funktion deaktiviert. Eine Aktivierung erfolgt über [Einstellungen > Performance-Profil > \[Performance-Profil\] > steadyPRINT Server > Ausfallsicherheit: Deaktiviere primären Druckserver, wenn sekundärer Druckserver aktiv](#).

Ablauf ohne Datenbankverbindung

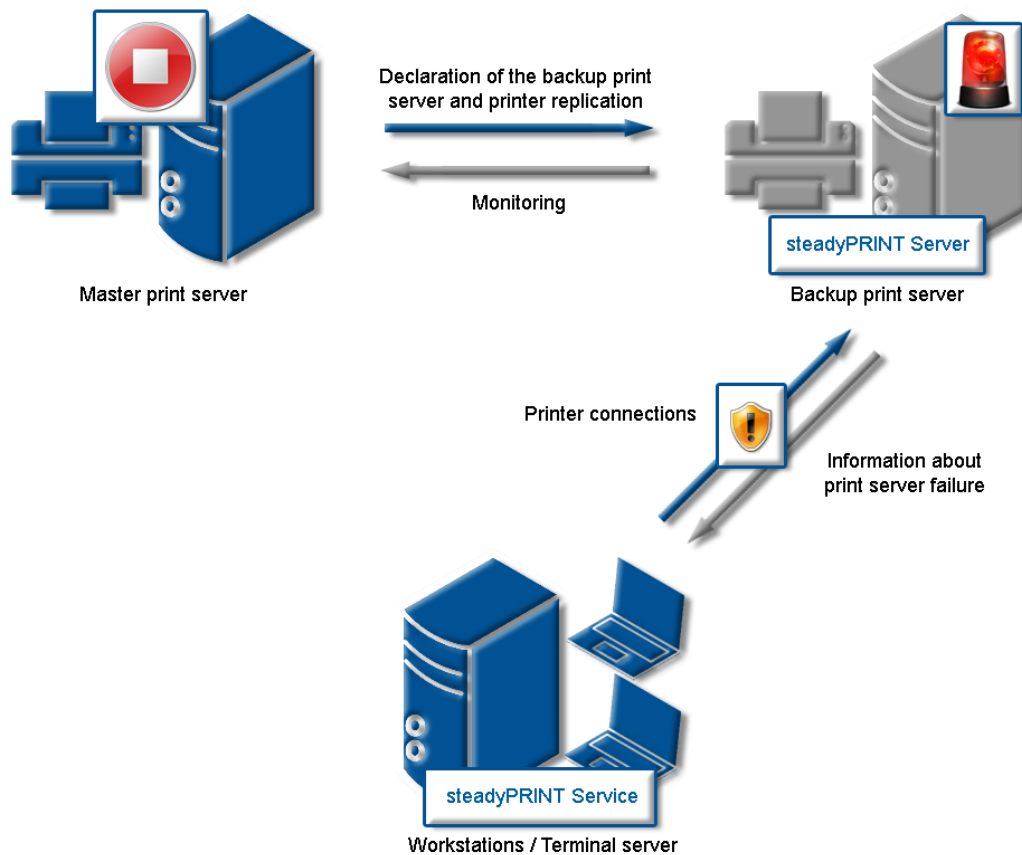
Seit Version 5.2 ist keine aktive Datenbank mehr für die Sicherstellung vom Druckserver-Failover (Schwenk von Master- auf Backup-Druckserver) erforderlich. Der **steadyPRINT Server** Dienst sendet im Falle eines Ausfalls an alle Sitzungen eine Push-Benachrichtigung mit der neuen Server-Konfiguration, um die Clients zu informieren. Stellen diese vom Ausfall betroffene Druckerverbindung fest, erfolgt eine Umstellung auf den Backup-Druckserver.

Wichtig *Voraussetzung für Failover ohne Datenbank*

Als Voraussetzung gilt, dass die Datenbank mindestens 1x vom **steadyPRINT Server** Dienst kontaktiert werden konnte, um die erforderlichen Informationen für ein Failover zu ermitteln.

Hinweis *Push-Benachrichtigung*

Die Push-Benachrichtigungen verwendet im Standard den 8009. Eine Änderung ist über die Einstellung im **steadyPRINT Center** möglich.

Sollten die integrierte Windows-Authentifizierung Verwendung finden, hinterlegen Sie bitte den verwendeten Dienstbenutzer in den Einstellungen vom **steadyPRINT Center**.

Ist die Datenbank nach dem Failover wieder erreichbar, schreibt der **steadyPRINT Server** den aktuellen Failover-Status in die Datenbank. Damit erfahren sämtliche steadyPRINT Komponenten die mögliche Konfigurationsänderung.

9.3 Aktivierung des Master- oder Backup-Druckerservers

Zur Aktivierung des Master- oder Backup-Druckerservers müssen Sie in die Detailansicht des jeweiligen Druckerservers wechseln. Über die Schaltfläche **Wartungsmodus EINSCHALTEN** (aktiviert Backup) bzw. **Wartungsmodus AUSSCHALTEN** (aktiviert Master) erfolgt schließlich die Aktivierung des jeweiligen Servers ([siehe Abbildung - steadyPRINT Center - Aktivierung des Master-Druckerservers](#)).

Sie können diese Funktion nach einem Störfall oder auch zu Wartungszwecken der Server nutzen. Ist eine Störung des primären Druckerservers (Master-Druckserver) in Ihrem Netzwerk beseitigt und der primäre Druckserver wieder einsatzbereit, kann die Umstellung der Druckerverbindungen im laufenden Betrieb geschehen.



Abbildung 143: steadyPRINT Center - Aktivierung des Master-Druckerservers

9.4 Druckserverfunktionsprüfung

Allgemein

Während der Laufzeit eines Druckservers oder dessen Failover-Partner, kann es zu einer Vielzahl von möglichen Fehlern kommen. **steadyPRINT** prüft daher die häufigsten in einem anpassbaren Rhythmus.

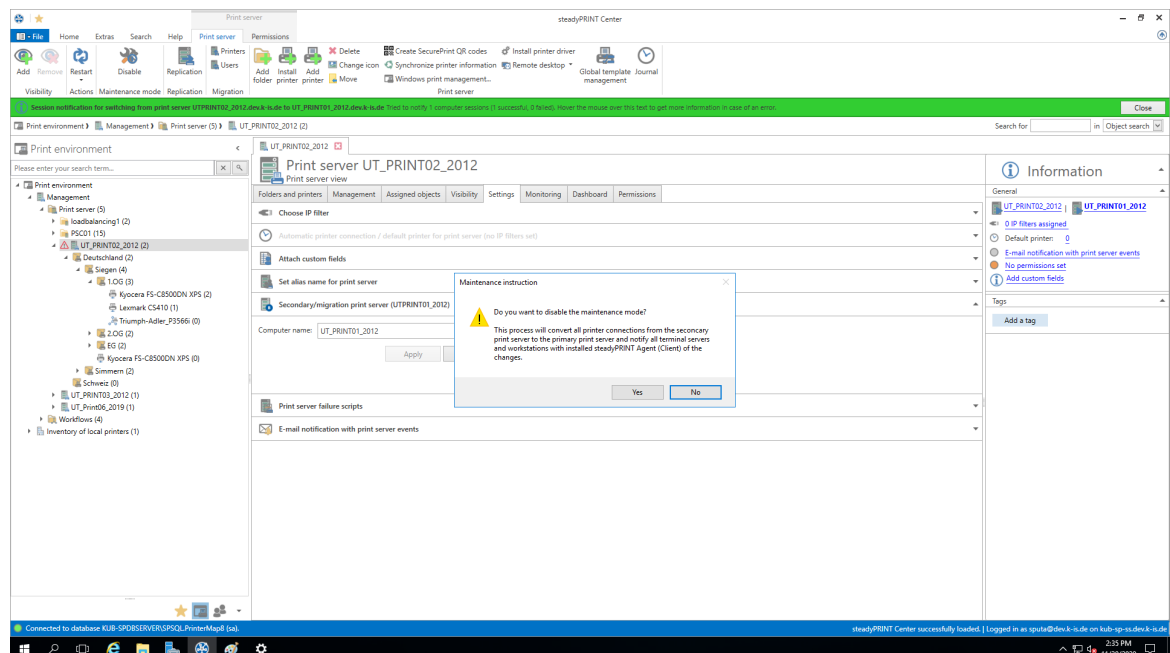
Hierunter fallen die folgenden Fehler:

Prüfung	Master-Druckserver	Backup-Druckserver
Erreichbarkeit per Ping	X	X
Erreichbarkeit der Druckerwarteschlange (Vgl. Aufwärmzeit der Druckwarteschlange)	X ¹	X ¹
Erreichbarkeit des steadyPRINT Dienstes		X
Minimaler Festplattenspeicherplatz unterschritten (Standardmäßig 512 MB) ²	X	X
Minimaler freier Arbeitsspeicher unterschritten (Standardmäßig 256 MB) ²	X	X
Failover wird durchgeführt	X	X

¹ Vgl. [Aufwärmzeit der Druckwarteschlange](#)

² Diese Werte (in Megabyte) sind über Einträge in den Performanceprofilen veränderbar.

Einstellungsmöglichkeiten

In den [Performance Profilen](#) haben Sie die Möglichkeit, die folgenden 9 Parameter für diese Prüfung zu verändern ([siehe Abbildung Einstellung für Druckserverfunktionsprüfung](#)):



Abbildung 144: Einstellung für Druckserverfunktionsprüfung

1. [Einstellung für die Bereinigung der Druckerwarteschlange]
2. [Einstellung für die Bereinigung der Druckerwarteschlange]
3. [Einstellung für die Bereinigung der Druckerwarteschlange]
4. [Einstellung für die Bereinigung der Druckerwarteschlange]
5. Gibt an, ob der sekundäre Druckserver die Kontrolle behalten soll, bis der primäre Druckserver manuell wieder aktiviert wurde.
6. Anzahl der Versuche bis Druckserver als nicht mehr funktionsfähig erkannt wird.
7. Intervall in Sekunden in denen die Druckserver die gegenseitige auf Funktion prüft.
8. Minimal freier Festplattenspeicher, der beim Unterschreiten zu einer Warnung oder nach mehrmaliger Wiederholung zum Fehler führt.
9. Minimal freier Arbeitsspeicher, der beim Unterschreiten zu einer Warnung oder nach mehrmaliger Wiederholung zum Fehler führt.

Sollte bei einer der Prüfungen ein Fehler auftreten, wird dieser per E-Mail Benachrichtigung ausgegeben. Das E-Mail Profil kann in den Einstellungen des zu prüfenden Druckservers ([siehe Abbildung E-Mail-Profil bei Fehler in der Funktionsprüfung](#)) hinterlegt werden.

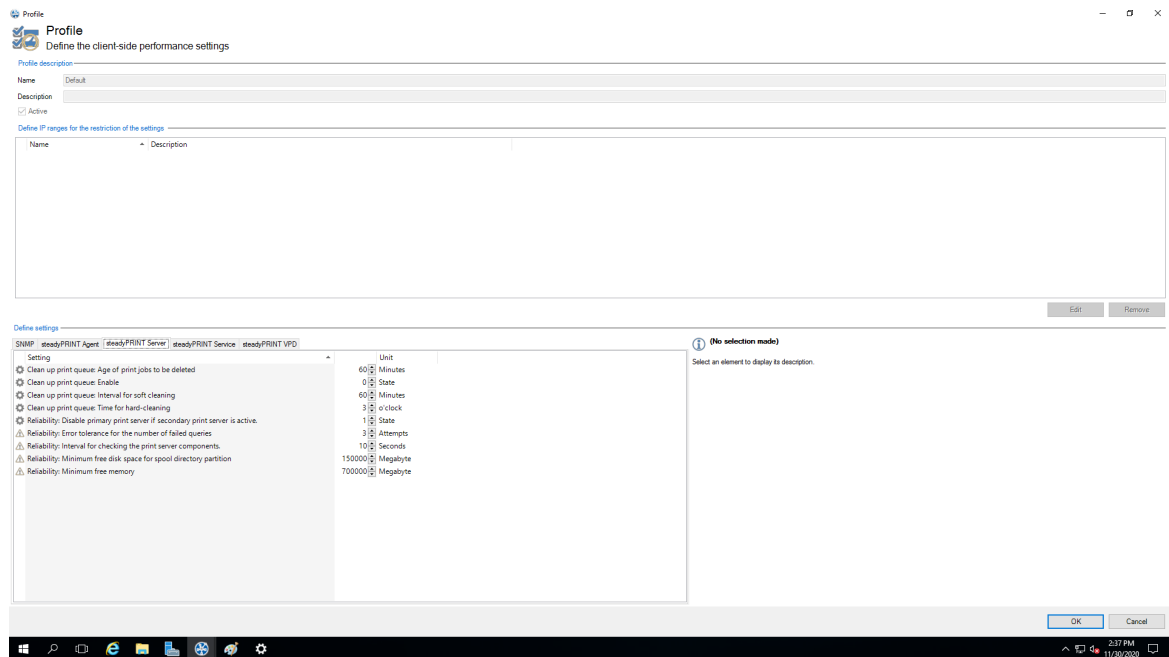

Abbildung 145: E-Mail Profil bei Fehler in der Funktionsprüfung

Teil

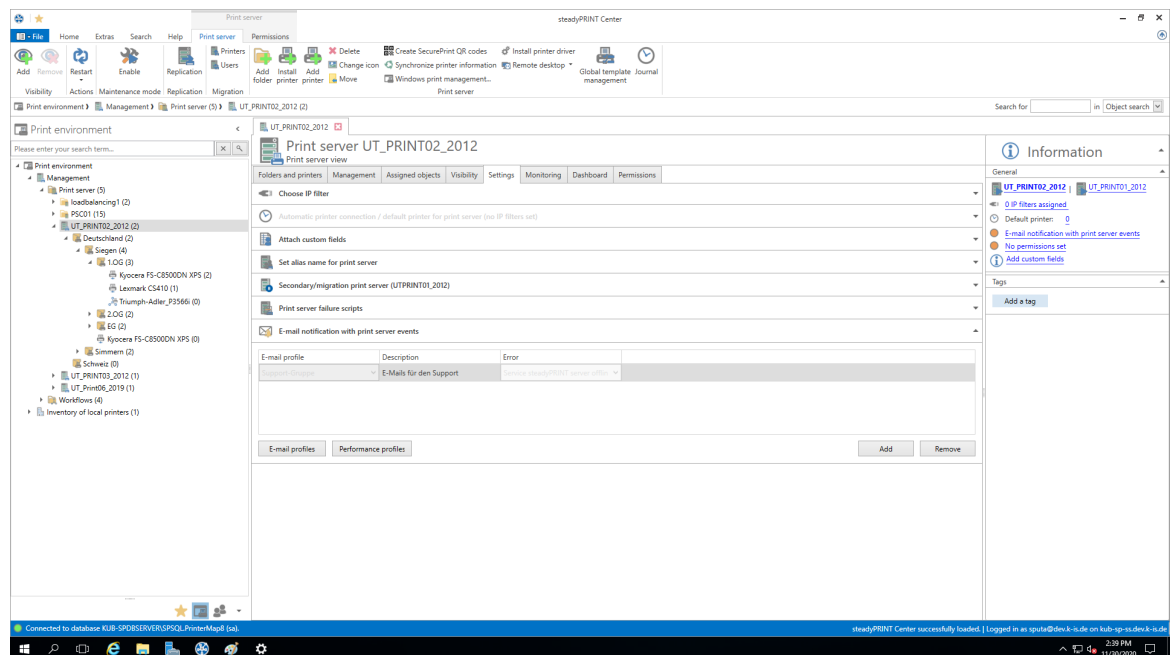

10 Druckserver-Replikation und -Migration

Für das Kopieren der Drucker von einem Quell- zu einem Ziel-Druckserver stellt **steadyPRINT** die Funktionen der Replikation und Migration bereit. Erstere erlaubt das einfache Kopieren der Drucker auf einen anderen Druckserver mit demselben Betriebssystem. Die Migration stellt dagegen zusätzliche Optionen bereit. Diese ermöglichen das Kopieren von Druckern zwischen zwei unterschiedlichen Betriebssystemversionen, also zum Beispiel von Windows Server 2003 nach Windows Server 2008 R2.

In beiden Funktionen kopiert **steadyPRINT** jeweils den Port, die Druckprozessoren, die Treiber und Einstellungen für den ausgewählten Drucker und legt diesen anschließend auf dem Zielsystem an.

Zu erreichen ist die Druckserver-Replikation und -Migration über die jeweilige Druckserveransicht im **steadyPRINT Center**. Für beide Funktionen öffnet sich ein separates Fenster, womit schließlich die unterschiedlichen Vorgänge durchgeführt werden.



Abbildung 146: steadyPRINT Center - Auswahl Druckserver-Replikation und -Migration

Mit **steadyPRINT** können Sie neben der Druckserver-Migration auch gleichzeitig die Benutzer auf die neuen Druckserver umstellen. Lesen Sie dazu unter [Benutzermigration](#) weiter.

Hinweis *Angabe von Backup- oder Migrations-Druckserver*

Für die Replikation/Migration ist ein Backup- bzw. Migrations-Druckserver erforderlich, welchen Sie über das **steadyPRINT Center** angeben. Gehen Sie dazu wie in [Der Backup-Druckserver](#) beschrieben vor.

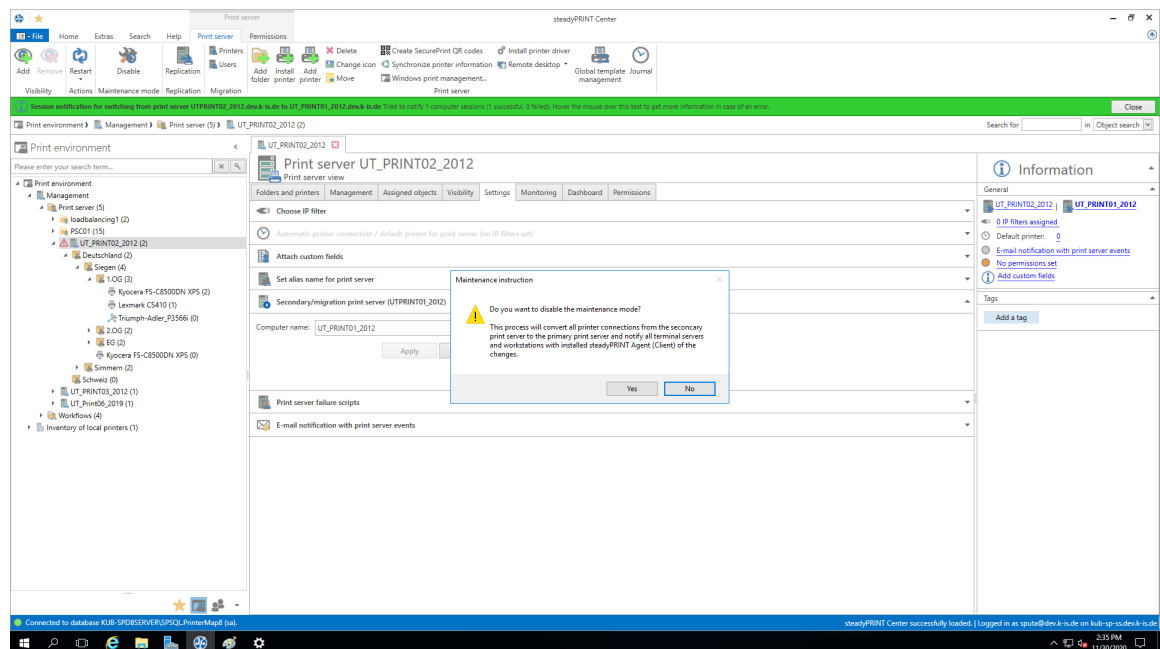
10.1 Ansicht

In den Fenstern der Replikation und Migration befinden sich grundsätzlich die gleichen Komponenten. Die Erläuterung findet nachfolgend anhand der Migrationsansicht statt, da diese neben den Standard- auch spezielle Zusatzoperation bereithält. An den entsprechenden Stellen wird darauf hingewiesen, welche Funktionen in der Replikation nicht zur Verfügung stehen.



Abbildung 147: steadyPRINT Center - Migrationsansicht



Abbildung 148: steadyPRINT Center - Migrationsansicht erweitert

Zunächst findet sich untenstehend eine Legende (s. [Tabelle 2](#)) mit der Erläuterung der einzelnen Kontrollelemente, welche sich in der [Abbildung - steadyPRINT Center - Migrationsansicht](#) und der [Abbildung - steadyPRINT Center - Migrationsansicht erweitert](#) befinden.

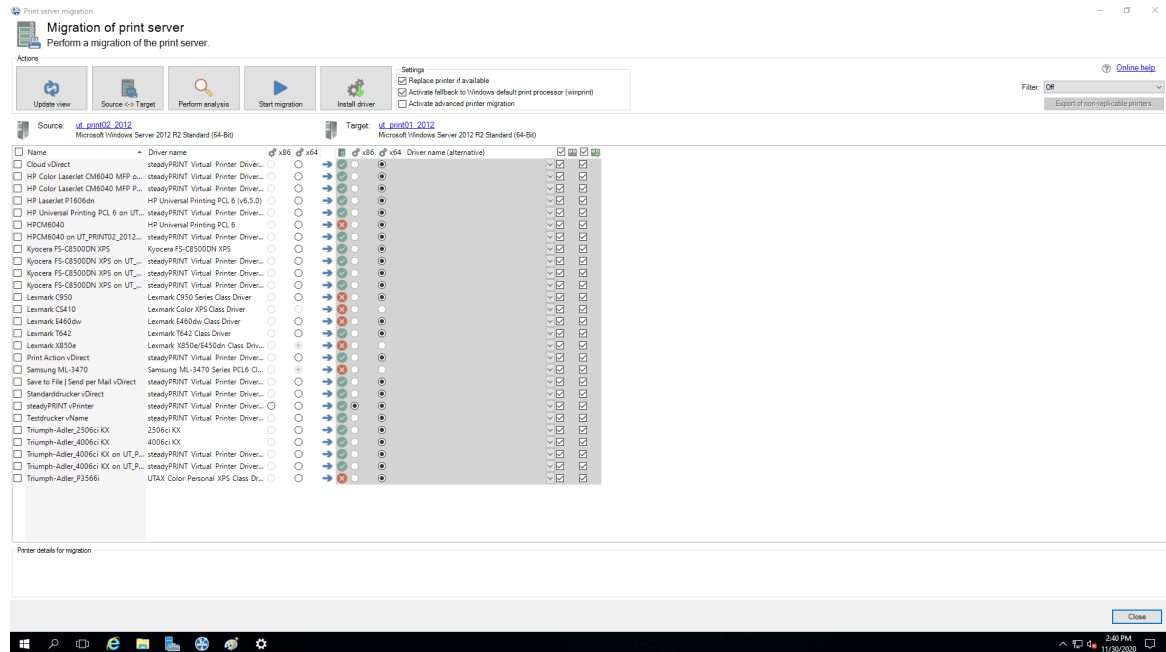
Kontrollelement	Beschreibung
1 – Ansicht aktualisieren	Lädt die erforderlichen Daten vom Druckserver und aktualisiert die Ansicht.
2 – Analyse durchführen (nur Migration)	Analysiert die Drucker für eine Migration und unterlegt diese mit verschiedenen Farben: <ul style="list-style-type: none"> - Orange: Unterschiedliche Treiberversionen auf Ziel- und Quellsystem. - Rot: Keinen übereinstimmenden Druckertreiber bzgl. des Namens auf beiden Systemen gefunden.
3 – Replikation/ Migration starten	Startet den Vorgang der Replikation oder Migration. Dieser kann mehrere Minuten bis Stunden dauern, abhängig von der Anzahl zu kopierender Drucker einschließlich Treiber usw.
4 – Treiber installieren	Öffnen den Dialog zum Installieren eines zusätzlichen Druckertreibers (nur lokal möglich).
5 – Druckprozessor	Im aktiven Zustand, wird der Windows Druckprozessor "winprint" als Fallback verwendet, falls die Migration mit der vorgegeben Druckprozessoreinstellung vom Quellsystem fehlschlägt. Bei der Migration von einem 32- auf ein 64-bit System kommt es vor, dass die Druckprozessoren nicht kompatibel sind.
6 – Quellsystem	Zeigt den Namen und die Version des Quellsystems an. <u>Tipp:</u> Klicken Sie auf den Namen eines Druckservers, um eine Remote Desktop Verbindung aufzubauen.
7 – Zielsystem	Zeigt den Namen und die Version des Zielsystems an. <u>Tipp:</u> Klicken Sie auf den Namen eines Druckservers, um eine Remote Desktop Verbindung aufzubauen.
8 – Filter	Filter für die Anzeige der Drucker: <ul style="list-style-type: none"> - [Aus]: Filter ausgeschaltet - Drucker installiert: Filtert nach Druckern, die auf Quell- und Zielsystem installiert sind. - Drucker nicht installiert: Filtert nach Druckern, die auf dem Quell-, jedoch nicht auf dem Zielsystem installiert sind. - Keinen passenden Treiber gefunden (nur Migration): Filtert nach Druckern, für welche kein Treiber mit demselben Namen auf dem Zielsystem gefunden wurde. - Treiberversion ungleich (nur Migration): Filtert nach Druckern, für welche unterschiedliche Treiberversionen auf Quell- und Zielsystem festgestellt worden.
9 – Details	Zeigt die Details zu einem ausgewählten Drucker an.

a – Drucker- auswahl	Wählt einen Drucker für die Replikation oder Migration aus.
b – Name	Zeigt den Namen des Druckers an.
c – Treibername	Zeigt den Treibernamen des Druckers an.
d – x86 (Quelle)	Zeigt an, ob ein 32-Bit-Treiber auf dem Quellsystem installiert ist.
e – x64 (Quelle)	Zeigt an, ob ein 64-Bit-Treiber auf dem Quellsystem installiert ist.
f – Installiert (Ziel)	Zeigt an, ob der Drucker und seine Abhängigkeiten auf dem Zielsystem installiert sind: <ul style="list-style-type: none"> - Grün – Drucker vollständig installiert, - gelb – Treiber und/oder Port unterschiedlich, - rot – Drucker nicht installiert.
g – x86 (Ziel)	Zeigt an, ob ein 32-Bit-Treiber auf dem Zielsystem installiert ist.
h – x64 (Ziel)	Zeigt an, ob ein 64-Bit-Treiber auf dem Zielsystem installiert ist.
i – Alternativer Treiber (nur Migration)	<p>Möglichkeit zur Auswahl eines alternativen Treibers, welcher bei der Migration zu verwenden ist.</p> <p>Diese Spalte ist nach einer Analyse vordefiniert, wenn der gleiche Drucker auf dem Zielsystem mit einem anderen Treiber bereits existiert.</p> <p>Sollte kein 64-Bit-Treiber auf dem Quell- und Zielsystem existieren, werden Sie gebeten einen alternativen Treiber für die Migration auszuwählen, um den Vorgang erfolgreich abschließen zu können.</p> <p>Hinweis: In der Auswahl befinden sich alle verfügbaren Treiber des jeweiligen Zielsystems, welche Sie auch unter Druckerverwaltung > Druckserver > [COMPUTER] > Treiber auf dem Windows Druckserver selbst einsehen können.</p>
i – Erweiterte Drucker- migration (nur Migration)	<p>Aktiviert die Ansicht für die erweiterte Migration.</p> <p>Die zusätzlichen Spalten sind mit Standardwerten vorbelegt, welche sich, wie unter [...] beschrieben, anpassen lassen.</p>
j – Standardein- stellungen über- nehmen	Gibt an, ob die Standardeinstellungen des Druckers mit auf das Zielsystem zu übertragen sind.
k – Erweiterte Einstellungen über-nehmen	Gibt an, ob die erweiterten Einstellungen des Druckers mit auf das Zielsystem zu übertragen sind.

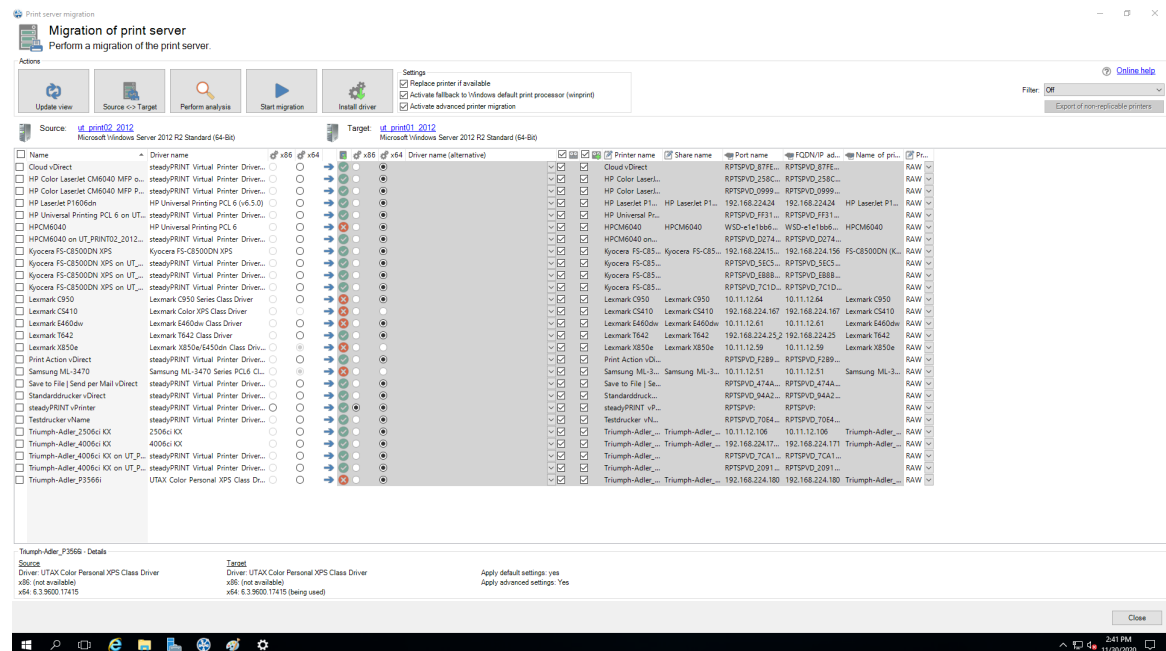
l – Druckername (nur erweiterte Migration)	Gibt an, welchen Namen der zu migrierende Drucker auf dem Zielsystem nach der Migration besitzt. Dieser Wert ist editierbar.
m – Portname	Gibt an, welchen Namen der zu migrierende Port auf dem Zielsystem nach der Migration besitzt. Dieser Wert ist editierbar.
n – FQDN/IP-Adresse	Gibt an, welchen FQDN oder welche IP-Adresse der zu migrierende Port auf dem Zielsystem nach der Migration besitzt. Dieser Wert ist editierbar.
o – Warteschlangenname	Gibt an, auf welche Warteschlange der Port nach der Migration zeigt. Ist nur für das Protokoll "LPR" erforderlich. Dieser Wert ist editierbar.
p – Protokoll	Gibt an, mit welchem Protokoll der Druckerport kommuniziert. Dieser Wert ist editierbar.

Tabelle 2: steadyPRINT Center: Legende für Replikation/Migration

Erweiterte Druckermigration und Anpassung von Standardwerten

Die Spalten der erweiterten Druckermigration sind mit Standardwerten vorbelegt. Während einer Migration wird häufig dasselbe Muster für Druckernamen, Portnamen usw. verwendet. **steadyPRINT** erlaubt eine Konfiguration dieser Standardwerte, womit Sie die Vorbelegung beeinflussen können und damit die administrative Arbeit während der Druckermigration reduzieren. Dies Konfigurationsdatei liegt nach dem erstmaligen Öffnen der Migrationsansicht unter `%APPDATA%\steadyPRINT\migrationTable.xml` als XML-Datei ab. Diese können Sie mit einem gewöhnlichen Texteditor (z.B. Notepad) bearbeiten. Dabei passen Sie Indizes der jeweiligen Standardmuster durch die Definitionen der unten stehenden Tabelle an.

Auszug der Konfigurationsdatei migrationTable.xml:

```
[...]
19 <SOAP-ENC:Array id="ref-3" SOAP-ENC:arrayType="xsd:anyType[5]">
20 <item id="ref-9" xsi:type="SOAP-ENC:string">[PortProtocol - Modify here!]{0}</item>
21 <item id="ref-10" xsi:type="SOAP-ENC:string">[PrinterName - Modify here!]{0}</item>
22 <item id="ref-11" xsi:type="SOAP-ENC:string">[PortQueue - Modify here!]{0}</item>
23 <item id="ref-12" xsi:type="SOAP-ENC:string">[PortAddress - Modify here!]{0}</item>
24 <item id="ref-13" xsi:type="SOAP-ENC:string">[PortName - Modify here!]{0}:{1}</item>
25 </SOAP-ENC:Array>
[...]
```

Die nachfolgende [Tabelle](#) zeigt die Bedeutung der jeweiligen Zeilen und Werte. Die Muster können auch kombinierte Werte (s. Zeile 24) enthalten. Damit könnten Sie angewendet auf den Druckername beispielsweise für jeden zu migrierenden Drucker das Präfix `Printer_` vorgeben.

Zeile	Eintrag	Index	Standardmuster	Beispiel für Index 0
20	PortProtocol	0 = RAW (Standard) 1 = RAW 2 = LPR	{0}	RAW

21	PrinterName	0 = Druckername von Quelle 1 = Druckservername von Quelle	{0}	Lexmark T642
22	PortQueue	0 = Freigabename von Quelle 1 = Druckername von Quelle	{0}	T642
23	PortAddress	0 = FQDN/IP-Adresse des Ports von Quelle 1 = Druckservername von Quelle 2 = Portname von Quelle	{0}	192.168.100.150
24	PortName	0 = Druckservername von Quelle 1 = Druckername von Quelle 2 = Portname von Quelle	{2}	LexmarkT642.steadyprint.com

Tabelle 3: steadyPRINT Center - Definition zur Konfigurationsdatei für Druckermigration

Hinweis **Übernahme geänderter Druckereinstellungen**

Geänderte Druckereinstellungen werden durch **steadyPRINT** erkannt, jedoch visuell nicht dargestellt. Wählen Sie den gewünschten Drucker einfach aus und führen die Replikation oder Migration durch, um die geänderten Einstellungen vom Quell- auf das Zielsystem zu übernehmen.

Hinweis **Erweiterte Migration**

Die erweiterte Migration nutzen Sie hauptsächlich zur Übertragung von lokalen Druckern auf einen Druckserver. Dazu sind beispielsweise andere Anschlusstypen erforderlich (aus USB-Port wird TCP/IP-Port), welche Sie konfigurieren können.

Alle Felder, die zur erweiterten Migration gehören, sind mit Standardwerten vorbelegt. Eine Anpassung dieser Werte ist in [...] beschrieben.

10.2 Druckertreiberverwaltung

Mit Version 5.2 von steadyPRINT wurde eine weitreichende Druckertreiberverwaltung für die Administratoren implementiert.

Hier haben Sie die Möglichkeit zwischen 3 Szenarien zu wählen.

1. [Installation eines Druckertreibers auf einem oder mehreren Druckservern](#)
2. [Verteilen eines Druckertreibers von einem Quell- auf einen oder mehrere Zieldruckserver](#)
3. [Austauschen eines Treibers in einem oder mehreren bereits vorhandenen Druckern](#)

10.2.1 Installation von Druckertreibern

Zur Installation von Druckertreibern haben Sie mehrere Möglichkeiten:

1. Installation eines Druckertreibers anhand einer *.inf-Datei auf 1 Zielsystem
2. Installation eines Druckertreibers anhand einer *.inf-Datei auf mehreren Zielsystemen
3. [Kopieren eines Druckertreibers von einem Quelldruckserver auf einen oder mehrere Zieldruckserver](#)

Installation eines Druckertreibers anhand einer *.inf-Datei auf 1 Zielsystem

Hierzu nutzt **steadyPRINT** den Windows-eigenen Wizard, der Sie komfortabel durch die Installation des Druckertreibers auf dem Zielsystem geleitet.

Die Funktion finden Sie im Kontextmenü des Baumes unter dem Druckserver, auf dem Sie einen Treiber installieren möchten ([siehe Abbildung Erreichbarkeit über das Kontextmenü eines Druckers](#)).



Abbildung 149: Erreichbarkeit über das Kontextmenü eines Druckers

Installation eines Druckertreibers anhand einer *.inf-Datei auf mehrere Zielsysteme

Hierzu gibt es in **steadyPRINT** eine neue Oberfläche, die Sie über den entsprechenden Eintrag im Kontextmenü des Baumes aufrufen können ([siehe Abbildung Erreichbarkeit über das Kontextmenü aller Druckserver](#) sowie [Auswahl eines Druckertreibers und der Druckserver](#)).

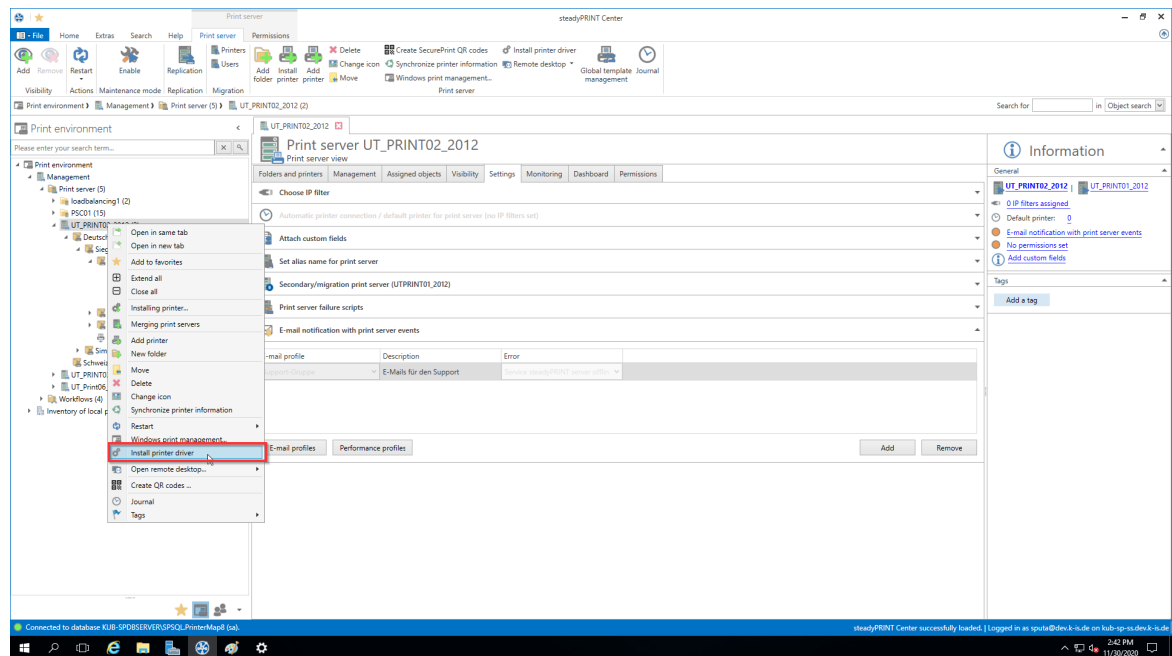

Abbildung 150: Erreichbarkeit über das Kontextmenü aller Druckserver



Abbildung 151: Auswahl eines Druckertreibers und der Druckserver

Hinweis Auswahl des Druckertreibers

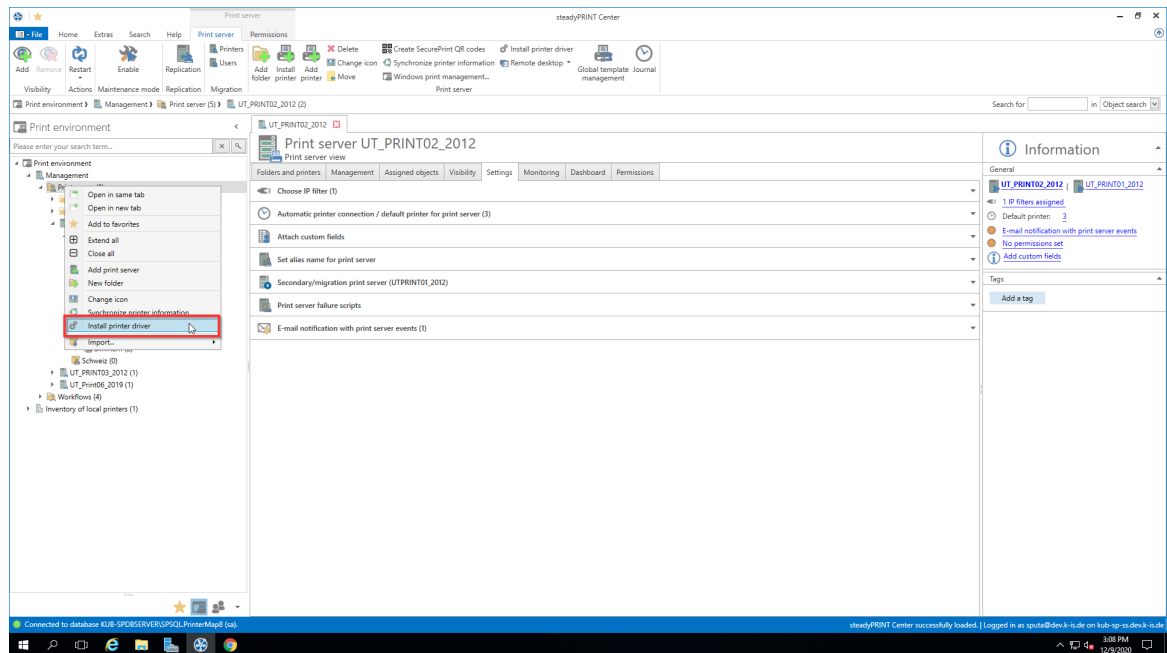
Der Druckertreiber muss sich auf einem Netzwerkpfad befinden, welcher vom Zieldruckserver erreichbar ist.

Netzlaufwerke werden von **steadyPRINT** in UNC-Pfade aufgelöst, und sind somit auch möglich.

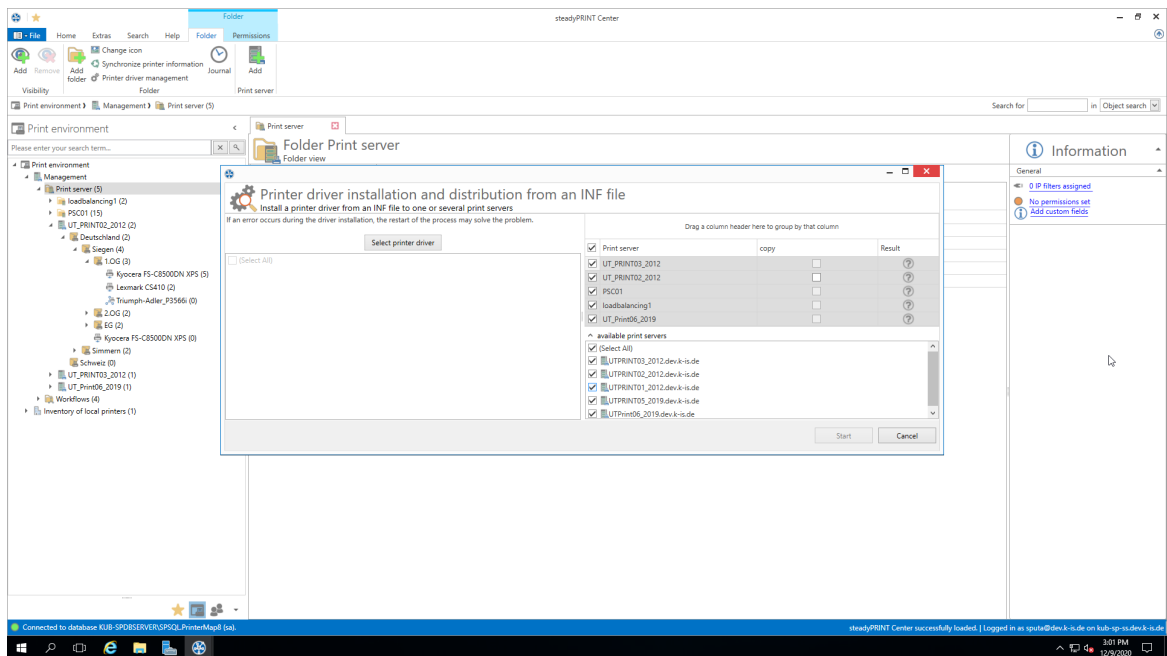
Hier haben Sie nun die Möglichkeit, eine *.inf-Datei auszuwählen, die dann auf die ausgewählten Zielsysteme kopiert wird.

Des Weiteren bietet **steadyPRINT** Ihnen hier direkt die Möglichkeit, die gewählten Druckertreiber auf einen ggf. assoziierten Backupdruckserver zu übertragen.

Hinweis *Aufgelistete Druckserver*

Damit ein Druckserver in dieser Ansicht aufgelistet werden kann, müssen mehrere Prüfungen erfolgreich absolviert werden:

1. Der Druckserver muss im Baum angezeigt werden (siehe Kapitel [Berechtigungen im steadyPRINT Center](#))
2. Die Druckerwarteschlange des Druckservers muss aktiv sein (siehe Kapitel [Aufwärmzeit der Druckerwarteschlange](#))
3. Der im **steadyPRINT Center** angemeldete Benutzer muss auf dem Druckserver als lokaler Administrator registriert sein.

Hinweis *Auswahl der Zieldruckserver*

Der Druckertreiber wird auf alle in der oberen Tabelle ausgewählten Druckserver kopiert.

10.2.2 Verteilung von Druckertreibern

Die Verteilung von Druckertreibern in **steadyPRINT** ist erreichbar über einen Eintrag in der Befehlsleiste (siehe [Abbildung Erreichbarkeit über die Aktionsleiste](#)).



Abbildung 152: Erreichbarkeit über die Aktionsleiste

woraufhin sich ein neues Fenster öffnet, welches Ihnen unter Punkt 1 die Möglichkeit gibt, Druckertreiber auf andere Druckserver zu verteilen.

Punkt 2 ermöglicht Ihnen das Austauschen von Druckertreibern ([siehe Abbildung Auswahl der durchzuführenden Operation](#)) in bereits existierenden Druckern.

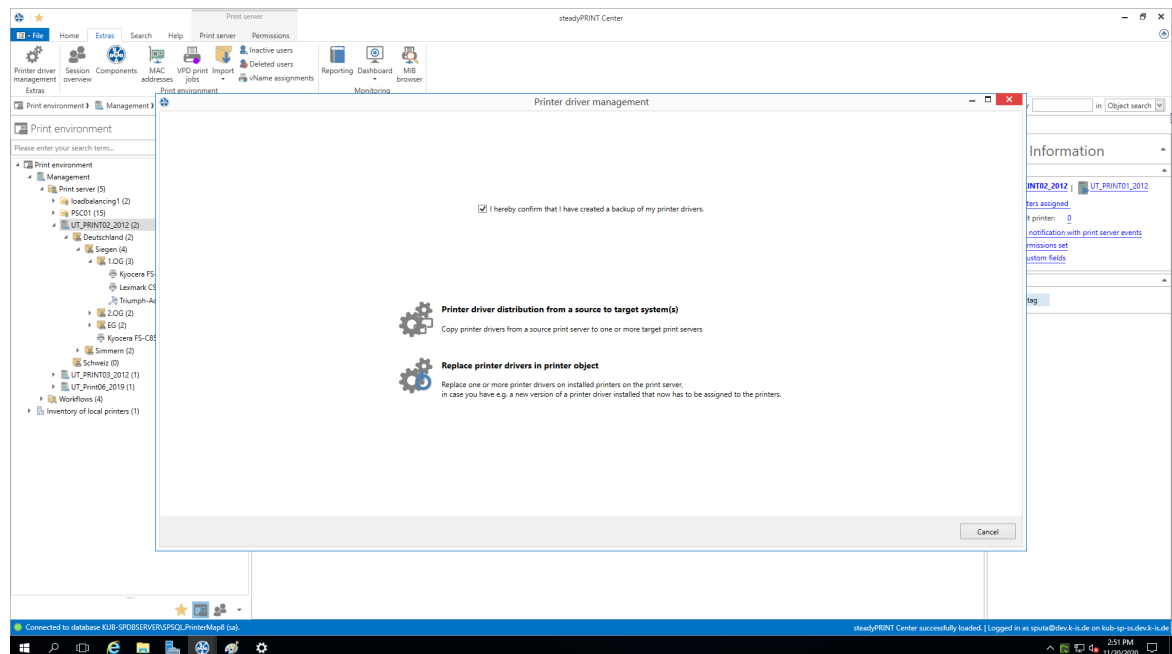

Abbildung 153: Auswahl der durchzuführenden Operation

Nachdem Sie bestätigt haben, dass Sie ein funktionierendes Backup des betroffenen Teils Ihrer Druckumgebung angefertigt haben ([siehe Abbildung Auswahl der durchzuführenden Operation](#)), fahren Sie hier mit der **oberen** Auswahlmöglichkeit fort.

Im sich nun öffnenden Fenster ([siehe Abbildung Auswahl des Quelldruckers](#)) wählen Sie den Druckserver, der den zu verteilenden Druckertreiber enthält.

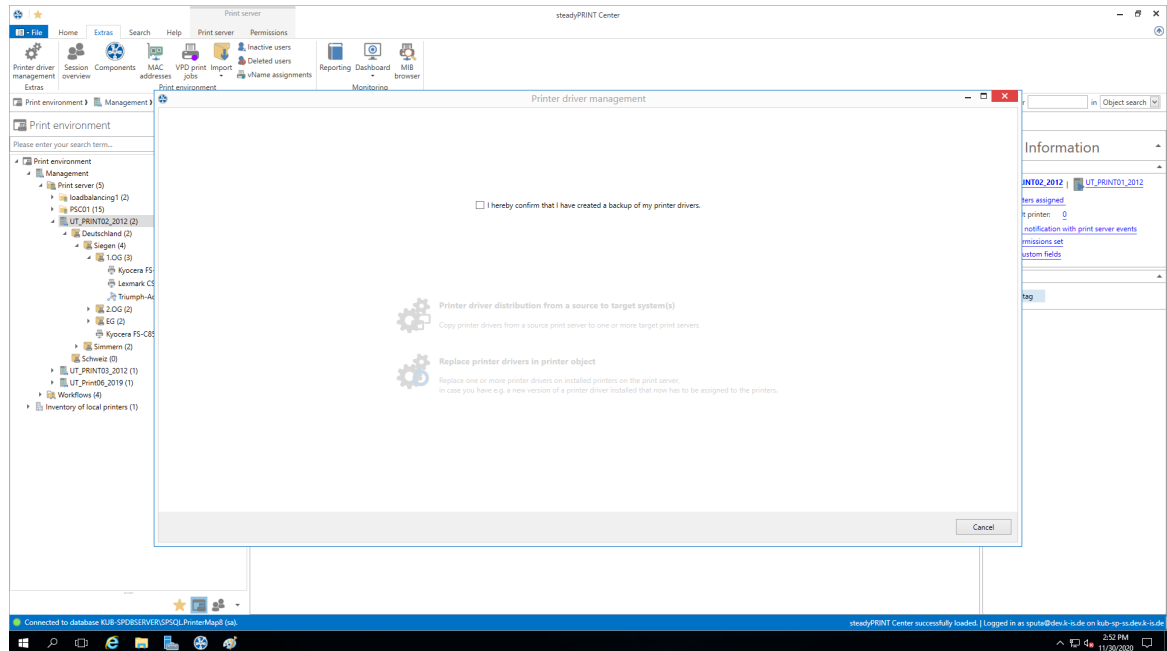

Abbildung 154: Auswahl des Quelldruckservers

Hinweis *Aufgelistete Druckserver*

Damit ein Druckserver in dieser Ansicht aufgelistet werden kann, müssen mehrere Prüfungen erfolgreich absolviert werden:

1. Der Druckserver muss im Baum angezeigt werden (siehe Kapitel [Berechtigungen im steadyPRINT Center](#))
2. Die Druckerwarteschlange des Druckservers muss aktiv sein (siehe Kapitel [Aufwärmzeit der Druckerwarteschlange](#))
3. Der im **steadyPRINT Center** angemeldete Benutzer muss auf dem Druckserver als lokaler Administrator registriert sein.

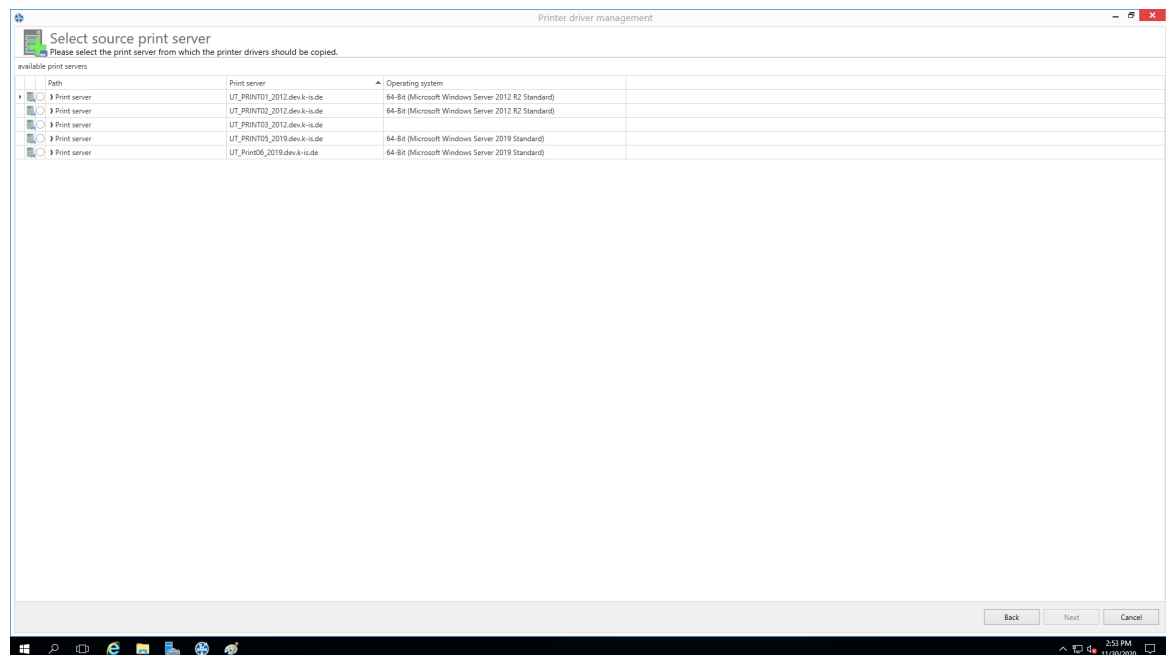
Daraufhin fragt **steadyPRINT** nach den Druckservern, auf die der Druckertreiber übertragen werden soll: ([siehe Abbildung Auswahl der Zieldruckserver](#))



Abbildung 155: Auswahl der Zieldruckserver

In der sich nun öffnenden Ansicht wählen Sie die Druckertreiber, welche auf den Zieldruckserver kopiert werden sollen.

Auch hier haben Sie wieder die Möglichkeit, den Druckertreiber gleichzeitig auf den ggf. vorhandenen Backupdruckserver kopieren zu lassen ([siehe Abbildung Auswahl der zu übertragenden Druckertreiber](#)).

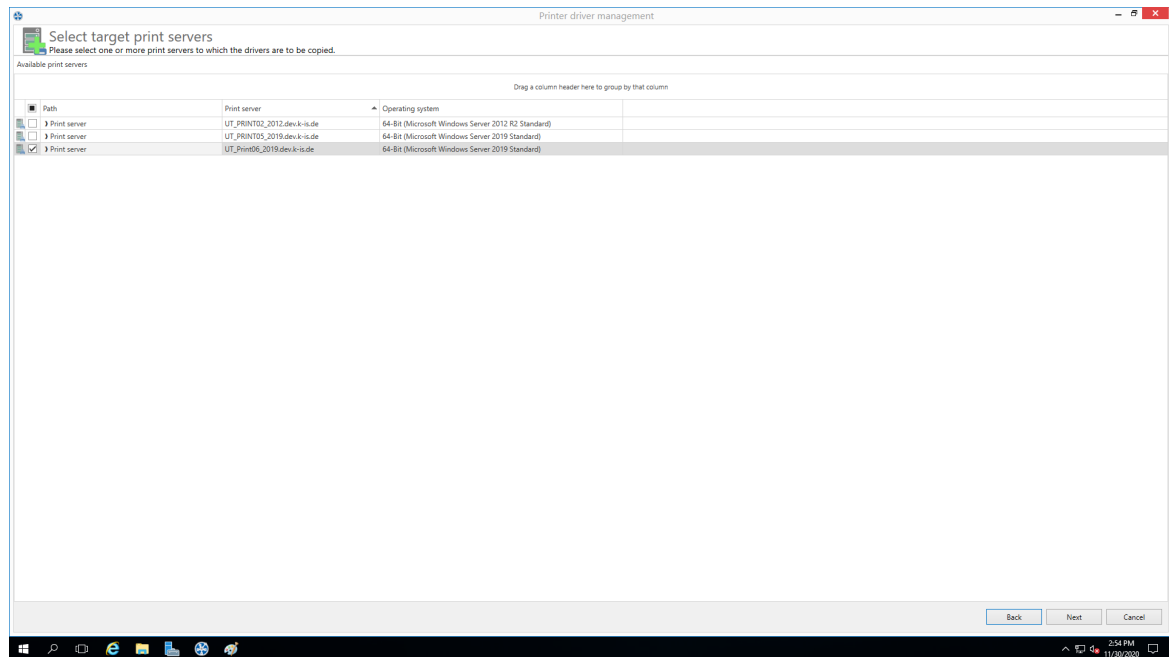

Abbildung 156: Auswahl der zu übertragenden Druckertreiber

10.2.3 Austauschen von Druckertreibern

Das Ersetzen von Druckertreibern bei bereits existierenden Druckern über **steadyPRINT** ist erreichbar über einen Eintrag in der Befehlsleiste ([siehe Abbildung Erreichbarkeit über die Aktionsleiste](#)),

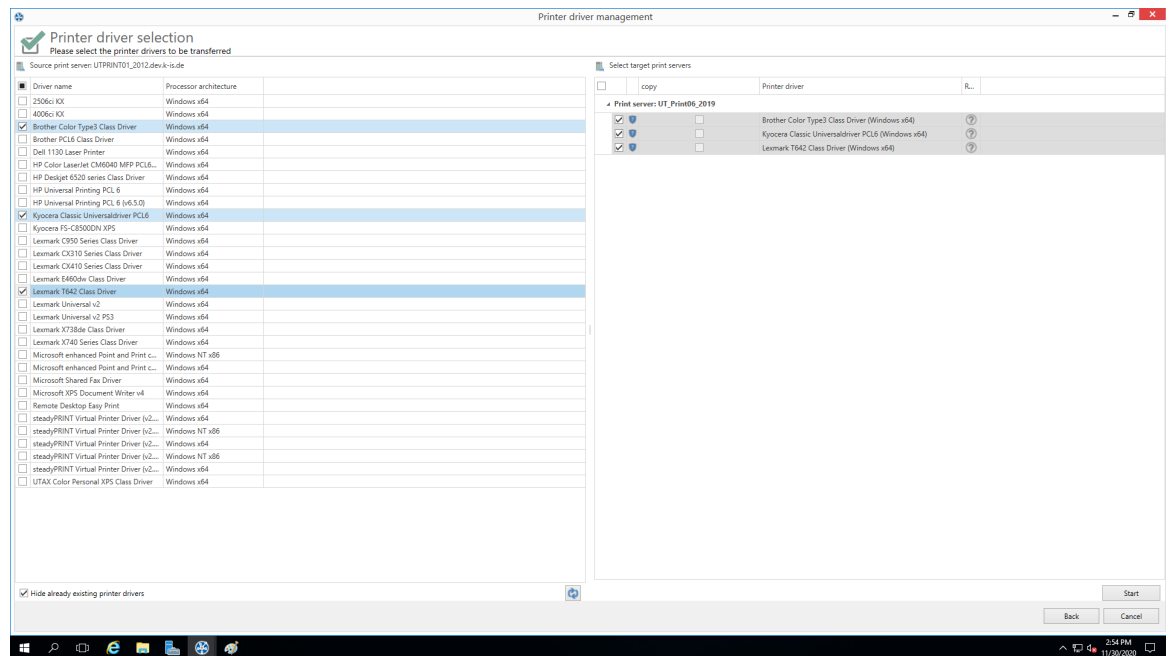

Abbildung 157: Erreichbarkeit über die Aktionsleiste

woraufhin sich ein neues Fenster öffnet, welches Ihnen unter Punkt 1 die Möglichkeit gibt, Druckertreiber auf andere Druckserver zu verteilen.

Punkt 1 ermöglicht Ihnen das [Verteilen von Druckertreibern](#) in bereits existierenden Druckern.

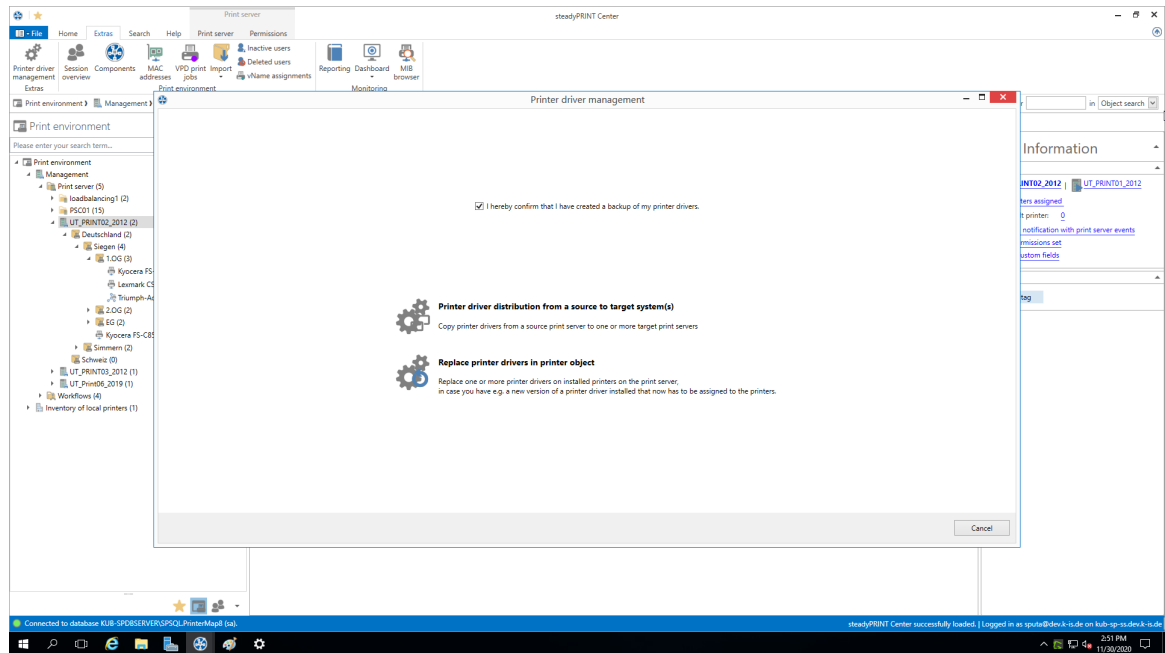

Abbildung 158: Auswahl der durchzuführenden Operation

Nachdem Sie bestätigt haben, dass Sie ein funktionierendes Backup des betroffenen Teils Ihrer Druckumgebung angefertigt haben ([siehe Abbildung Auswahl der durchzuführenden Operation](#)), fahren Sie hier mit der **unteren** Auswahlmöglichkeit fort.

Im sich nun öffnenden Fenster wählen Sie die Druckserver, auf denen Sie einen oder mehrere Druckertreiber austauschen möchten ([siehe Abbildung Auswahl der Zieldruckserver](#)).

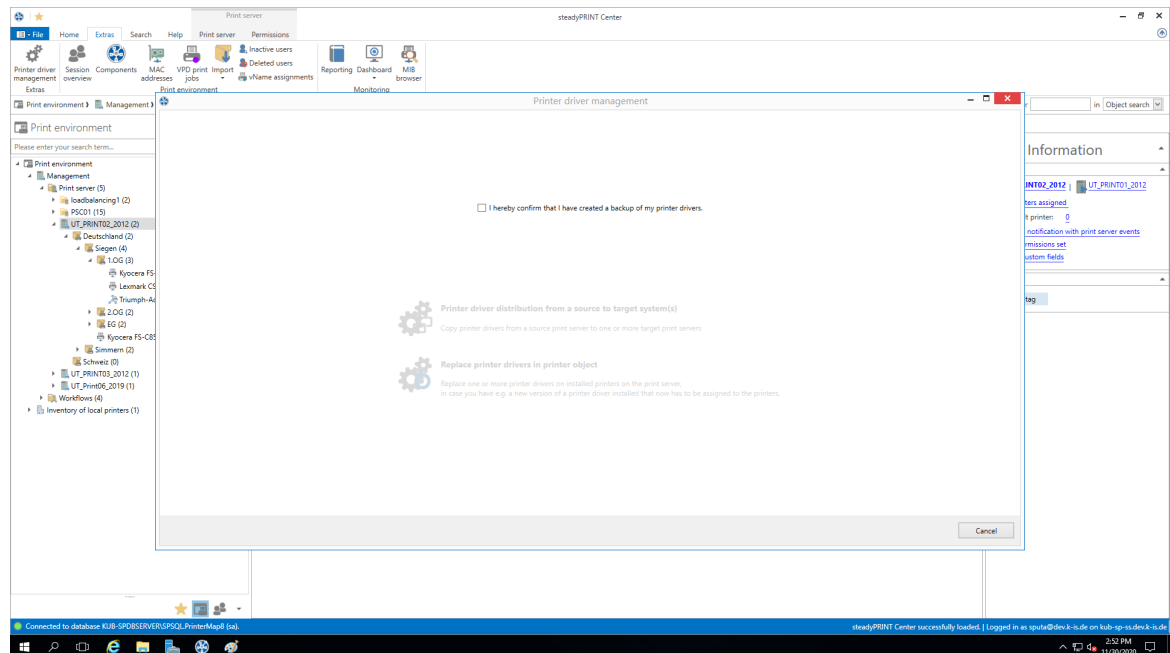

Abbildung 159: Auswahl der Zieldruckserver

Hinweis Aufgelistete Druckserver

Damit ein Druckserver in dieser Ansicht aufgelistet werden kann, müssen mehrere Prüfungen erfolgreich absolviert werden:

1. Der Druckserver muss im Baum angezeigt werden (siehe Kapitel [Berechtigungen im steadyPRINT Center](#))
2. Die Druckerwarteschlange des Druckservers muss aktiv sein (siehe Kapitel [Aufwärmzeit der Druckerwarteschlange](#))
3. Der im **steadyPRINT Center** angemeldete Benutzer muss auf dem Druckserver als lokaler Administrator registriert sein.

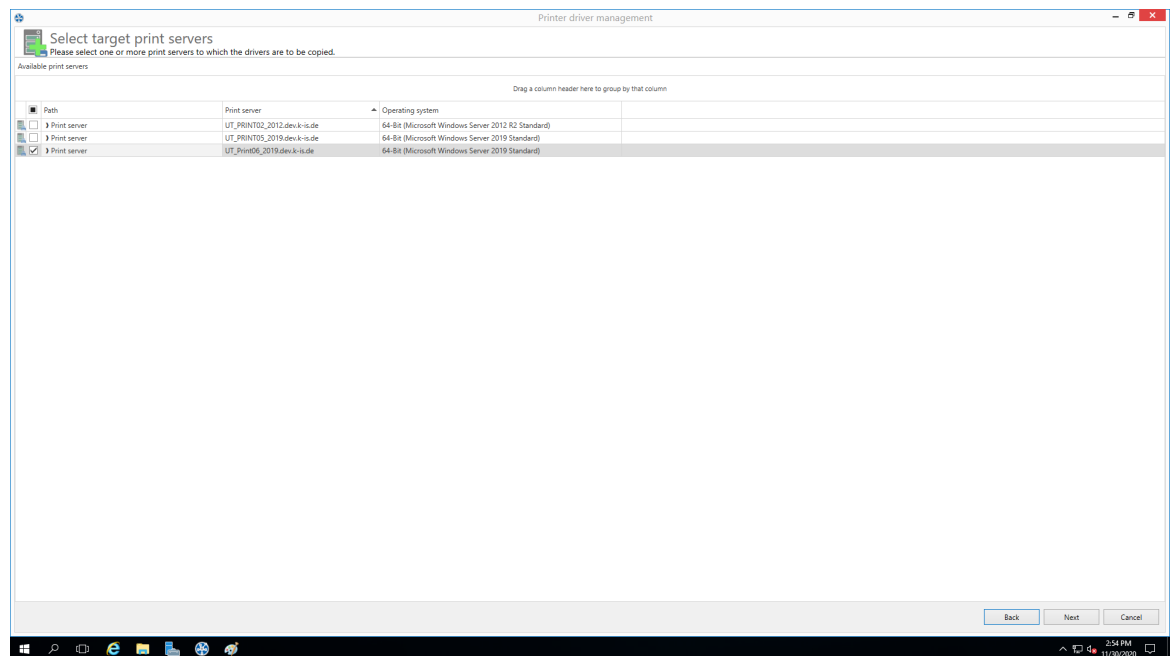
Auf der folgenden Seite ([siehe Abbildung Auswahl der auszutauschenden Druckertreiber](#)) bestimmen Sie nun, welcher Treiber bei den jeweiligen Druckern installiert werden soll.

Hinweis Welche Drucker werden verarbeitet?

Verarbeitet werden alle Drucker, bei denen ein Druckertreiber in der Auswahlbox gewählt wurde.



Abbildung 160: Auswahl der auszutauschenden Druckertreiber

10.3 Durchführung einer Replikation oder Migration

Zur Durchführung einer Replikation oder Migration eines Druckservers führen Sie die unten stehenden Schritte nacheinander durch. Dabei geht es darum, die Konfiguration der Replikation/Migration zu definieren, die schließlich während des Vorgangs anzuwenden ist.

Ausführungsschritte:

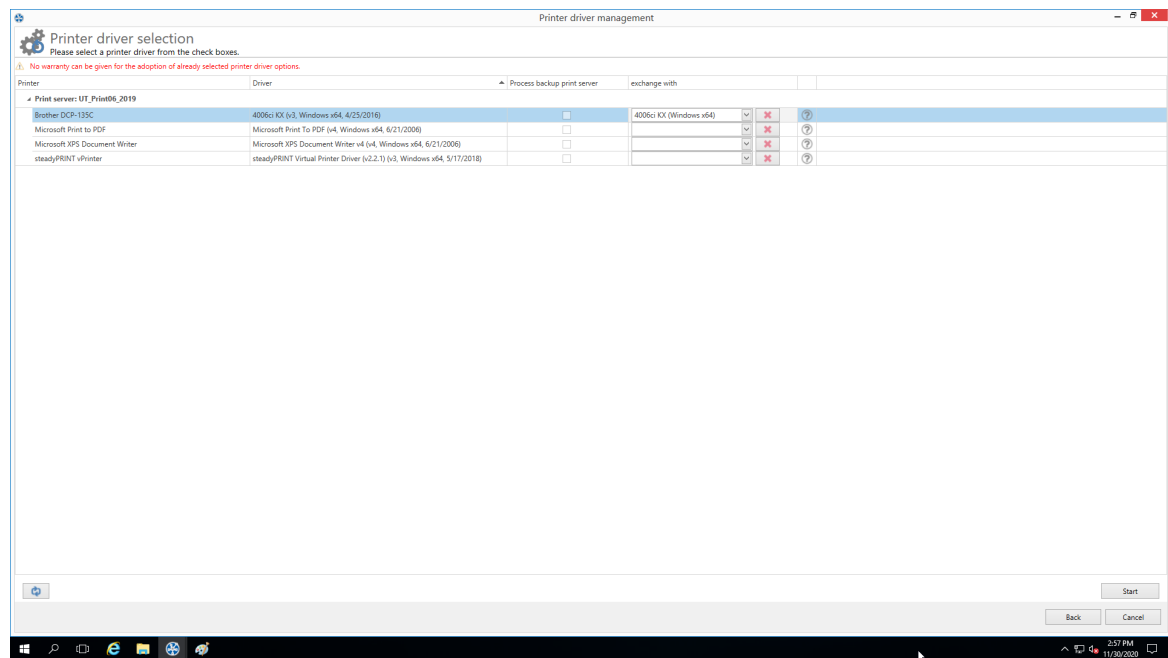
0. Abfrage von Druckservern und Anzeige der verfügbaren Drucker des Quelldruckservers (wird automatisch beim Öffnen der Replikations- und Migrationsansicht durchgeführt). Sie können den

Vorgang auch über [Ansicht aktualisieren](#) manuell durchführen und wiederholen.

1. Durchführung einer Analyse für die Migration (nur in Migrationsansicht verfügbar).
2. Auswahl der zu replizierenden oder migrierenden Drucker.
3. Auswahl der zu verwendenden Druckertreiber. Wählen Sie aus, ob Sie die Treiber der Quelle oder die vom Ziel für den Vorgang verwenden möchten.
4. Wählen Sie ggf. einen alternativen Druckertreiber für den Vorgang aus (nur in Migrationsansicht verfügbar). Dieser stammt dabei vom Zielsystem und wird beim Anlegen des Druckers auf dem Zieldruckserver verwendet.

Hinweis: Zur Anzeige und Verwendung der gewünschten Treiber, sind diese im Vorfeld auf dem Zieldruckserver hinzuzufügen.

5. Vergeben Sie ggf. einen anderen Druckernamen (nur in erweiterter Migrationsansicht verfügbar). Der Drucker wird dabei mit dem neu vergebenen Namen auf dem Zieldruckserver angelegt.
6. Auswahl der Übernahme von Druckertreibereinstellungen.
7. Vergeben Sie ggf. einen anderen Portnamen (nur in erweiterter Migrationsansicht verfügbar). Der Port wird dabei mit dem neu vergebenen Namen auf dem Zieldruckserver angelegt.
8. Vergeben Sie ggf. einen anderen FQDN oder eine andere IP-Adresse für den zu migrierenden Port (nur in erweiterter Migrationsansicht verfügbar).
9. Vergeben Sie ggf. einen anderen Warteschlangennamen für den zu migrierenden Port (nur in erweiterter Migrationsansicht verfügbar). Dieser ist nur unter Verwendung vom Protokoll "LPR" erforderlich.
10. Vergeben Sie ggf. ein anderes Protokoll für den zu migrierenden Port (nur in erweiterter Migrationsansicht verfügbar). Das Standardprotokoll für TCP/IP-basierte Drucker ist "RAW". Verwenden Sie "LPR", um auf eine lokale Druckerwarteschlange auf einen anderen Computer vom Druckserver aus zu verweisen. Vergewissern Sie sich, dass der korrekte Warteschlangename für den Port vergeben wurde.
11. Starten des Vorgangs für Replikation oder Migration.
12. Optional: Wiederholen Sie ggf. die Replikation oder Migration. Unter Umständen kann es vorkommen, dass die Windows Druckerwarteschlange eine Zeit lang benötigt, alle Informationen der neu verfügbaren Drucker zu aktualisieren und aufgrund dessen diese nicht wie erwartet angezeigt werden. Tipp: Starten Sie die Druckerwarteschlange auf dem Zielsystem oder den Druckserver neu. Meist reicht jedoch schon eine Aktualisierung der Ansicht aus.

Hinweis *Replikation ab Windows Server 2012 mit v4-Druckertreibern*

Die Treiberreplikation von mitgelieferten In-box v4-Druckertreibern ist z.T. nicht möglich. Als Fallback installiert das [steadyPRINT Center](#) während der Replikation auf dem Zielsystem den Treiber aus dem systemeigenen Treiber-Store unter Verwendung des Druckertreibernamens vom Quelldruckserver. Bitte achten Sie deshalb darauf, dass Ziel- und Quelldruckserver denselben Versions- und Patch-Level-Stand besitzen.

Hinweis *Replikation von Druckservercluster*

Für die Replikation von Druckserverclustern ist es wichtig, dass Sie nur mit einem aktiven Knoten im Cluster arbeiten (betrifft nur das Zielsystem). Eine Replikation kommt dabei einem Softwareupdate bzw. einer Wartung eines Clusterknotens gleich. Nach dem Abschluss der Replikation, können Sie die deaktivierten Knoten wieder aktivieren.

Nähere Informationen zur Wartung eines Windows Server Clusters finden Sie unter

[https://technet.microsoft.com/de-de/library/cc731291\(v=ws.11\).aspx](https://technet.microsoft.com/de-de/library/cc731291(v=ws.11).aspx)

Wichtig *Verwendung der erweiterten Migration*

Nutzen Sie die erweiterte Migration nur dann, wenn während der Druckermigration Druckername, Portname, FQDN/IP-Adresse, Warteschlangenname und/oder Protokoll abzuändern sind!

Für eine gewöhnliche Migration, welche lediglich die Anpassung des Druckertreibers erfordert, ist die normale Migrationsansicht ausreichend und zu verwenden.

Wichtig *Migration von Windows Server 2003 nach 2008*

Für die Mehrzahl der Migrationen von Windows Server 2003 nach 2008 ist es erforderlich, dass die Druckprozessordatei `localspl.dll` im entsprechenden Freigabeverzeichnis `\\[COMPUTER]\prnproc$\w32x86\` auf dem zu migrierenden Druckserver liegt. Sollte es zu einem Fehler kommen, sieht die Meldung dazu beispielsweise wie folgt aus: "Interner Fehler. Das Hinzufügen von Druckprozessor WinPrint ist fehlgeschlagen: Die Datei `"\\chd-w2k3-x86\prnproc$\w32x86\localspl.dll"` konnte nicht gefunden werden."

Die Datei `localspl.dll` können Sie einfach von `C:\WINDOWS\system32` nach `C:\WINDOWS\system32\spool\prtprocs` kopieren, um diese im Freigabeverzeichnis zur Verfügung zu stellen.

Wichtig *Verwendung von inkompatiblen Druckertreibern*

Bitte achten Sie darauf, für die Migration kompatible Treiber zur Verfügung zu stellen bzw. zu verwenden. Sollte ein nicht kompatibler Treiber für die Migration verwendet werden, sieht die Fehlermeldung dazu beispielsweise wie folgt aus: "Drucker IBM 2380 Plus zu Computer chd-w2k3-x86 hinzufügen ist fehlgeschlagen - Der Drucker IBM 2380 Plus konnte dem Druckserver BOREAS nicht hinzugefügt werden: Der Druckertreiber ist unbekannt".

Wichtig *Verwendung von inkompatiblen Druckprozessoren*

Bitte achten Sie darauf, für die Migration kompatible Druckprozessoren zu verwenden. Der Versuch „alte“ und inkompatible Prozessoren zu migrieren, führt zu folgendem Fehler: „[...] Die Druckverarbeitung ist unbekannt. [...]“. Wählen Sie zur Behebung des Problems auf dem Quellsystem für die betroffenen Drucker den Druckprozessor `winprint` aus. Anschließend sollte die Migration durchlaufen. Nach erfolgreichem Abschluss des Vorganges, ist eine nachträgliche Anpassung des Druckprozessors auf dem Zielsystem möglich.

Hinweis *Betriebssystem von Druckserver wird in der Ansicht nicht angezeigt*

Zur korrekten Anzeige des Betriebssystems in den jeweiligen Ansichten ist sicherzustellen, dass WMI-Abfragen auf den betreffenden Systemen erlaubt sind.

10.4 Benutzermigration

Eine Benutzermigration ([siehe Abbildung - steadyPRINT Center - Auswahl Druckserver-Replikation und - Migration](#)) ist jederzeit möglich, sofern ein Backup-Druckserver hinterlegt wurde. Dabei wird der Master-zum Backup-Druckserver und umgekehrt. Daraus resultiert gleichzeitig die Umstellung aller Druckerverbindungen der Benutzer, Gruppen und Computer. Beachten Sie, dass eine Migration der Zuweisungen nur für solche funktioniert, die auch in der **steadyPRINT-Datenbank** hinterlegt worden sind. Nach der Ausführung der Migration im **steadyPRINT Center** sind die Agents an den betroffenen Clients neu zu starten.

Es besteht die Möglichkeit der automatisierten Aufnahme aller existierenden Druckerverbindungen durch den **steadyPRINT Agent** im Vorfeld einer Migration. Im Folgenden befindet sich die Vorgehensweise für nicht in der Datenbank verfügbare Zuweisungen:

1. Importieren Sie zunächst im **steadyPRINT Center** die gewünschten Druckserver mit allen verfügbaren Druckern, um diese in der **steadyPRINT-Datenbank** zu hinterlegen. Beachten Sie, dass der **steadyPRINT Agent** nur die Zuweisungen erkennt, für welche auch der jeweilige Drucker in **steadyPRINT** existiert.
2. Aktivieren Sie anschließend die Option **Manuell hinzugefügte Druckerverbindungen nach steadyPRINT als [...] übernehmen** unter **Einstellungen > Druckerverbindungen** im **steadyPRINT Center**.
3. Deaktivieren Sie unbedingt die Option **Druckerverbindung löschen** unter **Einstellungen > Druckerverbindungen** im **steadyPRINT Center**. Andernfalls räumt **steadyPRINT** diese auf, wodurch die anschließende Erfassung nicht mehr möglich ist.
4. So konfiguriert, sammelt der **steadyPRINT Agent** jeweils beim Start alle Druckerzuweisungen ein und hinterlegt diese in der Datenbank.

*Hinweis: Automatisch erstellte Druckerzuweisungen für die jeweiligen Drucker befinden sich immer direkt unterhalb des Druckerservers im **steadyPRINT Center**.*

Wichtig Verfügbarkeit von Drucker auf Master- und Backup-Druckserver

Im Vorfeld ist die Verfügbarkeit aller Drucker auf beiden Druckservern sicherzustellen, um eine reibungslose Umstellung zu gewährleisten.

Wichtig Vertrauen der Druckertreiber

Beachten Sie, dass die Druckertreiber nach der Migration von einem anderen Druckserver stammen und diese ggf. bei der Druckerverbindungserstellung neu zu installieren sind.

Eine Aktivierung der administrativen Druckertreiberinstallation über das **steadyPRINT Center** kann diesen Umstand beheben.

Hinweis Benutzermigration und Ausfallsicherheit

Damit die Ausfallsicherheit nach der Benutzermigration weiterhin funktioniert, ist auf dem neuen Backup-Druckserver (vormals Master-Druckserver) vor der Umstellung der Dienst **steadyPRINT Server** zu installieren. Dieser ist für die Überwachung erforderlich.

Hinweis *Verfügbarkeit von steadyPRINT Agent auf Clients für Benutzermigration*

Für eine Migration der Zuweisung für Benutzer, Gruppen und Computer ist der **steadyPRINT Agent** auf den Clients unbedingt erforderlich.

10.5 Druckserverzusammenführung

Mit der Druckserverzusammenführung besteht die Möglichkeit die in steadyPRINT eingefügten Druckserver logisch zusammenzuführen und zu konsolidieren. Nutzen Sie die Funktion zum Beispiel, um drei Druckserver zu einem zusammenzuführen. Alle bereits existierenden Druckerzuweisungen samt der gesetzten Standarddrucker werden auf den angegeben Druckserver übernommen.

Durchführung einer Zusammenführung von Druckservern

Nachfolgend sind die erforderlichen Einzelschritte beschrieben, um zwei Druckserver zusammenzuführen. Möchten Sie drei oder mehr zusammenführen, wiederholen Sie den Vorgang analog.

1. Angabe von Backup-/Migrations-Druckserver

Geben Sie analog, wie in Kapitel [Der Backup-Druckserver](#) beschrieben, den Backup-/Migrations-Druckserver an. Damit geben Sie den Druckserver an, auf welchen Sie die Drucker(-zuweisungen) und Standarddrucker übertragen möchten.

2. Verfügbarkeit der Drucker sicherstellen

Stellen Sie sicher, dass vor der Zusammenführung der Druckserver die Drucker vom Master-Druckserver auf den Backup-/Migrations-Druckserver vollständig zur Verfügung stehen, also repliziert oder migriert wurden. Die Durchführung einer Replikation oder Migration können Sie dem Kapitel [Durchführung einer Replikation oder Migration](#) entnehmen.

3. Druckserver zusammenführen

Über das Kontextmenü des Druckservers [\[Druckserver\] > Druckserver zusammenführen](#), startet Sie den Prozess. Dabei verschiebt steadyPRINT logisch sämtliche Drucker, Druckerzuweisungen und Standarddrucker vom Master- auf den Backup-/Migrations-Druckserver. Nach der Verschiebung sämtlicher Objekte, wird der aktuelle Backup- zum Master-Druckserver. Bei erfolgreichem Abschluss des Vorgangs löscht **steadyPRINT** den bisherigen Master-Druckserver. Sämtliche Drucker(-zuweisungen), bei denen ein Fehler aufgetreten ist, bleiben erhalten.

4. Löschen alter Druckerverbindungen

Das Umschwenken der Drucker Verbindung auf den neuen Druckserver findet sofort statt. Jedoch bleiben die alten Verbindung unberührt. Mit der Einstellung [steadyPRINT Center > Einstellungen > Agent Profile > Inventarisierung > Druckerverbindungen löschen](#) räumen Sie alte Drucker Verbindung beim nächsten Start vom **steadyPRINT Agent** auf den betroffenen Clients auf.

Wichtig *Vorgang rückgängig machen*

Einmal zusammengeführte Druckserver können Sie anschließend **nicht** wieder trennen! Erstellen Sie deshalb im Vorfeld ein Backup der **steadyPRINT Datenbank**, um den Stand vor der Druckserverzusammenführung ggf. wiederherstellen zu können!

Wichtig *Verschiebung der Drucker(-zuweisungen)*

steadyPRINT verschiebt die Drucker und -zuweisungen sowie Standarddrucker lediglich innerhalb der Datenbank. Der Vorgang hat **keine** Auswirkungen auf die installierten Drucker der betroffenen Druckserver. Nutzen Sie dazu im Vorfeld die integrierte Replikation oder Migration.

Hinweis *Was passiert mit Druckern, die bereits für den Backup-/Migrations-Druckserver importiert wurden?*

Bereits für den Backup-/Migrations-Druckserver importierte Drucker bleiben unverändert.

Hinweis *Was passiert mit Druckerzuweisungen, die bereits für den Backup-/Migrations-Druckserver existieren?*

Sollte eine Zuweisung für einen Drucker auf dem Backup-/Migrations-Druckserver für das jeweilige AD-Objekt bereits existieren, bleibt diese unverändert. Dasselbe gilt für Standarddrucker. Diese überführt **steadyPRINT** nur dann, wenn die Zuweisung **neu** anzulegen ist.

10.6 Importieren

Diese Kapitel beschreibt das Importieren von Druckern und Druckerbindung in **steadyPRINT** aus einer **CSV-Datei**.

10.6.1 Importieren von Druckservern aus CSV-Datei

Das **steadyPRINT Center** bietet das Importieren von Druckservern, neben der in Kapitel [Verwaltung der Druckserver](#) gezeigten Vorgehensweise, auch über eine CSV-Datei an. Über das Menüband im Reiter "Extras" geben Sie die zu importierende Datei an.

Formatierung der CSV-Datei

Die Definition vom Druckservernamen und der Domäne des jeweiligen Servers muss in den ersten beiden Spalten erfolgen. Anschließend können beliebig viele Drucker folgen. Es ist darauf zu achten, dass ausreichend Spalten für Drucker existieren.

Format

```
PrintServer;Domain;Printer1;...;Printer[n]
```

Beschreibung der Spalten:

1. PrintServer: Name des Druckserver bzw. Computers
2. Domain: Name der Domäne
3. Printer[n]: Gibt den Drucker auf dem Druckserver an (Angabe kann auch ohne vollständigen UNC-Pfad erfolgen)

Beispiel CSV-Datei mit vollständigen UNC-Pfad

```
PrintServer;Domain;Printer1;Printer2;Printer3
perseus;k-is.de;\\perseus\Lexmark T642;\\perseus\Lexmark T725
pluto2;k-is.de;\\pluto2\Kyocera FS-600;\\pluto2\Kyocera FS-800;\\pluto2\Kyocera FS-900
```

Beispiel CSV-Datei ohne vollständigen UNC-Pfad

```
PrintServer;Domain;Printer1;Printer2;Printer3
perseus;k-is.de;Lexmark T642;Lexmark T725
pluto2;k-is.de;Kyocera FS-600;Kyocera FS-800;Kyocera FS-900
```

Hinweis *Keine Angabe der Domäne in CSV-Datei*

Sollte keine Angabe der Domäne des zu importierenden Druckservers stattfinden, wird das zuerst gefundene Computerobjekt im Domänen-Trust verwendet.

Hinweis *Anpassung der Druckserverrolle*

Standardmäßig wird ein importierter Druckserver im **steadyPRINT Center** als lokaler Druckserver eingeordnet und angezeigt. Durch das Wechseln der **Druckserverrolle** über die **Einstellungen** in der **Druckserveransicht**, können Sie diesen in einen normalen Druckserver wandeln und im Baum unter Druckserver anzeigen lassen.

10.6.2 Importieren von Druckerzuweisungen aus CSV-Datei

Das **steadyPRINT Center** bietet das Importieren von Druckerzuweisungen, neben der in Kapitel [Drucker zuweisen](#) gezeigten Vorgehensweise, auch über eine CSV-Datei an. Über das Menüband im Reiter "Extras" geben Sie die zu importierende Datei an.

Formatierung der CSV-Datei

Die Definition vom AD-Objekt, dessen Domäne und der Structural-Object-Class muss in den ersten drei Spalten erfolgen. Anschließend folgt die Angabe des Standarddruckers und der Druckerzuweisungen. Es ist darauf zu achten, dass ausreichend Spalten für die Druckerzuweisungen existieren.

Format

```
Principal;Domain;StructuralObjectClass;DefaultPrinter;Mapping1;...;Mapping[n]
```

Beschreibung der Spalten:

1. Principal: Name des AD-Objekts (Benutzeranmelde-, Computer- oder Gruppenname)
2. Domain: Name der Domäne
3. StructuralObjectClass: Objektklasse vom Principal (computer, group oder user)
4. DefaultPrinter: Gibt den Drucker an, welcher als Standard definiert ist (0 = Kein Standarddrucker definiert, 1 = Drucker1, 2 = Drucker2 usw.)
5. Mapping[n]: Gibt den Drucker an, welcher dem Principal zugewiesen ist

Beispiel CSV-Datei mit vollständigen UNC-Pfad

```
Principal;Domain;StructuralObjectClass;DefaultPrinter;Mapping1;...;Mapping[n]  
PC001;steadyprint.com;computer;2;\\pluto2\Kyocera FS-600;\\pluto2\Kyocera FS-800  
winkler;steadyprint.com;user;0;\\pluto2\Lexmark T642  
Training;steadyprint.com;group;1;\\pluto2\Kyocera FS-900
```

Hinweis *Keine Angabe der Domäne und/oder StructuralObjectClass in CSV-Datei*

Sollte keine Angabe der Domäne oder StructuralObjectClass des zu importierenden AD-Objekts stattfinden, wird das zuerst gefundene Object im Domänen-Trust verwendet.

Hinweis: Die Kombination auf einer leeren Domäne und definierten StructuralObjectClass führt zu einem nicht auflösbaren AD-Objekt!

Hinweis *Zuweisungstyp*

Vor dem Import der CSV-Datei ist es dem Administrator möglich, den Zuweisungstyp anzugeben.

Teil

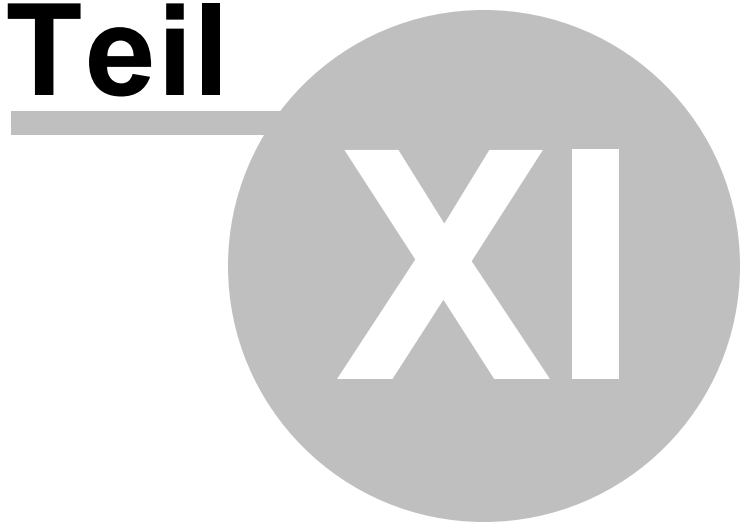

11 Einstellungen

Zur Anpassung der Programmeinstellungen von **steadyPRINT** öffnen Sie das Fenster **Einstellungen**. Sie erreichen es im **steadyPRINT Center** über **Datei > Einstellungen** oder das Tastaturkürzel F8. Hierüber steht die Verwaltung der Einstellungen von sämtlichen **steadyPRINT** Komponenten Verfügung.

Funktionen und Einstellungen, welche einer ausführlicheren Erklärung bedürfen, finden sich in den nachfolgenden Unterkapiteln.

11.1 Center Rollen

Siehe [Berechtigungen im steadyPRINT Center](#)

11.2 Prüflaufeinstellungen

In **steadyPRINT** haben Sie die Möglichkeit, Prüfläufe der Umgebung durchzuführen. In den Einstellungen können die Prüfläufe konfiguriert werden.

Zu erreichen sind diese Einstellungen wie gewohnt über das Einstellungsmenü ([siehe Abbildung Erreichbarkeit der Einstellungen](#)) (oder F8).



Abbildung 161: Erreichbarkeit der Einstellungen

Abhängig von Ihrer Lizenzierung steht Ihnen hier eine bestimmte Anzahl von Prüfläufen zur Verfügung, die Sie frei sortieren und ein-/ausblenden können.

Um Prüfläufe oder gesamte Gruppen neu anzuordnen, benutzen Sie bitte Drag-and-Drop (Vgl. Abbildungen [Verschieben per Drag & Drop](#) sowie [Verschieben per Drag & Drop 2](#)). Aus- und Einblenden können Sie Gruppen und Prüfläufe anhand der davor befindlichen Checkboxes.

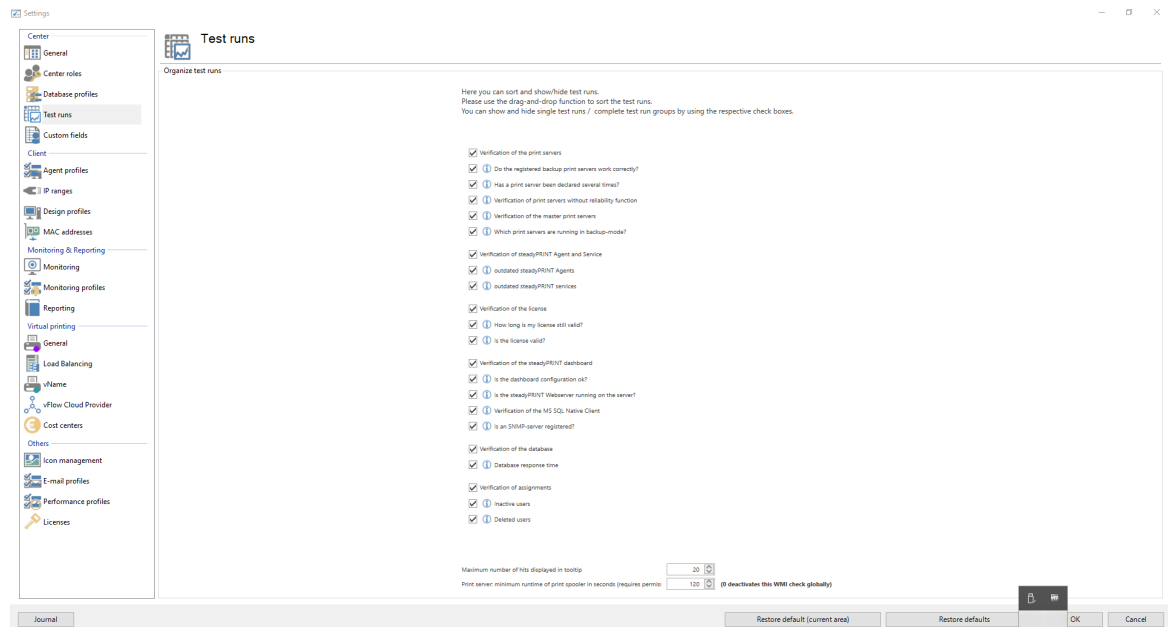

Abbildung 162: Verschieben per Drag & Drop



Abbildung 163: Verschieben per Drag & Drop

11.3 Benutzerdefinierte Felder

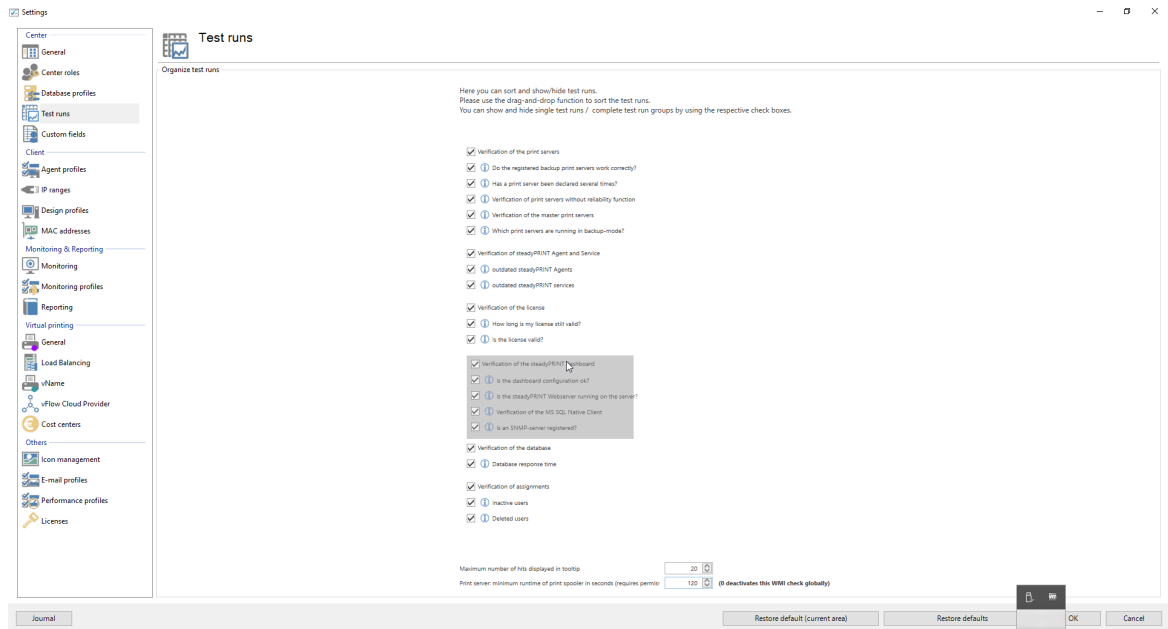
Siehe [Benutzerdefinierte Felder](#)

11.4 Agent-Profile

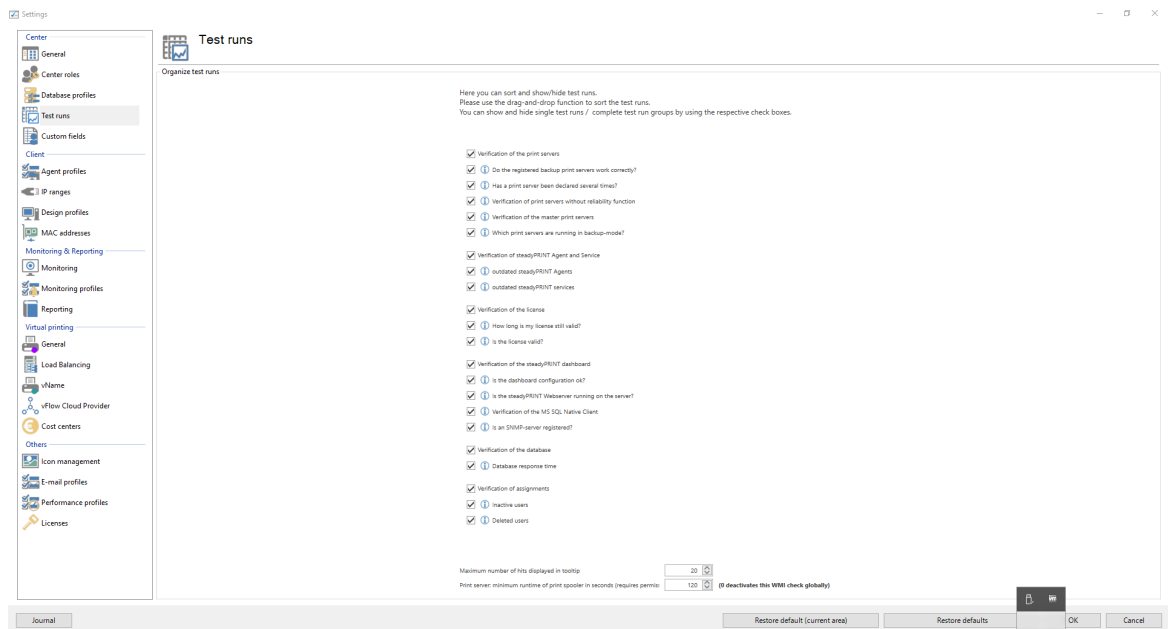
Mit den Agent-Profilen ist es möglich, benutzer-, gruppen- und computerabhängige Einstellungen für das Verhalten vom **steadyPRINT Agent** festzulegen. Initial existiert ein Profil „Standard“, welches eine Grundkonfiguration für den Agent bereitstellt. Dieses ist anpassbar, jedoch nicht löscht- oder deaktivierbar. Zur Einschränkung der Funktionen für spezielle Benutzer könnten Sie beispielsweise ein neues Sicherheitsprofil für eine Gruppe definieren.

Alle Profile aus der [Abbildung - steadyPRINT Center - Definition von Agent-Profilen](#) werden im **steadyPRINT Agent** gemäß ihrer Priorisierung abgearbeitet, wobei **1** die höchste Priorität darstellt. Dabei zieht das Profil als erstes, das aufgrund des Benutzers, der Gruppe oder des Computers übereinstimmt. Alle weiteren Profile mit niedrigerer Priorität werden für den Benutzer, Gruppe oder Computer ignoriert.



Abbildung 164: steadyPRINT Center - Definition von Agent-Profilen

Das Laden der im **steadyPRINT Center** definierten Profile findet einmalig beim Start vom **steadyPRINT Agent** statt. Neue oder gelöschte Profile sowie angepasste Benutzer, Gruppen und Computer ziehen erst bei einem erneuten Starten. Wann genau welche Profileinstellungen ziehen, ist der jeweiligen Funktionsbeschreibung im Profil zu entnehmen.

Hinweis *Auswertung von verschachtelten Gruppen*

Die Auswertung von verschachtelten Gruppen ist im Standard deaktiviert. Für weitere Informationen s. Kapitel [Verschachtelte Gruppen \(Nested groups\)](#).

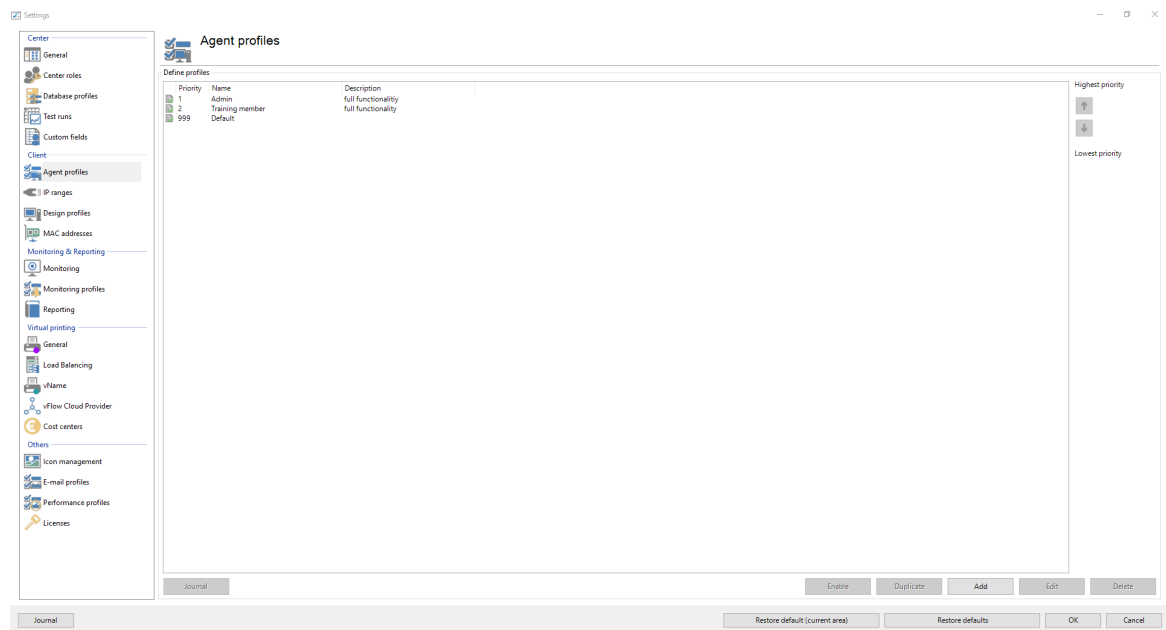
Standarddrucker

Über den Reiter **Standarddrucker** legen Sie die Konfiguration für die Anwendungsreihenfolge der Standarddrucker fest. Mit der Prioritätsliste entscheiden Sie, welcher Typ von Standarddrucker in

steadyPRINT aktiv und im Falle einer Mehrfachbelegung vorzuziehen ist. Beispielsweise ist es möglich, dass in einer Sitzung sowohl für den Benutzer als auch für dessen Computer ein Standarddrucker festgelegt wurde.

11.5 Monitoring

In den Einstellungen für das Monitoring geben Sie die Konfiguration für das Dashboard und für die Inventarisierung lokaler Drucker im **steadyPRINT Center** an.

Lokale Drucker

In den Einstellungen für die lokalen Drucker bestimmen Sie, für welche Dauer die gesammelten Informationen vorgehalten werden. Des Weiteren können Sie hier angeben, welche lokalen Drucker Sie in der Baumansicht vom **steadyPRINT Center** herausfiltern möchten.

SNMP

Hier geben Sie das Verzeichnis für die MIB-Dateien an, das Sie verwenden möchten (s. Kapitel [MIB-Profile](#)).

11.6 Monitoring-Profil

Ein **Monitoring-Profil** beschreibt, wie **steadyPRINT** auf ein Ereignis reagieren soll, welches im Monitoring auftritt. Ereignisse sind SNMP-Abfragen, die in irgendeiner Form einen Wert zurückgeliefert haben, welcher als Fehler oder Warnung interpretiert wurde. Wann und/oder wodurch ein Ereignis eintreten soll, können Sie im Bereich [SNMP](#) definieren.

Ein **Monitoring-Profil** kann mit einem oder mehreren Ereignissen verknüpft werden. Die nachfolgende [Abbildung - steadyPRINT Center - Übersicht der Monitoring Profile](#) zeigt eine beispielhafte Übersicht vorhandener Profile.



Abbildung 165: steadyPRINT Center - Übersicht der Monitoring-Profile

Zur Reaktion auf ausgelöste Ereignisse ist die Definition eines Monitoring-Profiles erforderlich. Dieses besitzt die in der folgenden Tabelle und [Abbildung - steadyPRINT Center - Monitoring Profil](#) gezeigten Einstellungen.

Einstellung	Beschreibung
Name	Der Name des Monitoring-Profiles.
Beschreibung	Eine optionale Beschreibung des Monitoring-Profiles.
Aktiv	Im aktivem Zustand führt das Monitoring-Profil die definierten Einstellungen zur Alarmierung aus.
E-Mail-Profil	Zur Benachrichtigung dieses Ereignisses durch eine E-Mail, verknüpfen Sie ein beliebiges E-Mail-Profil mit dem aktuellen Monitoring-Profil.
Ereignisse in Datenbank speichern	Ist das Speichern aktiviert, speichert steadyPRINT alle auftretenden Ereignisse in die Datenbank. <i>Hinweis: Das Speichern der Ereignisse ist erforderlich, um diese im steadyPRINT Dashboard anzeigen zu lassen!</i>
Alarmieren, wenn der Normalzustand wieder eingetreten ist	Ist der Haken gesetzt, versendet steadyPRINT , sofern ein E-Mail-Profil hinterlegt wurde, eine weitere E-Mail zur Entwarnung, sobald der Wert wieder in den Normalbereich gelangt.
Wiederholung(en), bis die erste Alarmierung ausgelöst wird (Fehlertoleranz)	Die Fehlertoleranz gibt an, wie oft ein gemessener Wert den definierten Normalbereich verlassen darf, ohne ein Ereignis und/oder eine Benachrichtigung auszulösen.
Minute(n), bis die Alarmierung erneut ausgelöst wird	Tritt ein Ereignis einmal auf, können Sie mit diesem Wert bestimmen, nach wie vielen Minuten erneut eine E-Mail versendet werden soll.

Hinweis **Minute(n) zur erneuten Alarmierung**

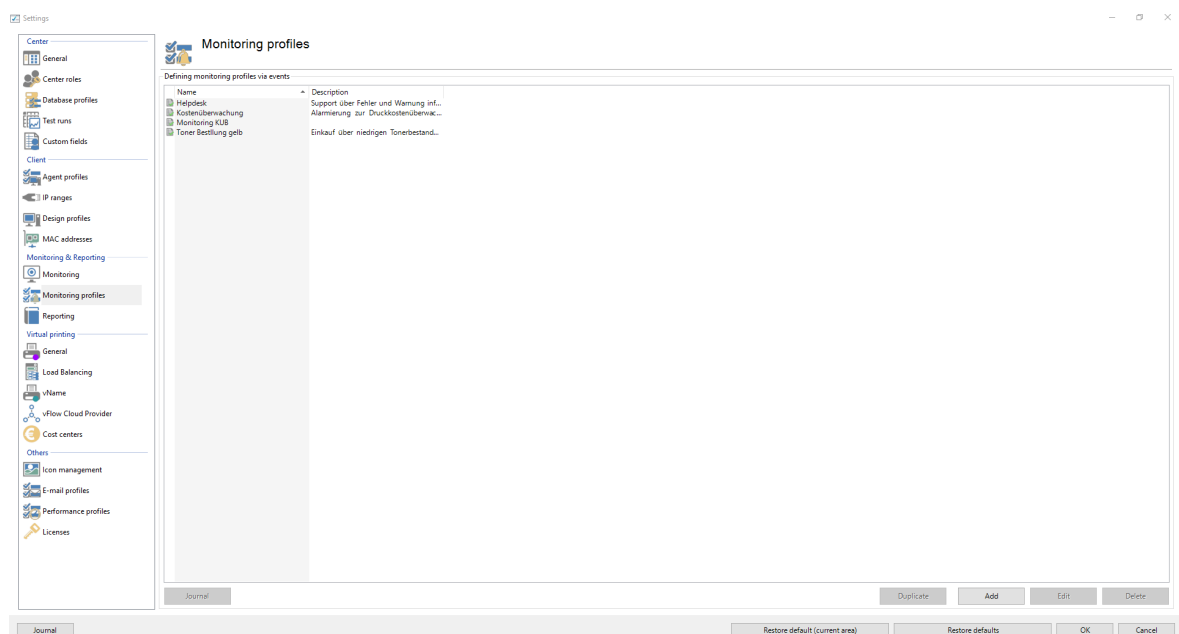
Soll der Alarm nur einmal auftreten, wählen Sie einen großen Wert aus (z.B. 9999999).

Für einen Alarm, den Sie nach 24 Stunden wiederholt versenden lassen möchten, tragen Sie entsprechend 1440 Minuten ein.

Wenn zwischenzeitlich wieder der Normalzustand erreicht wurde, findet keine erneute Alarmierung statt, außer der optionalen Nachricht über den Normalzustand.



Abbildung 166: steadyPRINT Center - Monitoring-Profil

11.7 Reporting-Profil

Unter den **Reporting-Profilen** finden Sie Ihre Profile zum automatisierten Versenden und/oder Speichern von Reports. Hier ist es Ihnen möglich, verschiedene Reports einzurichten, die nach einem eingestellten Intervall automatisch versendet und/oder gespeichert werden.

Sie können mehrere Profile einrichten, die auf den eingestellten **steadyPRINT Servern** ausgeführt werden.

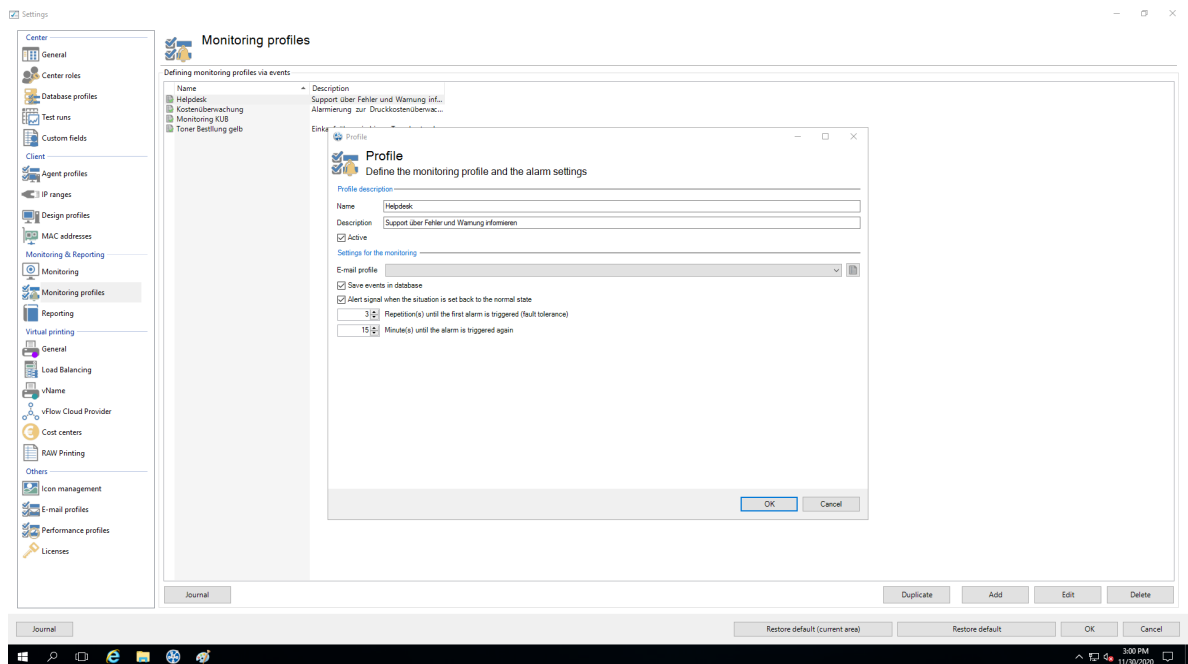
Ein neues Profil können Sie mit **Hinzufügen** erstellen. Ein bereits erstelltes Profil können Sie mit **Duplizieren** kopieren oder mit **Bearbeiten** anpassen. Mit **Löschen** entfernen Sie das Profil ([siehe Abbildung Übersicht der Reporting-Profile](#)).



Abbildung 167: Übersicht der Reporting-Profile

Neues Profil erstellen

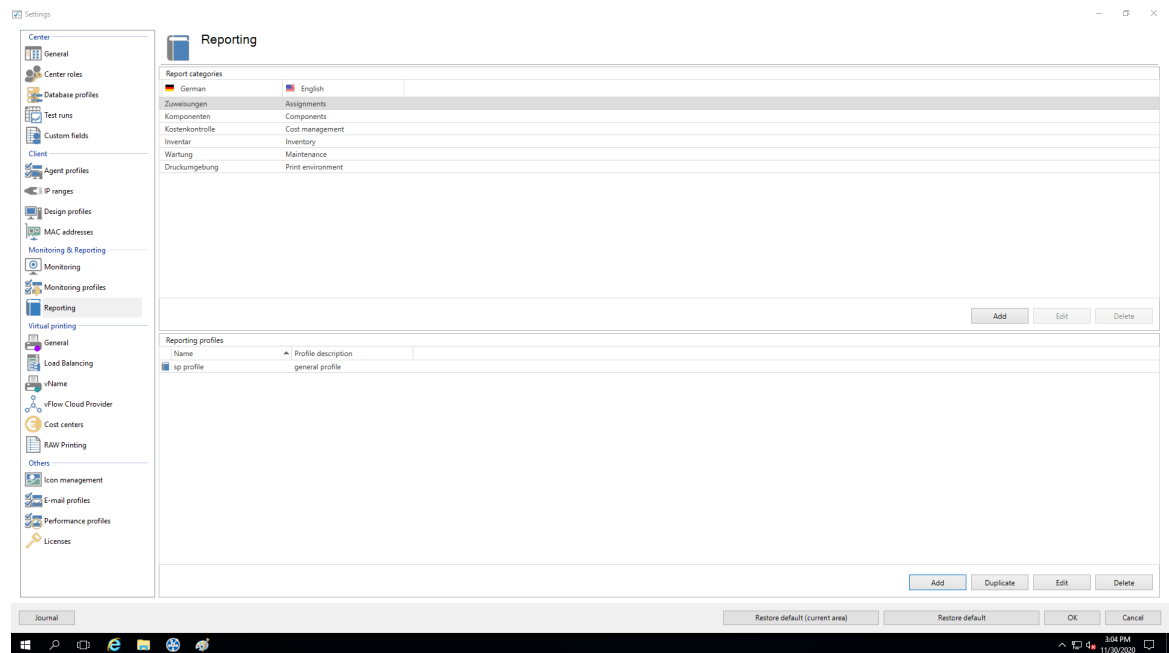

Abbildung 168: Erstellen eines Reporting-Profiles

Bei einem [Reporting-Profil](#) gibt es ein paar Pflichtfelder, die befüllt werden müssen. Diese Felder sind mit einem * gekennzeichnet ([siehe Abbildung Erstellen eines Reporting-Profiles](#)).

Wichtig *Speichern des Profils*

Erst mit OK auf dem Profil werden die Anpassungen gespeichert.

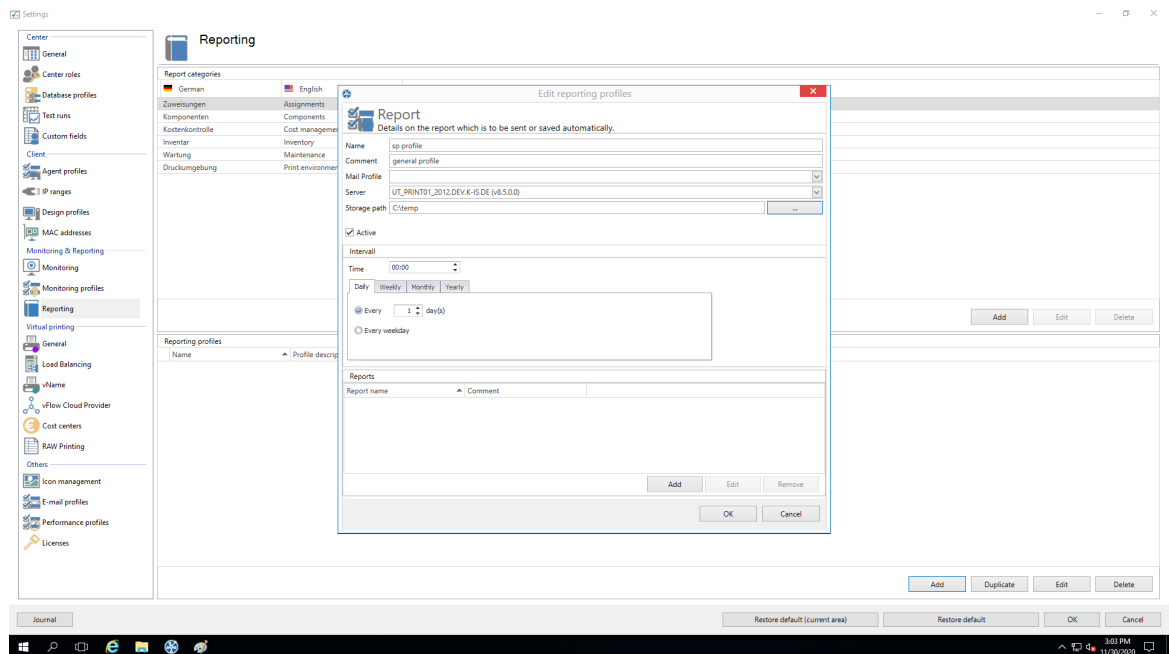
Profilbeschreibung:

Das Pflichtfeld **Name** gibt dem Reporting-Profil einen Namen. Dieser muss nicht eindeutig sein.

Das Feld **Beschreibung** beschreibt das Reporting-Profil.

Die Checkbox **Aktiv** aktiviert oder deaktiviert dieses Profil.

Die Einstellungen zum Versenden/Speichern der Reports:

Mit der Auswahlliste **E-Mail-Profil** geben Sie an, welches E-Mail-Profil zum Versenden der Reports gewählt werden soll. Wenn die Reports nur gespeichert werden sollen, können Sie dieses Feld leer lassen.

Mit dem **Editieren-Button** neben der Auswahlliste, lassen sich die E-Mail-Profile editieren oder neue hinzufügen.

Die Auswahlliste **steadyPRINT Server** ist ein Pflichtfeld. Dies gibt an, auf welchem Server das automatische Reporting ausgeführt werden sollen. Das ist dann interessant, wenn das automatische Reporting an verschiedenen Standorten mit verschiedenen Berechtigungen zum Beispiel auf die Speicherfreigaben eingerichtet wird.

Das Feld **Speicherpfad** gibt an, wo die Reports gespeichert werden sollen. Dies kann eine Freigabe oder ein lokaler Pfad auf dem Server sein. Wenn das Feld nicht ausgefüllt wird, dann werden die Reports nicht gespeichert, sondern nur versendet.

Wichtig *Versenden oder Speichern*

Es muss entweder das E-Mail-Profil oder ein Speicherpfad angegeben werden.

Das Pflichtfeld **Termin** gibt an, zu welchem Zeitpunkt das automatisierte Reporting ausgeführt werden soll. Zunächst muss eine Uhrzeit ausgewählt werden.

Danach können Sie auswählen, ob der Zeitpunkt täglich, wöchentlich, monatlich oder jährlich sein soll. Bei der jeweiligen Auswahl gibt es noch eine weitere Auswahl für den bestimmten Zeitpunkt bzw. Tag. Die Auswahl ist ähnlich der Terminserie von Outlook.

Reports die automatisch versendet/gespeichert werden sollen ([siehe Abbildung Hinzufügen eines Reports zum Reporting-Profil](#)):



Abbildung 169: Hinzufügen eines Reports zum Reporting-Profil

Mit dem Pflichtfeld **Report** wählen Sie den Report aus, der versendet und/oder gespeichert werden soll.

Das Feld **Beschreibung** beinhaltet einen Beschreibungstext zu dem Report.

Die Daten können auch wie im [steadyPRINT Reporting](#) gefiltert werden. Möglich ist hierbei die Daten über den Datenfilter oder über einen Datumsbereich zu filtern. Auch ist die Top-Auswahl möglich.

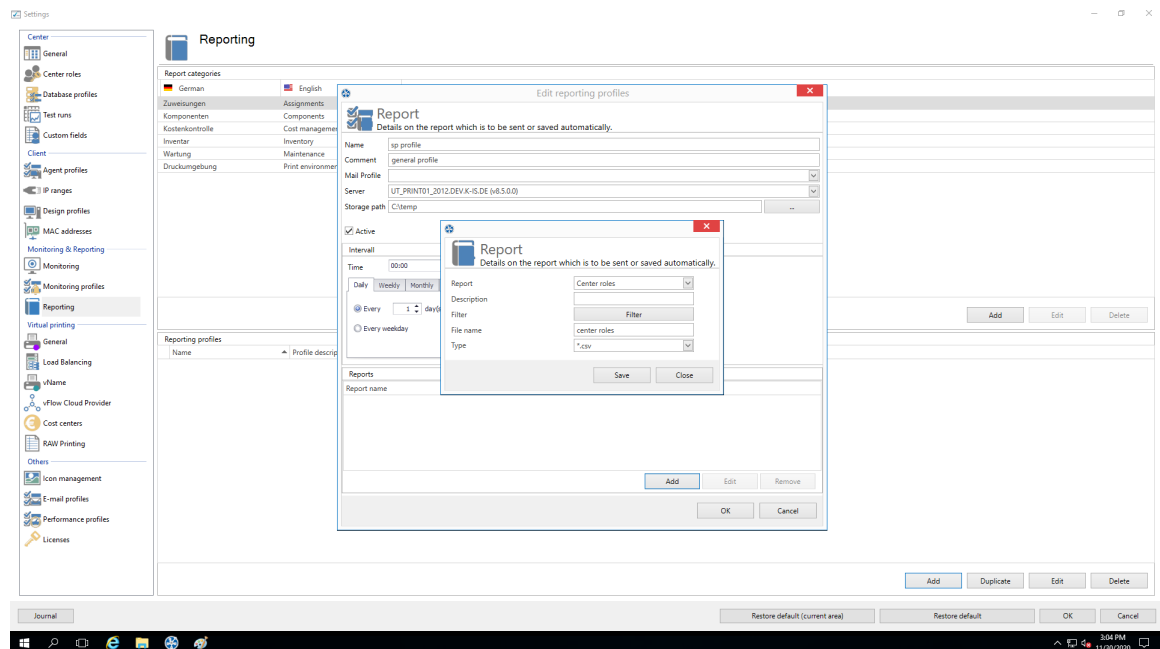
Das Pflichtfeld **Datei-Name** gibt den Namen der Datei an, die gespeichert und/oder der Mail angehängt werden soll.

Das Pflichtfeld **Datei-Format** gibt das Format der Datei an.

Mit dem Button **OK** übernehmen Sie den eingestellten Report.

11.8 VPD Allgemein

Siehe [Virtual Printer Driver \(VPD\) - Administration](#)

11.9 VPD vName

Ab Version 6.5 haben Sie die Möglichkeit zur Nutzung unserer [steadyPRINT VPD vName](#) Druckerverbindungen (Vgl. [Übersicht Zuweisungstypen](#)).

Diese Drucker erstellen Sie in den Einstellungen des [steadyPRINT Center](#) (siehe [Abbildung steadyPRINT Center - steadyPRINT VPD vName Einstellungen](#)).



Abbildung 170: steadyPRINT Center - steadyPRINT VPD vName Einstellungen

Hinzufügen eines neuen steadyPRINT VPD vName Druckers

Sie können den **steadyPRINT VPD** vName Druckern einen Namen und einen Kommentar geben ([siehe Abbildung steadyPRINT Center - steadyPRINT VPD vName Zuweisung erstellen](#)). Die eigentliche Zuweisung eines vName-Druckers geschieht schließlich über die gewohnte Zuweisungsfunktion im Center als auch im Agent. Existiert für den Anmeldekontext vom Benutzer eine vName-Zuweisung, wird der hinterlegte Drucker als lokaler Drucker erzeugt. Erst beim eigentlichen Drucken findet eine Verknüpfung von Benutzer-, Computer- oder Gruppenzuweisungen mit dem jeweiligen vName-Drucker statt.

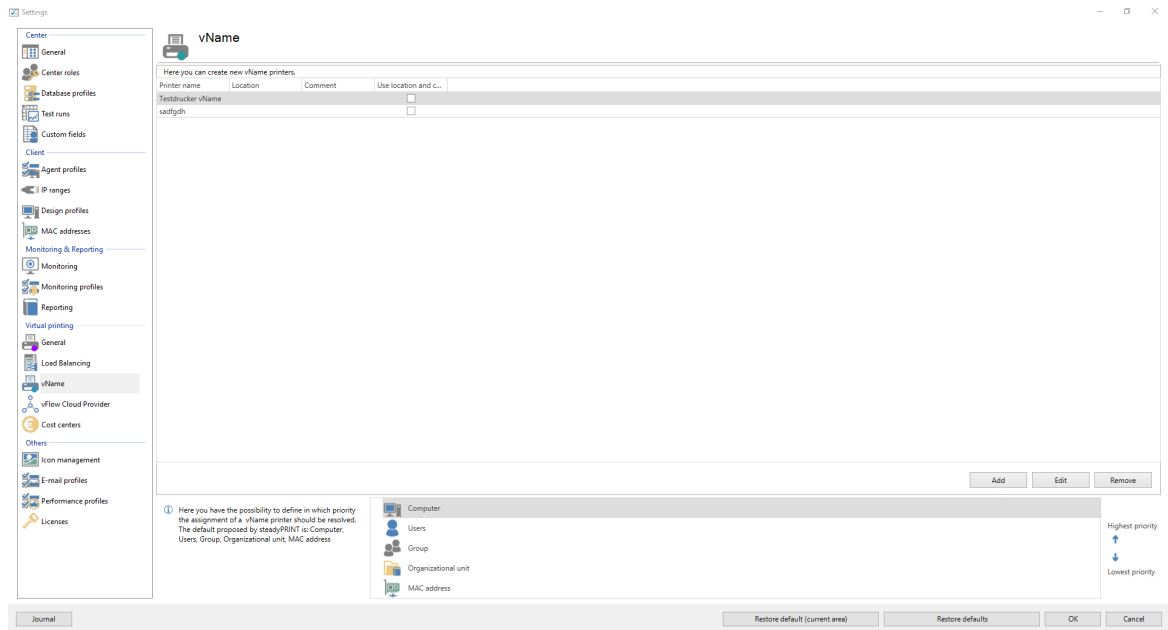

Abbildung 171: steadyPRINT Center - steadyPRINT VPD vName Zuweisung erstellen

Existiert nun ein Konflikt (mehrere Zuweisungen für einen Benutzer für einen vName-Drucker), greift die nachfolgend beschriebene Prioritätenliste.

Prioritätenliste der steadyPRINT VPD vName Druckerverbindungen

Zusätzlich können Sie auf der Einstellungsseite die Priorität der Abarbeitung der Zuweisungen definieren.

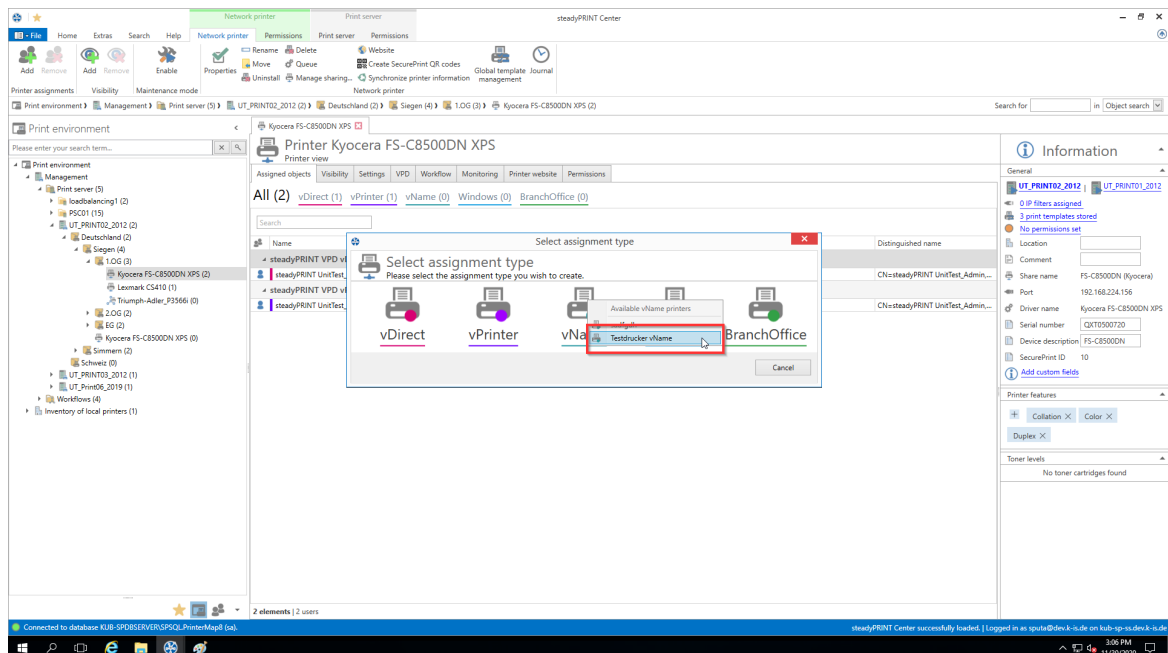
Beispiel: Die Prioritätenliste steht auf dem Standard (Prio A: Computer, Prio B: Benutzer, Prio C: Gruppe). Dem vName Drucker "ERP-Drucker" ist eine Zuweisung für den Benutzer k-is.de\jel und den Drucker Brother MFC-660CN zugewiesen. Zusätzlich zu diesem Benutzer, gibt es eine Computerzuweisung für den Drucker 'Kyocera FS-C8500DN' auf den Computer NB-JEL-001 für den vName Drucker "ERP printer".

Wenn sich nun der Benutzer k-is.de\jel auf dem Computer NB-JEL-001 anmeldet, wird sich hinter dem Drucker "ERP printer" der Drucker 'Kyocera FS-C8500DN' verbergen.

Verändern können Sie diese Prioritätsabarbeitung über die Pfeile rechts neben der Liste oder per Drag&Drop.

Automatisch ausgewählte Druckereinstellungen des VPD vName

Der physikalische Drucker, welcher dem vName hinterlegt ist, bestimmt, welche Druckereinstellungen für den Job verwendet werden. Dabei werden die identischen Regeln angewendet wie bei [der automatischen Auswahl der Druckereinstellungen](#) über den vPrinter. Allerdings hat der Benutzer hier keine Möglichkeit, diese Druckjobeinstellungen zu ändern.

11.10 E-Mail Profile

Ein *E-Mail Profil* beschreibt die Einstellungen für einen SMTP-Server zum Versenden von E-Mails aus **steadyPRINT** heraus. Sie benötigen es zum Beispiel für die Benachrichtigung von Ereignissen zu einem Drucker. Die nachfolgende [Abbildung - steadyPRINT Center - Übersicht der E-Mail Profile](#) zeigt eine beispielhafte Übersicht vorhandener Profile.



Abbildung 172: steadyPRINT Center - Übersicht der E-Mail Profile

Zur Versendung von E-Mails benötigt **steadyPRINT** einige Angaben. Geben Sie diese in einem Profil an. Die folgende [Abbildung - steadyPRINT Center - E-Mail Profil](#) zeigt ein Beispiel. In diesem möchte der Anwender eine Mail von der Adresse noreply@steadyprint.com an die Adresse support@steadyprint.com versenden. Als SMTP-Server soll dabei der Server mit dem DNS-Namen exchange.steadyprint.com verwendet werden.

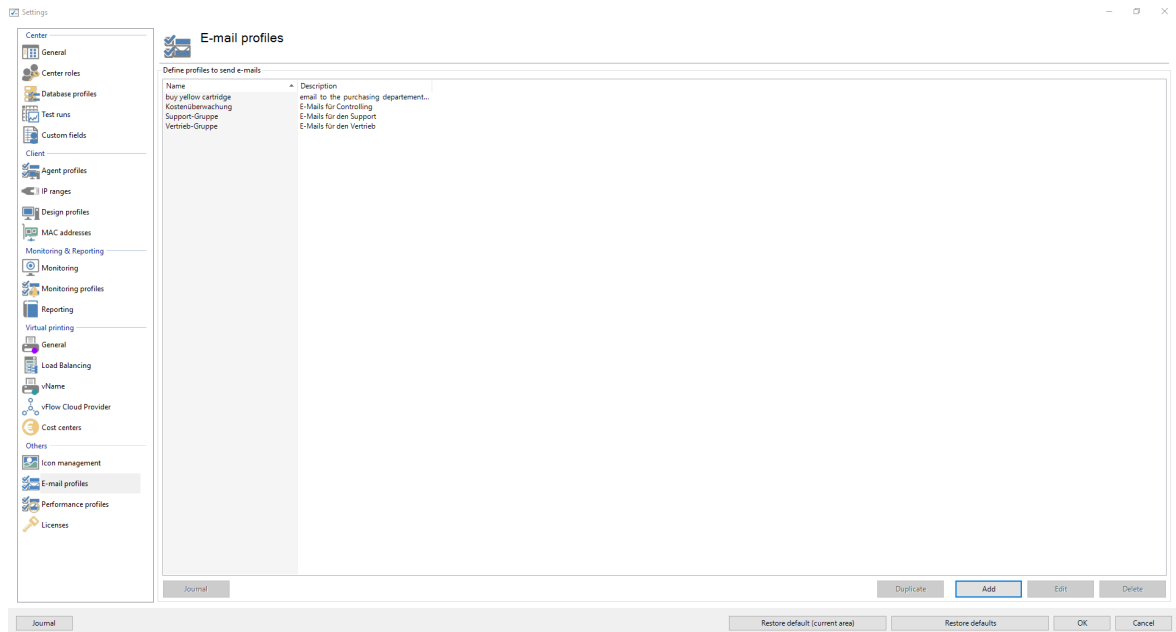

Abbildung 173: steadyPRINT Center - E-Mail Profil

Tipp Umgebungsvariablen in der Nachricht

Verwenden Sie Windows-Umgebungsvariablen, um die Nachricht mit dynamischen

Informationen zu versehen.

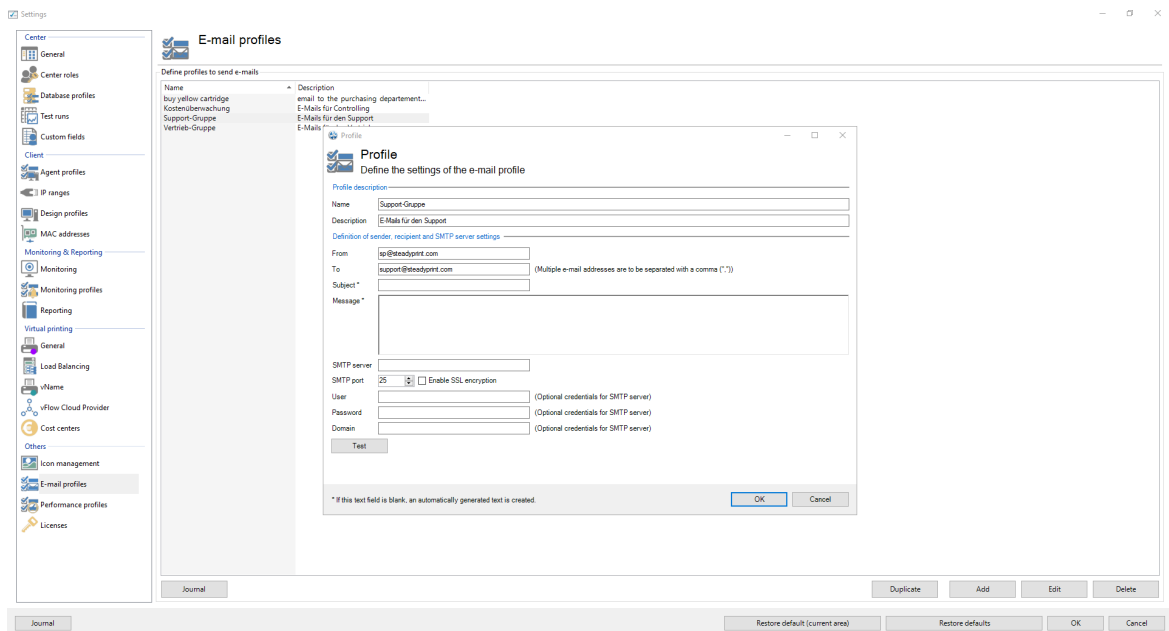
Beispiel:

Eine Nachricht von Benutzer %USERNAME% in Domäne %USERDOMAIN%.

11.11 Performance-Profile

Mit den Performance-Profilen ist es möglich die Komponenten **steadyPRINT Agent**, **steadyPRINT Service** und **steadyPRINT Server** zu konfigurieren. Initial existiert ein Profil „Standard“, welches eine Grundkonfiguration für den Agent und Service bereitstellt. Dieses ist anpassbar, jedoch nicht löscht- oder deaktivierbar. Zur Einschränkung der jeweiligen Konfigurationen auf spezielle IP-Adressen könnten Sie beispielsweise ein neues Performance-Profil für einen separaten IP-Bereich definieren.

Alle Profile aus der [Abbildung - steadyPRINT Center - Definition von Performance-Profilen](#): **steadyPRINT Center - Definition von Performance-Profilen** werden im **steadyPRINT Agent**, **steadyPRINT Service** und **steadyPRINT Server** gemäß ihrer Priorisierung abgearbeitet, wobei **1** die höchste Priorität darstellt. Dabei zieht das Profil als erstes, das aufgrund der IP-Adresse vom Computer mit dem definierten IP-Adressbereichen übereinstimmt.



Abbildung 174: steadyPRINT Center - Definition von Performance-Profilen

Das Laden der im **steadyPRINT Center** definierten Profile findet einmalig beim Start vom **steadyPRINT Agent**, **steadyPRINT Service** und **steadyPRINT Server** statt. Neue oder gelöschte Profile sowie angepasste IP-Adressbereiche ziehen erst bei einem erneuten Starten. Wann genau welche Profileinstellungen ziehen, ist der jeweiligen Einstellungsbeschreibung im Profil zu entnehmen.

Hinweis **WAN-Strecken und Performance-Profil**

Die Performance-Profile wurden vor allem für den Einsatz von **steadyPRINT** im WAN-Streckenbereich entwickelt. Damit können Sie selbst bestimmen wie häufig

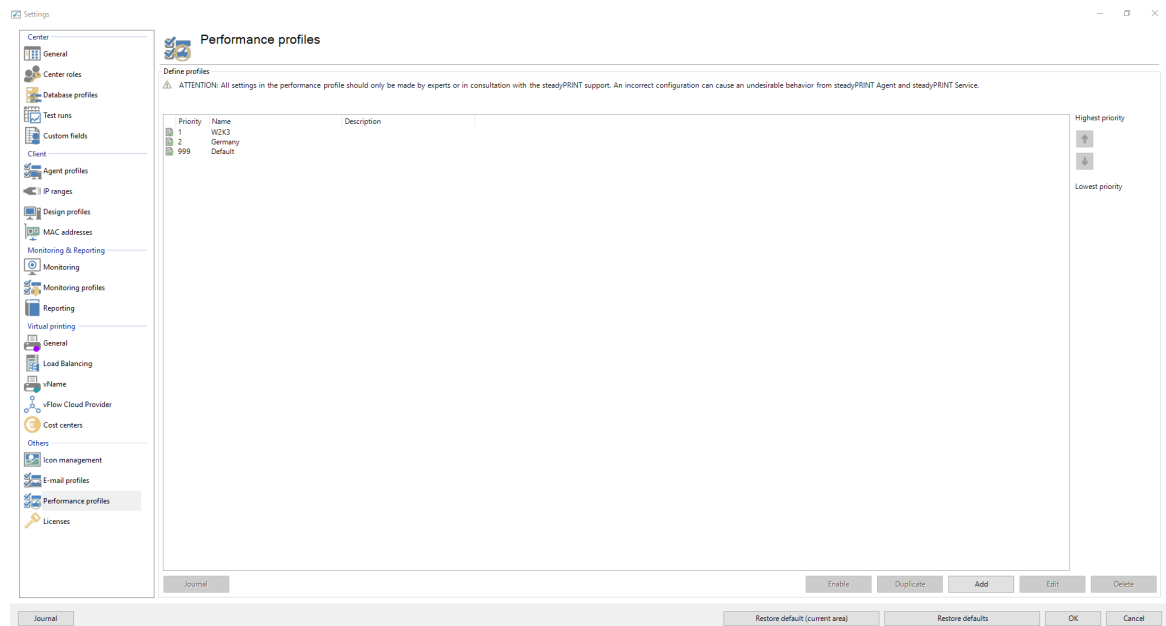
der **steadyPRINT Agent** und **steadyPRINT Service** nach geänderten Informationen aus der **steadyPRINT-Datenbank** sucht. Je größer das Intervall für die jeweiligen zeitabhängigen Komponenten ist, desto geringer ist die Last auf den WAN-Strecken. Beachten Sie jedoch, dass abhängig von den definierten Profilwerten geänderte Informationen unter Umständen erst verzögert am Client-Rechner zur Verfügung stehen.

Warnung *Konfiguration Performance-Profil - Expertenwissen erforderlich*

Sämtliche Einstellungen im Performance-Profil sollten nur von Experten oder in Absprache mit dem **steadyPRINT Support** vorgenommen werden. Eine fehlerhafte Konfiguration kann ein unerwünschtes Verhalten vom **steadyPRINT Agent**, **steadyPRINT Service** und **steadyPRINT Server** hervorrufen.

Verschachtelte Gruppen (Nested groups)

steadyPRINT unterstützt seit der Version 5.1.0 eine Auflösung von verschachtelten Gruppen und rekursiven Organisationseinheiten. Die Anwendung erfolgt sowohl bei der Auswertung von Agent-Profilen als auch bei der Zuweisung von Druckern.

Standardmäßig ist die Auflösung von verschachtelten Gruppen und rekursiven Organisationseinheiten **deaktiviert**. Die jeweilige Aktivierung erfolgt über die Optionen

- Active Directory: Evaluation of nested distribution and safety groups,
- Active Directory: Evaluation of nested safety groups und
- Active Directory: Recursive evaluation of organizational units

im jeweiligen Performance-Profil.

11.12 Lizenz

Die Kategorie **Lizenz** ermöglicht Ihnen das Einsehen, Anfragen, Aktivieren und Einspielen der **steadyPRINT**-Lizenz.

Lizenz aktivieren und einspielen

Für die Lizenzaktivierung benötigt das **steadyPRINT-Team** einen vom **steadyPRINT Center** generierten Schlüssel. Gehen Sie wie folgt vor, um ihre erworbene Lizenz zu aktivieren.

Schritt 1 - Lizenz anfordern

Kopieren Sie den gesamten Inhalt aus dem Textfeld von **Schritt 1** in eine E-Mail ([siehe Abbildung Lizenz anfordern](#)) und senden diese an license@steadyprint.com. Bitte füllen Sie außerdem die vordefinierten Platzhalter für eine einfache Identifizierung ihrer Anfrage aus. Nach dem Eingang der Lizenzierungsanfrage erhalten Sie zeitnahe eine Antwort vom steadyPRINT-Team mit dem erforderlichen Lizenzaktivierungscode.



Abbildung 175 steadyPRINT Center: Lizenzanforderung

Schritt 2 - Lizenz einspielen

Kopieren Sie den gesamten Inhalt aus der Antwort-E-Mail vom steadyPRINT-Team in das Eingabefeld aus [Schritt 2](#) (siehe [Abbildung Lizenz einspielen](#)). Der in der E-Mail enthaltene Aktivierungscode wird durch das **steadyPRINT Center** geprüft und die erworbene Lizenz schließlich aktiviert - drücken Sie dazu auf **Activate**. Sollten Sie eine **Lizenzdatei im XML-Format** erhalten haben, können Sie diese über **Lizenzdatei einspielen** importieren.

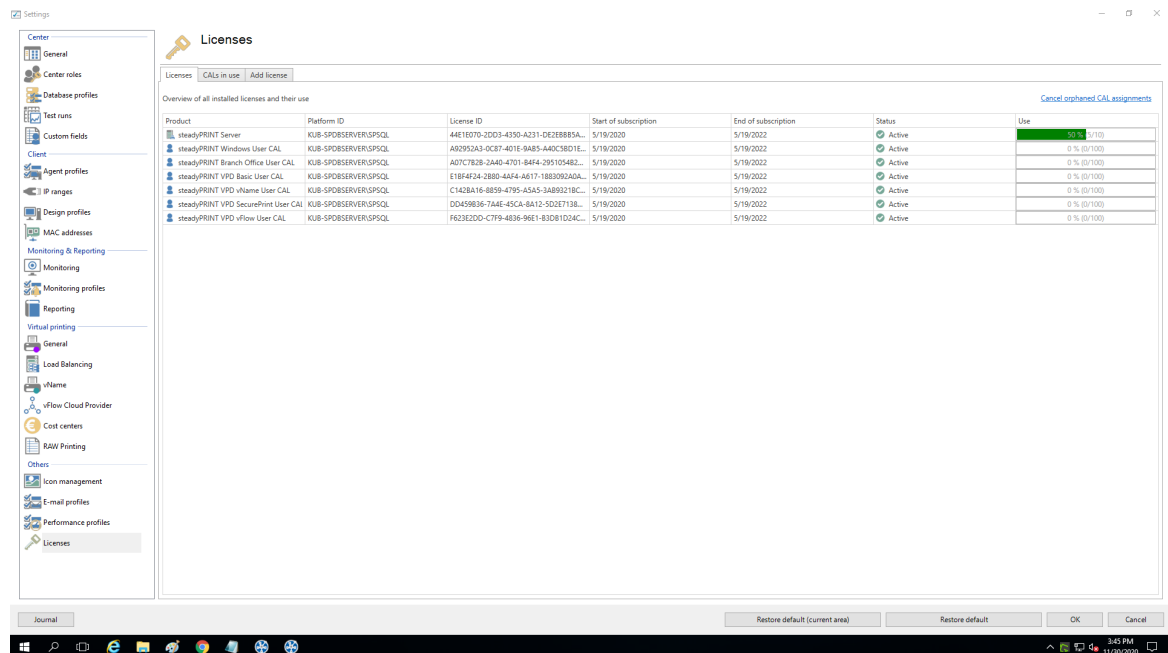

Abbildung 176: steadyPRINT Center: Lizenz einspielen

Anschließend erhalten Sie eine Meldung darüber, ob die Lizenz als gültig erkannt wurde. In der Lizenzübersicht können die freigeschalteten Features und Druckserver eingesehen werden.

Hinweis *Lizenzvolumen*

Beachten Sie bitte, dass die Anzahl der jeweils lizenzierten Objekte nicht das Lizenzvolumen überschreiten darf. Andernfalls wird die Lizenz als ungültig erkannt.

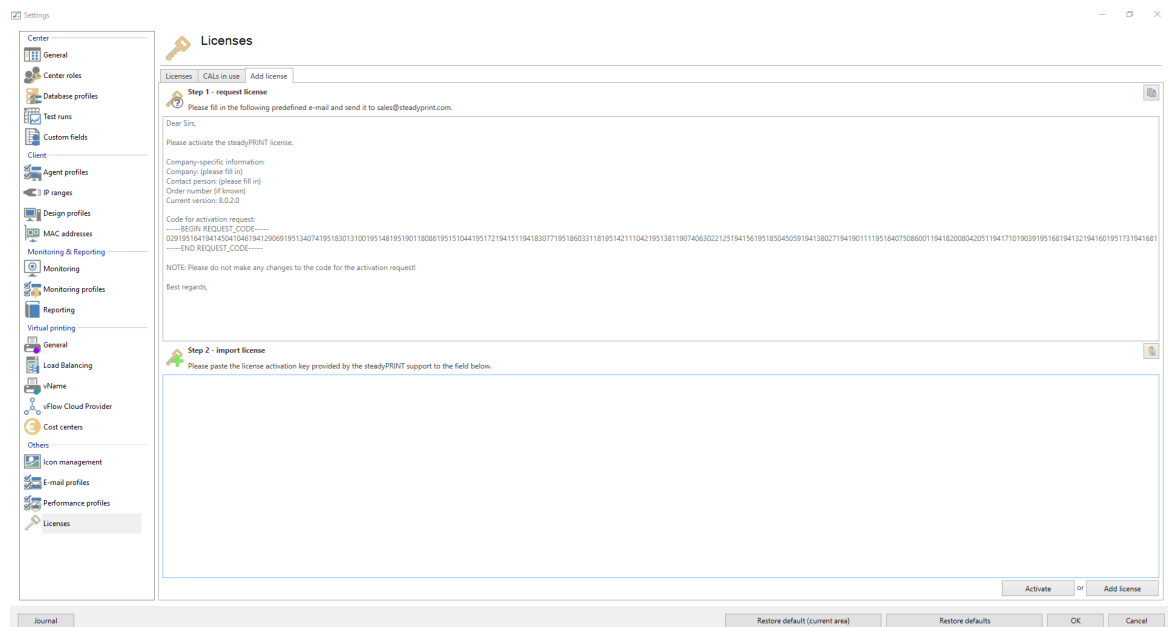
Bei Fragen zur Lizenzierung wenden Sie sich bitte an den **steadyPRINT-Support** (s. Kapitel [Support](#)).

Hinweis *Demo aktivieren*

Das **steadyPRINT Center** fragt Sie beim ersten Start, ob Sie den Demo-Modus für 30 Tage aktivieren oder eine erworbene Lizenz einspielen möchten. Wählen Sie zwischen den beiden Optionen, um fortzufahren.

Bei Fragen zur Lizenzierung wenden Sie sich bitte an den **steadyPRINT-Support** (s. Kapitel [Support](#)).

Lizenzübersicht

Die Ansicht [Lizenzen](#) gibt Ihnen einen Überblick der installierten Lizenzen und wie viele davon in Verwendung sind. Dazu gehören neben den Server-Lizenzen auch die benötigten CAL-Lizenzen. Letztere sind die Benutzerzugriffslizenzen (s. [CALs](#)).

CALs

Die Ansicht [CALs in Verwendung](#) zeigt Ihnen die aktuell ausgebuchten CAL-Lizenzen pro Benutzer. Jeder Anwender bucht beim Start vom **steadyPRINT Agent** eine obligatorische [Windows CAL](#) aus. Für alle anderen Zuweisungstypen wird jeweils die dazugehörige CAL-Lizenz ausgebucht, wenn eine Zuweisung existiert. Pro Benutzer kann maximal eine CAL jeden Typs ausgebucht werden.

Teil

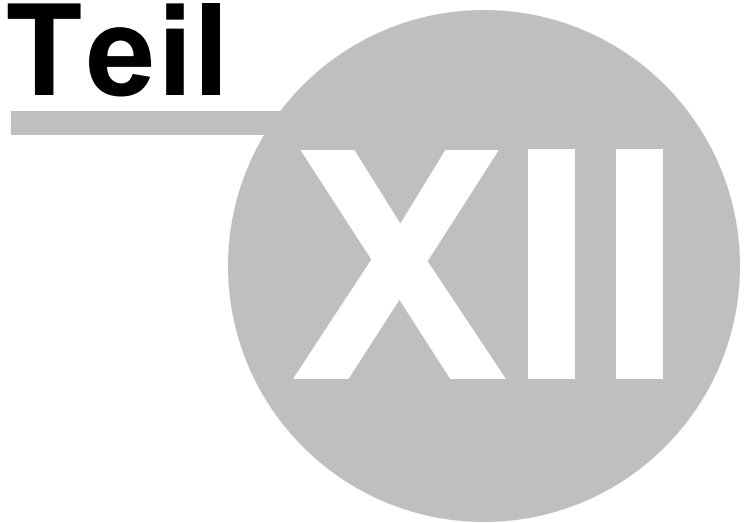

XII

12 Druckerverwaltung für User

Die bisher gezeigten und beschriebenen Funktionen von **steadyPRINT** wurden aus der administrativen Sicht auf der Serverseite dargestellt. Wir möchten Ihnen nachfolgend gern noch weitere Funktionen für die Druckerverwaltung auf der Clientseite zeigen, die **steadyPRINT** zu bieten hat.

Der **steadyPRINT Agent** bietet spezielle Funktionen für die Druckerverwaltung durch den Benutzer an. Die [Abbildung - steadyPRINT Agent - Hauptfenster](#) zeigt das Hauptfenster für einen Anwender.



Abbildung 177: steadyPRINT Agent - Hauptfenster

In der folgenden Tabelle befinden sich die jeweiligen Funktionen, die dem Benutzer clientseitig zur Verfügung stehen:

Funktion	Beschreibung
Drucker verbinden	Über die Kachel Drucker verbinden kann der Benutzer durch steadyPRINT verwaltete Netzwerkdrucker hinzufügen.
Druckjobs	Über die Kachel Druckjobs und dem Kontextmenü Druckaufträge öffnen kann der Benutzer eine Übersicht der Druckaufträge öffnen.
Benutzerhandbuch	Über die Kachel Benutzerhandbuch und dem Kontextmenü Handbuch öffnen des Tray-Icons kann der Benutzer die Blitzanleitung öffnen.
PDF zusammenführen	Führt PDF Dokumente in ein einziges gemeinsames PDF Dokument zusammen.
Hilfe	Ermöglicht die Remoteunterstützung durch den steadyPRINT Support .
Druckerverzeichnis	Über die Kachel im steadyPRINT Agent Hauptfenster und dem Kontextmenü des Tray-Icons kann der Benutzer das Druckerverzeichnis von Windows öffnen.
Stapeldrucker verwalten	Der Benutzer kann seine Stapeldrucker für die Ablage seiner Druckjobs verwalten.
Drucker neu verbinden	Über die Kachel Drucker neu verbinden und dem Kontextmenü des Tray-Icons kann der Benutzer die Drucker manuell neu verbinden.
Standarddrucker	Über den Button Standarddrucker und über das Kontextmenü des jeweiligen Druckers kann der Benutzer diesen als Standard festlegen.
Druckereigenschaften öffnen	Über das Kontextmenü des jeweiligen Druckers kann der Benutzer die Druckereigenschaften öffnen.
Integrierten Agent öffnen	Über das Kontextmenü des Tray-Icons kann der Benutzer eine Schnellübersicht der von steadyPRINT verbundenen Drucker erhalten. In der Schnellübersicht kann auch der Standarddrucker neu gesetzt werden.
steadyPRINT Agent öffnen	Über das Kontextmenü des Tray-Icons mit Eintrag Öffnen kann der Benutzer den steadyPRINT Agent öffnen. Alternativ genügt ein Doppelklick auf das Symbol des Agents.
Drucker trennen	Über den Button Drucker trennen des jeweiligen Druckers kann der Benutzer diesen trennen und aus der Übersicht entfernen.
Support-Informationen	Öffnet das Support-Fenster mit nützlichen Informationen für den Administrator über die aktuelle Konfiguration des steadyPRINT Agents .
Beenden	Über das Tray-Icon in der Taskleiste ist das Beenden des steadyPRINT Agents möglich.

Eine Kurzerklärung der Funktionen und für den Umgang mit dem [steadyPRINT Agent](#) steht für die Anwender ein Handout auf der Homepage www.steadyPRINT.com bereit. Dieses können Sie im *PDF*-Format herunterladen und zur Verfügung stellen.

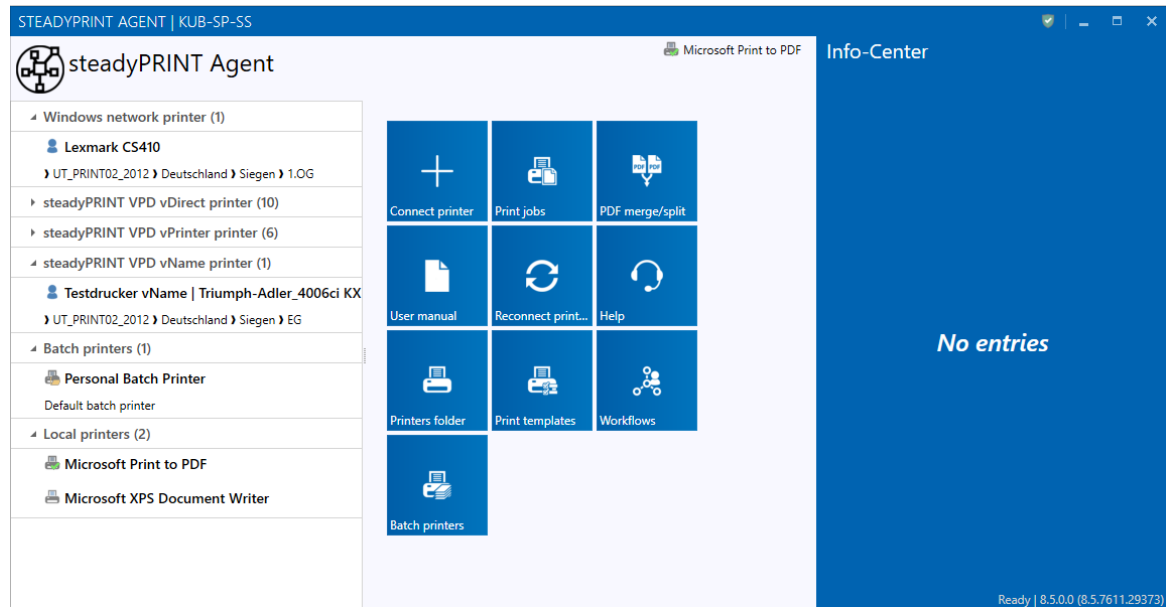
Änderung der Druckerzuweisung durch Administrator

Der [steadyPRINT Agent](#) prüft bei jedem Start und in einem definierten Intervall (über die [Performance-Profile](#) anpassbar) die Änderung der Druckerverbindungen. Zusätzlich versendet das [steadyPRINT Center](#) beim Hinzufügen von Druckerzuweisungen oder einer Änderung im Detailfenster des Active Directory

Accounts durch den Administrator Push-Benachrichtigungen zu den betroffenen Clients.

Hinweis *Push-Benachrichtigung*

Die Push-Benachrichtigungen verwenden im Standard den **8009**. Eine Änderung ist über die Einstellung im **steadyPRINT Center** möglich.

Bei der Verwendung der integrierten Windows-Authentifizierung, hinterlegen Sie bitte den angegebenen Dienstbenutzer in den Einstellungen vom **steadyPRINT Center** an.

Teil



13 Support

Unser Technischer Kundendienst hilft Ihnen gern bei technischen Problemen, die während der Installation oder der Verwendung von **steadyPRINT** auftreten können.

Dies umfasst selbstverständlich auch mögliche Fehler beim Einsatz von **steadyPRINT** unter den verschiedenen IT-Systemumgebungen.

Unseren **Support** erreichen Sie während der Geschäftszeiten Mo-Fr von 9.00 bis 18.00 Uhr unter folgenden Rufnummern:

Deutschland

+49 271 31370-30 (Siegen)

+49 6761 9321-55 (Simmern)

Schweiz

+41 55 536 10-20

Sollten Sie einen speziellen Wartungsvertrag mit uns abgeschlossen haben, dann nutzen Sie bitte die Rufnummer, die Ihnen im Vertrag zugewiesen wurde.

Alternativ haben Sie rund um die Uhr die Möglichkeit, Probleme auch per E-Mail zu melden. Unser Support wird sich schnellstmöglich innerhalb Ihrer Supportzeiten mit Ihnen in Verbindung setzen. Wenden Sie sich dazu bitte per E-Mail an support@steadyprint.com

Für weitere Informationen rund um das Produkt **steadyPRINT** besuchen Sie unsere Website unter www.steadyprint.com.

FAQ und technische Problemlösungen

Eine ausgereifte Architektur und einfach einsetzbare Module ermöglichen Ihnen den schnellen und effizienten Einsatz von **steadyPRINT** in Ihrer Druckumgebung. Sollten Sie Probleme mit **steadyPRINT** haben, finden Sie hier technische Hilfe.

Nutzen Sie auch unsere [Support-Suche](#) für oft gestellte Fragen und technische Problemlösungen auf der **steadyPRINT Website** unter www.steadyPRINT.com/Knowledgebase.

Teil



14 Kontakt

Für weitere Informationen rund um **steadyPRINT**, steht Ihnen unser Vertriebsteam jederzeit gerne zur Verfügung. Ihren richtigen Ansprechpartner finden Sie [hier](#).

Für Anfragen rund um den Support von **steadyPRINT**, steht Ihnen unser [Support-Team](#) zur Verfügung.

Detaillierte Informationen zu **steadyPRINT** finden Sie auch auf unserer Homepage unter <http://www.steadyPRINT.com>.

Teil



15 Anhang

15.1 Datenbankcache

Mit Version 6.5 wurde ein vollständig überarbeiteter Datenbankcache für die Einträge in der Datenbank implementiert.

Hierdurch wurden diverse Speicher- und Performanceprobleme behoben.

Dieser Cache wird über die Laufzeit des **steadyPRINT Center** gepflegt und bei Lesevorgängen immer wieder mit der Datenbank abgeglichen.

Der Administrator hat zusätzlich die Möglichkeit über die Schaltfläche "Baumansicht aktualisieren" im Menüband eine Aktualisierung des Datenbankcache und ein Neuladen des Umgebungsbaumes zu erzwingen.

Ähnliche Szenarien können beim Arbeiten mit mehreren **steadyPRINT Center**-Instanzen auftreten.

Beispiel:

Administrator A löscht einen Drucker aus dem **steadyPRINT Center**.

Kurz darauf erstellt Administrator B eine Zuweisung auf Selbigen, da der Drucker in seiner Oberfläche noch vorhanden ist.

Hier wird Administrator B eine Hinweismeldung erscheinen, welche ihn darauf hinweist, seine Oberfläche zu aktualisieren oder das **steadyPRINT Center** neuzustarten, da der Datenbankcache veraltet ist.

15.2 Aufwärmzeit der Druckwarteschlange

Allgemein

Während der Prüfung der Druckwarteschlange wird versucht – mit Hilfe einer WMI-Abfrage – die Laufzeit der Druckerwarteschlange zu prüfen, d.h. wie lange die Druckerwarteschlange bereits läuft.

Hintergrund

Bei der Ausfallsicherheit kann (vor allem bei großen Umgebungen unter Nutzung von Terminal-Landschaften) schnell der Fall eintreten, dass die Druckwarteschlange eine längere Zeit braucht, um alle Drucker zu laden.

Hierbei kam es dann in der Vergangenheit dazu, dass bei einem Umstellen zurück auf den Masterdruckserver dessen Druckwarteschlange noch nicht vollständig hochgefahren war, als Sie im **steadyPRINT Center** als aktiv gekennzeichnet wurde.

So konnte der Benutzer den Masterdruckserver aktiv schalten, welcher dann aufgrund der o.g. Problematik sofort wieder in den Fehlerstatus zurückfiel.

Dieses Problem wird durch die neue Aufwärmzeit der Druckwarteschlange abgefangen.

Einschränkungen in der Berechtigung

Um eine solche WMI-Abfrage durchführen zu können, muss der Benutzer als Administrator auf dem zu prüfenden Server eingetragen sein.

Funktionsweise

Der Benutzer hat die Berechtigung diese WMI-Abfrage auf dem Druckserver durchzuführen
Die Druckerwarteschlange wird erst nach 2 Minuten als aktiv gekennzeichnet.

Der Benutzer hat **nicht** die Berechtigung diese WMI-Abfrage auf dem Druckserver durchzuführen
Die Laufzeit der Druckwarteschlange wird bei der Prüfung ignoriert.

Einstellungsmöglichkeiten

Sollten Sie eine Anpassung an der Mindestlaufzeit der Druckwarteschlange wünschen, wenden Sie sich bitte an den [steadyPRINT Support](#).

Teil



16 Journal

Das [Journal](#) (siehe [Abbildung Journal - Übersicht der letzten 7 Tage](#)) dient zur Nachverfolgung, welche Änderungen an relevanten Daten in **steadyPRINT** gemacht wurden. Sie können das Journal im [steadyPRINT Center im Ribbon](#) öffnen. Das Journal dient als globale Übersicht.



Abbildung 178: steadyPRINT Center - Journal öffnen

Sie können in der Tabelle suchen oder nach Spalteninhalt gruppieren.

Journal
Data of the last 7 days

Search

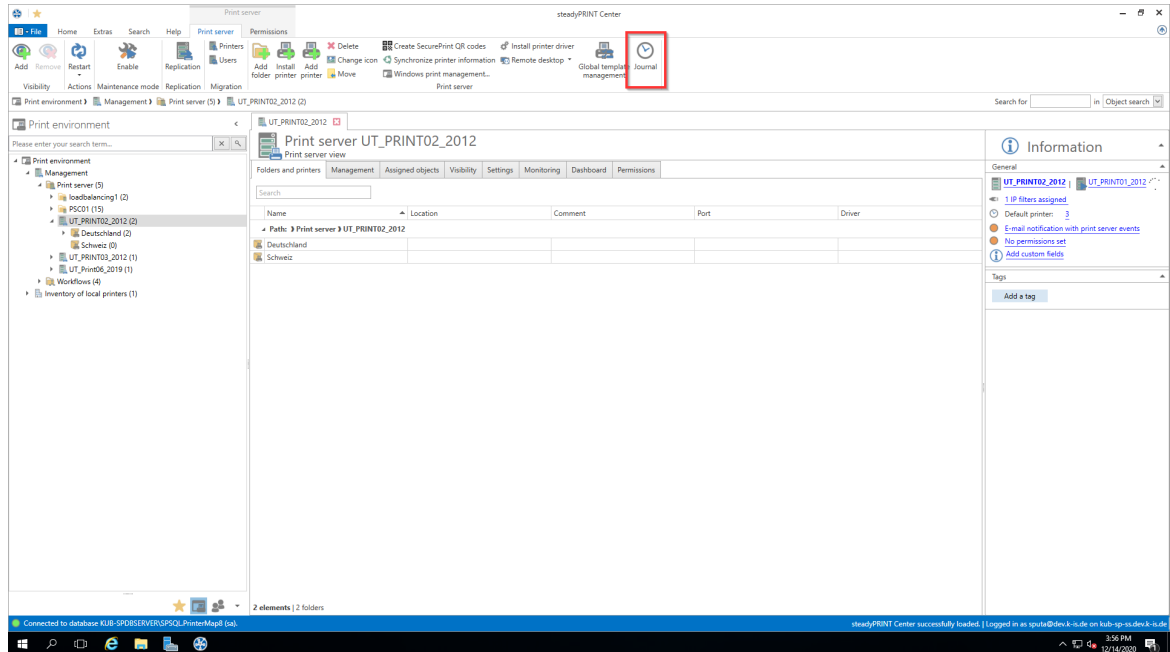
Drag a column header here to group by that column

ID	Name	Date	Schema	Type	Event	User	Computers	Domain
234339	SteadySuite.SteadyPrint.Commons.Sett...	12/14/2020 2:55:15 PM	dbo	Settings	Update	sputa	KUB-SP-SS	DEV
234338	Lexmark T430	12/14/2020 2:54:27 PM	dbo	Printers	Update	sputa	KUB-SP-SS	DEV
234337	Lexmark T642	12/14/2020 2:54:11 PM	dbo	Printers	Update	sputa	KUB-SP-SS	DEV
234336	Lexmark CX400e	12/14/2020 2:54:11 PM	dbo	Printers	Update	sputa	KUB-SP-SS	DEV
234335	steadyPRINT vPrinter	12/14/2020 2:54:10 PM	dbo	Printers	Update	sputa	KUB-SP-SS	DEV
234334	Triumph-Adler_2506ci KX	12/14/2020 2:54:10 PM	dbo	Printers	Update	sputa	KUB-SP-SS	DEV
234333	Triumph-Adler_4006ci KX	12/14/2020 2:54:10 PM	dbo	Printers	Update	sputa	KUB-SP-SS	DEV
234332	HP Universal Printing PCL 6	12/14/2020 2:54:10 PM	dbo	Printers	Update	sputa	KUB-SP-SS	DEV
234331	HP DesignJet 9000	12/14/2020 2:54:09 PM	dbo	Printers	Update	sputa	KUB-SP-SS	DEV
234330	Lexmark CX310dn	12/14/2020 2:53:52 PM	dbo	Printers	Update	sputa	KUB-SP-SS	DEV
234329	Lexmark CX410	12/14/2020 2:53:52 PM	dbo	Printers	Update	sputa	KUB-SP-SS	DEV
234328	Kyocera FS-C8500DN XPS	12/14/2020 2:53:36 PM	dbo	Printers	Update	sputa	KUB-SP-SS	DEV
234327	HP Color LaserJet CM6040 MFP	12/14/2020 2:53:19 PM	dbo	Printers	Update	sputa	KUB-SP-SS	DEV
234326	Konica Minolta 451	12/14/2020 2:53:19 PM	dbo	Printers	Update	sputa	KUB-SP-SS	DEV
234325	HP Color LaserJet CM6040 MFP PCL6	12/14/2020 2:53:19 PM	dbo	Printers	Update	sputa	KUB-SP-SS	DEV
234324	Brother MFC-660CN	12/14/2020 2:53:19 PM	dbo	Printers	Update	sputa	KUB-SP-SS	DEV
234323	Brother DCP-116C	12/14/2020 2:53:02 PM	dbo	Printers	Update	sputa	KUB-SP-SS	DEV
234322	Brother DCP-135C	12/14/2020 2:53:02 PM	dbo	Printers	Update	sputa	KUB-SP-SS	DEV
234321	HP LaserJet P1606dn	12/14/2020 2:53:02 PM	dbo	Printers	Update	sputa	KUB-SP-SS	DEV
234320	Dennis Richter	12/9/2020 2:39:27 PM	dbo	PrinterMapping	Update	sputa	KUB-SP-SS	DEV
234319	Daniela Herzog	12/9/2020 2:39:26 PM	dbo	PrinterMapping	Update	sputa	KUB-SP-SS	DEV
234318	Daniela Herzog	12/9/2020 2:39:06 PM	dbo	PrinterMapping	Create	sputa	KUB-SP-SS	DEV
234317	Dennis Richter	12/9/2020 2:39:06 PM	dbo	PrinterMapping	Create	sputa	KUB-SP-SS	DEV
234316	Domänen-Benutzer	12/9/2020 2:33:56 PM	dbo	PrinterMapping	Update	sputa	KUB-SP-SS	DEV
234315	PC001	12/9/2020 2:33:54 PM	dbo	PrinterMapping	Update	sputa	KUB-SP-SS	DEV
234314	PC001	12/9/2020 2:33:34 PM	dbo	PrinterMapping	Update	sputa	KUB-SP-SS	DEV
234313	Domänen-Benutzer	12/9/2020 2:32:32 PM	dbo	PrinterMapping	Update	sputa	KUB-SP-SS	DEV
234312	Domänen-Benutzer	12/9/2020 2:32:21 PM	dbo	PrinterMapping	Update	sputa	KUB-SP-SS	DEV
234311	Domänen-Benutzer	12/9/2020 2:32:20 PM	dbo	PrinterMapping	Update	sputa	KUB-SP-SS	DEV
234310	Domänen-Benutzer	12/9/2020 2:32:18 PM	dbo	PrinterMapping	Update	sputa	KUB-SP-SS	DEV
234309	Domänen-Benutzer	12/9/2020 2:32:17 PM	dbo	PrinterMapping	Update	sputa	KUB-SP-SS	DEV
234308	Domänen-Benutzer	12/9/2020 2:32:15 PM	dbo	PrinterMapping	Update	sputa	KUB-SP-SS	DEV
234307	Domänen-Benutzer	12/9/2020 2:32:12 PM	dbo	PrinterMapping	Update	sputa	KUB-SP-SS	DEV
234306	steadyPRINT UniTest_Admin	12/9/2020 2:27:45 PM	dbo	PrinterMapping	Delete	sputa	KUB-SP-SS	DEV
234305	Domänen-Benutzer	12/9/2020 2:27:38 PM	dbo	PrinterMapping	Create	sputa	KUB-SP-SS	DEV
234304	Domänen-Benutzer	12/9/2020 2:27:38 PM	dbo	MappingTargets	Create	sputa	KUB-SP-SS	DEV
234303	PC001	12/9/2020 2:27:01 PM	dbo	PrinterMapping	Create	sputa	KUB-SP-SS	DEV
234302	Dennis Richter	12/9/2020 2:27:01 PM	dbo	PrinterMapping	Create	sputa	KUB-SP-SS	DEV

Abbildung 179: Journal - Übersicht der letzten 7 Tage

Durch einen Doppelklick auf einen Eintrag können Sie sehen, welche Daten sich im Vergleich zur Vorgängerversion geändert haben ([siehe Abbildung Journal - Übersicht einer Änderung](#)).

Details Triumph-Adler_2506ci KX (Printers)

Displays a data set before and after a change.

Key	Old item	New item
ChangeBy	S-1-5-21-3248375034-177134948-1043288139-1735	S-1-5-21-3248375034-177134948-1043288139-1735
ChangeDate	12/9/2020 2:23:37 PM	12/14/2020 2:54:10 PM
Comment		
CreatedBy	S-1-5-21-3248375034-177134948-1043288139-1735	S-1-5-21-3248375034-177134948-1043288139-1735
CreationDate	8/26/2019 6:51:18 AM	8/26/2019 6:51:18 AM
CustomFields	0	0
DeviceDesc	2507ci	2507ci
DriverName	2506ci KX	2506ci KX
FollowMeId	39	39
FreePageColor	0	0
FreePageMonochrome	0	0
ID	8576c6fa-35d6-466b-bf3f-421e864633ce	8576c6fa-35d6-466b-bf3f-421e864633ce
InventoryNumber		
LeaseDate	12/31/9999 11:00:00 PM	12/31/9999 11:00:00 PM
Location		
MaintenanceEnabled	False	False
MaintenanceMessage		
MaintenanceMessageConfirm	False	False
MonthlyFlatRate	0	0
Name	Triumph-Adler2506ci KX	Triumph-Adler2506ci KX
PortName	10.11.12.306	10.11.12.306
PriceColor	0	0
PriceMonochrome	0	0
PrinterDriverID	8	8
PrintServerNum	0	0
ReleaseDate	12/31/9999 10:00:00 AM	12/31/9999 10:00:00 AM
SerialNumber	RCT9402382	RCT9402382
Shared	True	True
SharedName	Triumph-Adler2506ci KX	Triumph-Adler2506ci KX
SNMPStateCollectionEnabled	True	True
StateCollectionEnabled	False	False
Type	1	1
UpdatePrinterConnectionOnStart	False	False
UpdatePrinterConnectionOnStartChangeDate	1/1/1753 12:00:00 PM	1/1/1753 12:00:00 PM
XmlConfig		
XmlSnmpConfig		

Abbildung 180: Journal - Übersicht einer Änderung

Teil



17 PDF/A

PDF/A ist ein Dateiformat zur Langzeitarchivierung digitaler Dokumente, das von der International Organization for Standardization (ISO) als Teilmenge des Portable Document Format (PDF) genormt wurde. Die Norm legt fest, wie die Elemente der zugrundeliegenden PDF-Versionen im Hinblick auf die Langzeitarchivierung verwendet werden müssen. Dabei gibt es sowohl zwingend vorgeschriebene als auch nicht zugelassene Bestandteile.

In **steadyPRINT** stehen folgende Formate zur Verfügung:

- PDF/A-1
- PDF/A-2
- PDF/A-3

PDF/A Format im Überblick:

- Das Format benötigt weniger Speicherplatz als gewöhnliche PDF-Dokumente
- Es ist nicht möglich, die Datei zu verschlüsseln oder zu sperren
- Die Farbprofile sind exakt definiert und hinterlegt
- Man kann keine Links oder andere externe Inhalte darin verarbeiten, da diese sich ändern können
- Auch Audio- und Videodateien können nicht darin verarbeitet werden
- Digitale Signaturen sind hinterlegt
- Es ist nicht möglich, transparente Objekte einzuarbeiten
- Auch eingebettete Daten sind in dem Format nicht möglich

Index

- P -

page media size, paper size 72